

**STATISTICKÁ ROČENKA
Z OBLASTI PRÁCE A SOCIÁLNÍCH VĚCÍ
2015**

Praha, 2016



© Ministerstvo práce a sociálních věcí, 2016
ISBN: 978-80-7421-127-0

OBSAH

ÚVOD	7
1. OBYVATELSTVO	9
1.1 Složení obyvatelstva podle pohlaví v jednotlivých okresech ČR	11
1.2 Věkové složení obyvatelstva podle věkových skupin za kraje ČR	13
2.1. MZDY A ZAMĚSTNANCI	15
2.1.1 Průměrná hrubá měsíční mzda (na přepočtené počty zaměstnanců) v roce 2015	17
2.1.2 Průměrná měsíční nominální mzda (na přepočtené počty zaměstnanců) a počet zaměstnanců v roce 2015 podle odvětví	18
2.1.3 Průměrná měsíční nominální mzda (na přepočtené počty zaměstnanců) podle velikosti zpravodajské jednotky	19
2.1.4 Průměrná měsíční nominální mzda (na přepočtené počty zaměstnanců) v územním členění v roce 2015	20
2.1.5 Bilance zdrojů pracovních sil a jejich rozdělení	21
VÝBĚR Z RESORTNÍHO STATISTICKÉHO ŠETŘENÍ ISPV (Informační systém o průměrném výděлку)	23
2.II.1 Průměrné hodinové výděľky podle hlavních tříd zaměstnání CZ-ISCO	25
2.II.2 Průměrné hodinové výděľky podle věkových kategorií	26
2.II.3 Průměrné hodinové výděľky podle vzdělání	27
2.II.4 Průměrné hodinové výděľky podle věkových kategorií a pohlaví	28
2.II.5 Průměrné hodinové výděľky podle vzdělání a pohlaví	29
3. STATISTIKA NEZAMĚSTNANOSTI	31
3.1 Průměrný počet uchazečů o zaměstnání, průměrný podíl nezaměstnaných osob v letech 2014 a 2015	33
3.2 Počty uchazečů o zaměstnání podle délky nezaměstnanosti k 31. prosinci 2014 a 2015	35
3.3 Pohyb uchazečů o zaměstnání v letech 2014 a 2015	37
3.4 Uchazeči o zaměstnání, podíl nezaměstnaných osob, počet uchazečů na 1 volné pracovní místo k 31. prosinci 2014 a 2015	39
3.5.1 Vývoj na trhu práce v roce 2015	41
3.5.2 Struktura nezaměstnanosti v roce 2015	42
3.6 Vývoj v oblasti aktivní politiky zaměstnanosti a rekvalifikací v roce 2015	43
3.7 Počet evidovaných nezaměstnaných, volných pracovních míst a podíl nezaměstnaných osob ke konci sledovaného měsíce	44
3.8 Podíl nezaměstnaných osob v okresech a krajích ČR k 31. prosinci 2015	45
3.9 Průměrná měsíční výše podpory v nezaměstnanosti v letech 2014 a 2015	46
4. DŮCHODY	49
4.1 Počet nově přiznaných důchodů podle druhu důchodu, pohlaví a podle krácení pro souběh v roce 2015	51
4.2 Průměrná výše nově přiznaných důchodů podle druhu důchodu, pohlaví a podle krácení pro souběh v roce 2015	52
4.3 Struktura nově přiznaných důchodů v roce 2015	53
4.4 Vývoj počtu a průměrné měsíční výše nově přiznaných důchodů v letech 2013–2015	54
4.5 Důchody vyplácené za prosinec 2015	55
4.6 Počet důchodců v prosinci 2015 podle druhu důchodu, pohlaví a krajů	56
4.7 Průměrná výše sólo důchodů v prosinci 2015 podle druhu důchodu, pohlaví a krajů	57

4.8	Počet důchodců a průměrná výše jejich důchodů u důchodů vyplácených za prosinec v letech 2010–2015	58
4.9	Vývoj počtu starobních důchodců a průměrné výše starobních důchodů v prosinci let 2010–2015	59
5.	TERÉNNÍ A AMBULANTNÍ SOCIÁLNÍ SLUŽBY PRO SENIORY A OSOBY SE ZDRAVOTNÍM POSTIŽENÍM	61
5.1	Výše příjmů celkem za sociální službu v roce 2015	63
5.2	Výše příjmů z úhrad klientů za sociální službu v roce 2015	64
5.3	Výdaje na sociální službu v roce 2015	65
5.4	Počet uživatelů (klientů) sociálních služeb v roce 2015	66
5.5	Průměrný evidenční počet zdravotnických pracovníků v sociálních službách v roce 2015	68
5.6	Evidovaný počet neuspokojených žádostí o sociální službu v roce 2015	69
6.	SOCIÁLNÍ SLUŽBY	71
6.1	Počet sociálních služeb a jejich kapacita v roce 2015	73
6.2	Počet pobytových sociálních služeb v roce 2015 – kapacita služby (počet pokojů)	74
6.3	Počet uživatelů (klientů) sociálních služeb v roce 2015	75
6.4	Sociální služby podle zřizovatele v roce 2015	79
6.5	Kapacita a ekonomické ukazatele v sociálních službách v roce 2015	80
6.6	Počet neuspokojených žádostí o sociální služby k 31. 12. 2015	81
6.7	Personální zabezpečení sociální služby – počet osob k 31. 12. 2015	82
7.	ZAMĚSTNANCI A PLATY V ODVĚTVĚ SOCIÁLNÍ PÉČE, SOCIÁLNÍHO ZABEZPEČENÍ, ZAMĚSTNANOSTI A BEZPEČNOSTI PRÁCE	85
7.1	Zaměstnanci a prostředky na platy – odvětví sociální péče celkem (KÚ, statutární města, obce s rozšířenou působností a CSS řízená MPSV) v roce 2015	87
7.2	Průměrná měsíční výše platových složek – odvětví sociální péče celkem (KÚ, statutární města, obce s rozšířenou působností a CSS řízená MPSV) v roce 2015	88
8.	SOCIÁLNĚ-PRÁVNÍ OCHRANA DĚTÍ	89
8.1	Děti (skupiny sourozenců) evidované orgány SPOD	91
8.2	Umísťování dětí a mladistvých do náhradní rodinné, ústavní a ochranné výchovy v roce 2015	92
8.3	Počet klientů evidovaných kurátory pro mládež v roce 2015	93
8.4	Počet klientů kurátorů pro mládež podle typu řešených případů v roce 2015	94
8.5	Počet dětí v náhradní rodinné péči	95
8.6	Vývoj počtu pěstounů, poručníků a jiných pečujících osob	96
8.7	Vývoj počtu žádostí o náhradní rodinnou péči	97
8.8	Zařízení sociálně-právní ochrany 31. 12. 2015	98
8.9.1	Počet podaných návrhů soudu/oznámení policii ze strany orgánů SPOD v roce 2015	99
8.9.2	Činnosti orgánů SPOD v roce 2015	100
8.10	Počet týraných, zneužívaných a zanedbávaných dětí podle věku dítěte a sociálního prostředí v roce 2015	101
8.11	Počet zaměstnanců orgánů SPOD v roce 2015	102
8.12	Počet dětí s nařízenou ústavní výchovou nebo uloženou ochrannou výchovou umístěných v ústavních zařízeních	103
9.	SOCIÁLNÍ PRÁCE	105
9.1	Počet klientů sociálních pracovníků k 31.12. 2015	107
9.2	Sociální práce s osobami propuštěnými z vězení a ze školských zařízení pro výkon ústavní nebo ochranné výchovy v roce 2015	108
9.3	Počet pracovníků sociálního odboru a jiných odborů vykonávajících činnost sociální práce	109

10.	PŘÍJMY A VÝDAJE KAPITOLY 313	111
10.1	Vývoj plnění rozpočtu kapitoly 313 – MPSV ČR	113
10.2	Vývoj plnění rozpočtu příjmů organizačních složek státu	114
10.3	Vývoj plnění rozpočtu výdajů organizačních složek státu	115
10.4	Vývoj výdajů na transfery obyvatelstvu	116
11.	DÁVKY STÁTNÍ SOCIÁLNÍ PODPORY A PĚSTOUNSKÉ PÉČE	117
11.1	Vývoj vyplacených dávek státní sociální podpory a péstounské péče	119
11.2	Počet vyplacených dávek státní sociální podpory a péstounské péče podle krajů v roce 2015	120
11.3	Výdaje na dávky státní sociální podpory a péstounské péče podle krajů v roce 2015	121
11.4	Strukturální rozložení výdajů na dávky státní sociální podpory a péstounské péče v roce 2015	122
11.5	Příjemci rodičovského příspěvku podle pohlaví a krajů	123
12.	LÉKAŘSKÁ POSUDKOVÁ SLUŽBA	125
12.1	Počty posudků zpracovaných posudkovými komisemi (posudky komisí MPSV ve vztahu k posudkům orgánů I. stupně – změny)	127
12.2	Vývoj zjišťovacích prohlídek a kontrolních lékařských prohlídek (podle druhu invalidity)	128
12.3	Vývoj počtu ostatních posudků	129
12.4	Statistika řízení dle předmětu řízení	130
13.	NEMOCENSKÉ POJIŠTĚNÍ	131
13.1	Základní ukazatele nemocenského pojištění v roce 2015	133
13.2	Procento pracovní neschopnosti pro nemoc a úraz v roce 2015	134
13.3	Dávky nemocenského pojištění v roce 2015	135
13.4	Ukončené případy dočasné pracovní neschopnosti v roce 2015	136
14.	DÁVKY POMOCI V HMOTNÉ NOUZI, DÁVKY PRO OSOBY SE ZDRAVOTNÍM POSTIŽENÍM, PŘÍSPĚVEK NA PÉČI	137
14.1	Vývoj výdajů a počtu příspěvků na živobytí	139
14.2	Vývoj výdajů a počtu doplatků na bydlení	140
14.3	Vývoj výdajů a počtu dávek mimořádné okamžité pomoci	141
14.4	Vývoj výdajů a počtu příspěvků na péči	142
14.5	Počet vyplacených příspěvků na péči podle věku a stupně závislosti v roce 2015	143
14.6	Vývoj výdajů a počtu příspěvků na mobilitu	144
14.7	Vývoj výdajů a počtu příspěvků na zvláštní pomůcku	145
	SEZNAM ZKRATEK A PŘEHLED SYMBOLŮ	147



ÚVOD

Statistická ročenka z oblasti práce a sociálních věcí za rok 2015 obsahově navazuje na předchozí vydání. Datovou základnu ročenky tvoří zejména výstupy z resortních statistických zjišťování doplněné o vybrané ukazatele z příslušných resortních informačních systémů (např. v oblasti nepojistných dávkových systémů, lékařské posudkové služby), důchodové statistiky, statistiky mezd, nemocenského pojištění a demografie. Každý ze 14 oddílů ročenky je uvozen titulní stránkou s obsahem oddílu.

Pro **oddíl 1. Obyvatelstvo** byly převzaty demografické údaje Českého statistického úřadu.

Oddíl 2. obsahuje kromě části **Mzdy a zaměstnanci** (tabulky s označením **2.I.**), kde jsou uvedeny některé údaje z oblasti statistiky práce a mezd z **podkladů Českého statistického úřadu**, rovněž část **2.II. Výběr z resortního statistického šetření ISPV** zpracovanou na základě resortního čtvrtletního šetření o průměrném výdělku (zahrnuje statistiky průměrných hodinových výdělků).

Podkladem tabulek a grafů v **oddíle 3. Statistika nezaměstnanosti** jsou statistické informace zpracované z **evidence Úřadu práce ČR** o uchazečích o zaměstnání, volných pracovních místech a aktivní politice zaměstnanosti.

Oddíl 4. Důchody byl připraven na základě **statistických údajů České správy sociálního zabezpečení**. Obsahuje základní údaje o vývoji počtu důchodců a výše důchodů a podrobnější údaje o nově přiznaných důchodech v roce 2015.

Oddíl 5. Terénní a ambulantní sociální služby pro seniory a osoby se zdravotním postižením zachycuje důležité informace o sociálních službách poskytovaných těmto občanům, které vycházejí z resortního statistického zjišťování (MPSV) 10-01 o sociálních službách a sociální péči.

Oddíl 6. Sociální služby byl zpracován z vybraných údajů resortního statistického zjišťování V (MPSV) 1-01 o sociálních službách poskytovaných v zařízeních sociálních služeb. Nově jsou zde publikovány údaje týkající se personálního zabezpečení sociálních služeb v tabulce č. 6.7.

Podkladem pro **oddíl 7. Zaměstnanci a platy v odvětví sociální péče, sociálního zabezpečení, zaměstnanosti a bezpečnosti práce** byly zejména souhrnné údaje z resortního statistického zjišťování V (MPSV) 19a-01, které se z hlediska svého charakteru zaměřují na oblast zaměstnanosti, platů a pracovní pohotovosti v zařízeních sociálních služeb a další informační zdroj monitorující situaci v této oblasti v resortu práce a sociálních věcí.

Při zpracování **oddílu 8. Sociálně-právní ochrana dětí** se vycházelo z ročního resortního statistického zjišťování V (MPSV) 20-01 o výkonu sociálně-právní ochrany dětí.

Pro **oddíl 9. Sociální práce** byly použity souhrnné údaje z resortního statistického zjišťování V (MPSV) 26-01 o sociální práci (rozsah a struktura tabulek v tomto oddílu vychází ze změn, které byly v tomto zjišťování na rok 2015 provedeny).

Tabulky **oddílu 10. Příjmy a výdaje kapitoly 313** byly zpracovány z účetních výkazů a dalších finančních podkladů a obsahují údaje o výsledcích rozpočtového hospodaření resortu a dále přehled sociálních transferů kapitoly 313 v roce 2015.

Pro zpracování **oddílu 11. Dávky státní sociální podpory a péčovské péče** byly použity údaje z příslušného resortního informačního systému o těchto dávkách (OKstat). Uvedené údaje charakterizují mimo jiné vývoj počtu a částek vyplacených dávek podle krajů ČR a v jednotlivých měsících roku 2015.

Do **oddílu 12. Lékařská posudková služba** byly zpracovány údaje z interních databází **České správy sociálního zabezpečení** a **odboru posudkové služby MPSV** (posudkové komise).

Do **oddílu 13. Nemocenské pojištění** byly zahrnuty rovněž **údaje České správy sociálního zabezpečení** a další **data zpracovaná Českým statistickým úřadem** (základní ukazatele nemocenského pojištění a výpočet průměrného procenta pracovní neschopnosti).

V **oddílu 14. Dávky pomoci v hmotné nouzi, dávky pro osoby se zdravotním postižením, příspěvek na péči** jsou použity údaje z příslušných resortních informačních systémů o vývoji průměrného počtu a sumy vyplacených dávek v jednotlivých krajích ČR, a to ve výše uvedených dávkových systémech (statistika příspěvku na péči je navíc uvedena v detailnější struktuře podle věku a stupně závislosti).

Ročenku zpracovalo **odd. statistické metodiky a rozborů**, odbor účetnictví a finančního výkaznictví **MPSV ČR**.



1. OBYVATELSTVO

- 1.1 Složení obyvatelstva podle pohlaví v jednotlivých okresech ČR
- 1.2 Věkové složení obyvatelstva podle věkových skupin za kraje ČR



SLOŽENÍ OBYVATELSTVA PODLE POHLAVÍ V JEDNOTLIVÝCH OKRESECH ČR

Územní jednotka	Stav k 1. 1. 2015			Stav k 31. 12. 2015		
	ženy	muži	celkem	ženy	muži	celkem
Hlavní město Praha	648 703	610 376	1 259 079	652 780	614 669	1 267 449
Benešov	48 948	47 770	96 718	49 075	48 010	97 085
Beroun	45 242	43 930	89 172	45 737	44 431	90 168
Kladno	82 519	79 102	161 621	82 885	79 371	162 256
Kolín	49 629	48 496	98 125	50 020	48 795	98 815
Kutná Hora	37 533	36 711	74 244	37 674	36 821	74 495
Mělník	53 097	51 876	104 973	53 344	52 250	105 594
Mladá Boleslav	62 647	63 284	125 931	62 835	63 451	126 286
Nymburk	49 333	47 356	96 689	49 627	47 712	97 339
Praha-východ	83 224	80 778	164 002	85 155	82 696	167 851
Praha-západ	68 281	66 070	134 351	69 989	67 534	137 523
Příbram	57 818	56 266	114 084	57 852	56 354	114 206
Rakovník	27 783	27 606	55 389	27 748	27 510	55 258
Středočeský kraj	666 054	649 245	1 315 299	671 941	654 935	1 326 876
České Budějovice	97 063	92 798	189 861	97 524	93 320	190 844
Český Krumlov	30 436	30 674	61 110	30 431	30 695	61 126
Jindřichův Hradec	46 542	45 236	91 778	46 326	45 033	91 359
Písek	35 867	34 767	70 634	35 896	34 845	70 741
Prachatice	25 428	25 372	50 800	25 322	25 390	50 712
Strakonice	35 736	34 917	70 653	35 735	34 948	70 683
Tábor	52 181	50 283	102 464	52 153	50 216	102 369
Jihočeský kraj	323 253	314 047	637 300	323 387	314 447	637 834
Domažlice	30 622	30 394	61 016	30 772	30 493	61 265
Klatovy	43 949	42 910	86 859	43 752	42 865	86 617
Plzeň-město	96 075	91 170	187 245	96 504	91 686	188 190
Plzeň-jih	30 720	31 506	62 226	30 759	31 503	62 262
Plzeň-sever	38 653	38 369	77 022	38 784	38 694	77 478
Rokycany	24 032	23 855	47 887	24 051	23 916	47 967
Tachov	26 383	26 485	52 868	26 347	26 490	52 837
Plzeňský kraj	290 434	284 689	575 123	290 969	285 647	576 616
Cheb	46 826	45 193	92 019	46 695	45 156	91 851
Karlovy Vary	59 441	57 575	117 016	59 112	57 252	116 364
Sokolov	45 259	44 999	90 258	44 896	44 717	89 613
Karlovarský kraj	151 526	147 767	299 293	150 703	147 125	297 828
Děčín	66 523	65 176	131 699	66 298	65 015	131 313
Chomutov	62 555	62 089	124 644	62 427	61 908	124 335
Litoměřice	59 933	59 033	118 966	59 973	59 189	119 162
Louny	43 601	42 862	86 463	43 623	42 776	86 399
Most	57 265	56 592	113 857	57 019	56 352	113 371
Teplice	64 776	64 075	128 851	64 534	64 200	128 734
Ústí nad Labem	61 036	58 456	119 492	61 024	58 488	119 512
Ústecký kraj	415 689	408 283	823 972	414 898	407 928	822 826
Česká Lípa	52 134	50 682	102 816	52 241	50 780	103 021
Jablonec nad Nisou	46 031	43 972	90 003	46 009	43 841	89 850
Liberec	87 717	84 039	171 756	88 089	84 592	172 681
Semily	37 556	36 720	74 276	37 393	36 694	74 087
Liberecký kraj	223 438	215 413	438 851	223 732	215 907	439 639

SLOŽENÍ OBYVATELSTVA PODLE POHLAVÍ V JEDNOTLIVÝCH OKRESECH ČR

Územní jednotka	Stav k 1. 1. 2015			Stav k 31. 12. 2015		
	ženy	muži	celkem	ženy	muži	celkem
Hradec Králové	83 505	79 303	162 808	83 595	79 564	163 159
Jičín	39 990	39 385	79 375	40 033	39 457	79 490
Náchod	56 540	54 590	111 130	56 396	54 473	110 869
Rychnov nad Kněžnou	39 891	39 035	78 926	39 869	38 992	78 861
Trutnov	60 517	58 834	119 351	60 369	58 673	119 042
Královéhradecký kraj	280 443	271 147	551 590	280 262	271 159	551 421
Chrudim	52 612	51 536	104 148	52 430	51 515	103 945
Pardubice	85 773	83 475	169 248	86 085	83 751	169 836
Svitavy	52 900	51 595	104 495	52 702	51 487	104 189
Ústí nad Orlicí	69 950	68 531	138 481	69 773	68 406	138 179
Pardubický kraj	261 235	255 137	516 372	260 990	255 159	516 149
Havlíčkův Brod	47 716	47 169	94 885	47 642	47 007	94 649
Jihlava	56 641	55 776	112 417	56 745	55 874	112 619
Pelhřimov	36 339	35 722	72 061	36 282	35 779	72 061
Třebíč	56 546	55 530	112 076	56 470	55 403	111 873
Žďár nad Sázavou	59 477	58 979	118 456	59 372	58 901	118 273
Kraj Vysočina	256 719	253 176	509 895	256 511	252 964	509 475
Blansko	54 771	53 154	107 925	54 858	53 268	108 126
Brno-město	195 555	181 885	377 440	195 138	181 890	377 028
Brno-venkov	107 802	105 347	213 149	108 908	106 403	215 311
Břeclav	58 577	56 472	115 049	58 711	56 623	115 334
Hodonín	78 823	76 608	155 431	78 491	76 382	154 873
Vyškov	45 730	44 730	90 460	45 897	44 918	90 815
Znojmo	57 417	55 982	113 399	57 486	56 052	113 538
Jihomoravský kraj	598 675	574 178	1 172 853	599 489	575 536	1 175 025
Jeseník	19 950	19 634	39 584	19 779	19 482	39 261
Olomouc	119 796	113 396	233 192	120 081	113 674	233 755
Prostějov	55 910	53 127	109 037	55 772	53 021	108 793
Přerov	67 170	64 476	131 646	66 849	64 275	131 124
Šumperk	62 167	60 085	122 252	61 951	59 834	121 785
Olomoucký kraj	324 993	310 718	635 711	324 432	310 286	634 718
Kroměříž	54 539	51 929	106 468	54 426	51 868	106 294
Uherské Hradiště	72 962	70 027	142 989	72 829	70 001	142 830
Vsetín	73 186	70 825	144 011	73 075	70 647	143 722
Zlín	98 213	93 580	191 793	98 190	93 640	191 830
Zlínský kraj	298 900	286 361	585 261	298 520	286 156	584 676
Bruntál	47 872	46 701	94 573	47 402	46 316	93 718
Frydek-Místek	108 068	104 919	212 987	108 211	105 049	213 260
Karviná	130 349	125 596	255 945	129 036	124 482	253 518
Nový Jičín	76 941	74 783	151 724	76 990	74 772	151 762
Opava	90 243	86 564	176 807	90 188	86 554	176 742
Ostrava-město	167 813	157 827	325 640	167 072	157 239	324 311
Moravskoslezský kraj	621 286	596 390	1 217 676	618 899	594 412	1 213 311
Celkem ČR	5 361 348	5 176 927	10 538 275	5 367 513	5 186 330	10 553 843

Pramen: ČSÚ

VĚKOVÉ SLOŽENÍ OBYVATELSTVA PODLE VĚKOVÝCH SKUPIN ZA KRAJE ČR

Územní jednotka	Stav k 1. 1. 2015			Stav k 31. 12. 2015		
	0-14 let	15-64 let	65 a více let	0-14 let	15-64 let	65 a více let
Hlavní město Praha	182 500	846 961	229 618	188 832	844 932	233 685
Středočeský kraj	220 787	874 701	219 811	226 204	873 382	227 290
Jihočeský kraj	96 875	425 694	114 731	97 967	421 869	117 998
Plzeňský kraj	85 258	384 309	105 556	86 398	381 934	108 284
Karlovarský kraj	44 487	202 521	52 285	44 382	199 349	54 097
Ústecký kraj	129 480	553 949	140 543	130 213	547 147	145 466
Liberecký kraj	68 701	292 832	77 318	69 406	289 890	80 343
Královéhradecký kraj	82 902	363 915	104 773	83 557	359 816	108 048
Pardubický kraj	78 671	344 618	93 083	79 315	341 189	95 645
Kraj Vysočina	76 104	340 867	92 924	76 722	337 491	95 262
Jihomoravský kraj	175 874	783 751	213 228	178 921	777 833	218 271
Olomoucký kraj	94 898	424 947	115 866	95 884	420 019	118 815
Zlínský kraj	84 963	393 025	107 273	85 652	388 916	110 108
Moravskoslezský kraj	179 545	824 734	213 397	180 263	813 948	219 100
Celkem ČR	1 601 045	7 056 824	1 880 406	1 623 716	6 997 715	1 932 412

Pramen: ČSÚ



2.1. MZDY A ZAMĚSTNANCI

- 2.1.1 Průměrná hrubá měsíční mzda (na přepočtené počty zaměstnanců) v roce 2015
- 2.1.2 Průměrná měsíční nominální mzda (na přepočtené počty zaměstnanců)
a počet zaměstnanců v roce 2015 podle odvětví
- 2.1.3 Průměrná měsíční nominální mzda (na přepočtené počty zaměstnanců) podle velikosti zpravodajské jednotky
- 2.1.4 Průměrná měsíční nominální mzda (na přepočtené počty zaměstnanců) v územním členění v roce 2015
- 2.1.5 Bilance zdrojů pracovních sil a jejich rozdělení



**PRŮMĚRNÁ HRUBÁ MĚSÍČNÍ MZDA
(NA PŘEPOČTENÉ POČTY ZAMĚSTNANCŮ) V ROCE 2015**

	Průměrná nominální mzda v Kč	Meziroční index v %	
		nominální	reálný
1. čtvrtletí			
Podnikatelská sféra	25 469	101,4	101,3
Nepodnikatelská sféra	24 877	103,1	103,0
Národní hospodářství	25 361	101,7	101,6
2. čtvrtletí			
Podnikatelská sféra	26 251	102,4	101,7
Nepodnikatelská sféra	26 405	104,3	103,6
Národní hospodářství	26 279	102,8	102,1
3. čtvrtletí			
Podnikatelská sféra	26 004	103,0	102,6
Nepodnikatelská sféra	26 262	103,5	103,1
Národní hospodářství	26 051	103,1	102,7
4. čtvrtletí			
Podnikatelská sféra	27 792	103,1	103,0
Nepodnikatelská sféra	29 739	103,8	103,7
Národní hospodářství	28 142	103,2	103,1
Rok 2015			
Podnikatelská sféra	26 387	102,5	102,2
Nepodnikatelská sféra	26 830	103,7	103,4
Národní hospodářství	26 467	102,7	102,4

Pramen: ČSÚ

Pozn.:

Údaje na přepočtené počty zaměstnanců zahrnují všechny ekonomické subjekty podnikatelské i nepodnikatelské sféry.

PRŮMĚRNÁ MĚSÍČNÍ NOMINÁLNÍ MZDA (NA PŘEPOČTENÉ POČTY ZAMĚSTNANCŮ) A POČET ZAMĚSTNANCŮ V ROCE 2015 PODLE ODVĚTVÍ

Ukazatel	Průměrná měsíční mzda na přepočtené počty zaměstnanců				Průměrný evidenční počet zaměstnanců přepočtený na plně zaměstnané		
	v Kč	přírůstek (úbytek) proti roku 2014			v tis.	přírůstek (úbytek) proti roku 2014	
		v Kč	nominálně	reálně*		v tis.	v %
			v %	v %			
Celkem ČR	26 467	699	2,7	2,4	3 845,7	67,2	1,8
v tom:							
podnikatelská sféra	26 387	645	2,5	2,2	3 148,1	60,1	1,9
nepodnikatelská sféra	26 830	946	3,7	3,3	697,7	7,2	1,0
Sekce CZ-NACE							
A Zemědělství, lesnictví a rybářství	21 469	149	0,7	0,4	97,8	0,9	0,9
<i>B+C+D+E Průmysl celkem</i>	26 811	635	2,4	2,1	1 206,2	31,0	2,6
B Těžba a dobývání	31 596	297	0,9	0,6	29,2	-1,1	-3,6
C Zpracovatelský průmysl	26 421	711	2,8	2,5	1 097,2	32,2	3,0
D Výroba a rozvod elektřiny, plynu, tepla a klimatizovaného vzduchu	40 746	-354	-0,9	-1,2	28,5	-0,9	-3,1
E Zásobování vodou; činnosti související s odpadními vodami, odpady a sanacemi	24 586	336	1,4	1,1	51,3	0,7	1,4
F Stavebnictví	23 949	982	4,3	4,0	206,4	-3,6	-1,7
G Velkoobchod a maloobchod; opravy a údržba motorových vozidel	24 704	804	3,4	3,1	495,5	15,7	3,3
H Doprava a skladování	24 732	853	3,6	3,3	245,4	3,1	1,3
I Ubytování, stravování a pohostinství	14 657	686	4,9	4,6	106,5	-3,2	-2,9
J Informační a komunikační činnosti	48 648	776	1,6	1,3	99,6	0,4	0,4
K Peněžnictví a pojišťovnictví	48 918	655	1,4	1,1	70,7	-0,2	-0,3
L Činnosti v oblasti nemovitostí	23 278	514	2,3	2,0	46,6	3,0	6,9
M Profesní, vědecké a technické činnosti	33 232	668	2,1	1,7	158,9	2,8	1,8
N Administrativní a podpůrné činnosti	17 265	63	0,4	0,1	175,1	5,9	3,5
O Veřejná správa a obrana; povinné sociální zabezpečení	28 867	1 283	4,7	4,3	288,0	5,7	2,0
P Vzdělávání	25 683	412	1,6	1,3	275,3	2,1	0,8
Q Zdravotní a sociální péče	26 681	907	3,5	3,2	279,1	2,4	0,9
R Kulturní, zábavní a rekreační činnosti	22 011	705	3,3	3,0	50,3	1,0	2,0
S Ostatní činnosti	20 820	527	2,6	2,3	44,4	0,4	0,9

Pramen: ČSÚ

* při použití indexu spotřebitelských cen (100,3 %)

Pozn.:

Údaje se týkají pouze zaměstnanců v pracovním poměru ke zpravodajské jednotce. Zahrnuti nejsou osoby vykonávající veřejné funkce, např. poslanci, senátoři, uvolnění členové zastupitelstev všech stupňů, soudci aj. V údajích o průměrných mzdách se jedná o mzdy v tomto období zúčtované k výplatě.

**PRŮMĚRNÁ MĚSÍČNÍ NOMINÁLNÍ MZDA (NA PŘEPOČTENÉ POČTY ZAMĚSTNANCŮ)
 PODLE VELIKOSTI ZPRAVODAJSKÉ JEDNOTKY**

Velikost zpravodajské jednotky	Průměrná mzda						Průměrný evidenční počet zaměstnanců přepočtený na plně zaměstnané				
	rok 2014		rok 2015		meziroční index v %		rok 2014		rok 2015		přírůstek (úbytek) proti roku 2014
	v Kč	celkem = 100%	v Kč	celkem = 100%	nominální mzdy	reálné mzdy*	v tis.	v tis.	v tis.	v %	
0 - 19 zaměstnanců	18 412	71,5	19 090	72,1	103,7	103,4	797,0	816,8	19,8	2,5	
20 - 49 zaměstnanců	23 313	90,5	23 892	90,3	102,5	102,2	489,2	467,8	-21,4	-4,4	
50 - 99 zaměstnanců	25 202	97,8	25 933	98,0	102,9	102,6	397,7	407,5	9,8	2,5	
100 - 249 zaměstnanců	26 925	104,5	27 542	104,1	102,3	102,0	500,0	502,5	2,5	0,5	
250 - 499 zaměstnanců	28 729	111,5	29 576	111,7	102,9	102,6	361,1	367,9	6,8	1,9	
500 - 999 zaměstnanců	28 899	112,2	29 719	112,3	102,8	102,5	346,2	357,3	11,1	3,2	
1 000 a více zaměstnanců	30 902	119,9	31 436	118,8	101,7	101,4	887,3	926,0	38,7	4,4	
Celkem ČR	25 768	100,0	26 467	100,0	102,7	102,4	3 778,5	3 845,7	67,2	1,8	

Pramen: ČSÚ

* při použití indexu spotřebitelských cen (100,3 %)

Pozn.:

Údaje zahrnují všechny ekonomické subjekty podnikatelské i nepodnikatelské sféry.

**PRŮMĚRNÁ MĚSÍČNÍ NOMINÁLNÍ MZDA (NA PŘEPOČTENÉ POČTY ZAMĚSTNANCŮ)
V ÚZEMNÍM ČLENĚNÍ V ROCE 2015**

Územní jednotka	Průměrná mzda v Kč	Meziroční index v %		Podíl nezaměstnaných osob k 31. 12. 2015**	Průměrný evidenční počet zaměstnanců za rok 2015 přepočtený na plně zaměstnané v tis.
		nominální mzdy	reálné mzdy*		
Hlavní město Praha	33 852	101,2	100,9	4,2	777,2
Středočeský kraj	26 527	103,0	102,7	5,4	380,6
Jihočeský kraj	24 006	104,2	103,9	5,1	215,0
Plzeňský kraj	25 574	103,9	103,6	4,6	207,6
Karlovarský kraj	22 750	104,4	104,1	7,1	87,4
Ústecký kraj	23 934	102,9	102,6	8,9	238,4
Liberecký kraj	24 685	103,5	103,2	6,4	139,5
Královéhradecký kraj	24 030	103,0	102,6	5,0	184,4
Pardubický kraj	23 673	103,1	102,8	5,1	175,8
Kraj Vysočina	23 977	103,0	102,7	6,2	168,7
Jihomoravský kraj	25 718	103,8	103,5	7,0	438,6
Olomoucký kraj	23 483	102,3	102,0	7,0	212,9
Zlínský kraj	23 240	102,6	102,3	6,0	199,7
Moravskoslezský kraj	24 208	101,9	101,6	8,6	417,4
Celkem ČR	26 467	102,7	102,4	6,2	3 845,7

Pramen: ČSÚ

* při použití indexu spotřebitelských cen (100,3 %)

** podíl nezaměstnaných osob - počet dosažitelných uchazečů o zaměstnání ve věku 15-64 let / počet obyvatel ve věku 15-64 let

Pozn.:

Údaje zahrnují všechny ekonomické subjekty podnikatelské i nepodnikatelské sféry.

Data za jednotlivé kraje byla získána tzv. pracovištní metodou - tj. podle místa skutečného pracoviště zaměstnanců.

BILANCE ZDROJŮ PRACOVNÍCH SIL A JEJICH ROZDĚLENÍ

	Rok 2014			Rok 2015			Rozdíl 2015 - 2014			Meziroční index v %
	ženy	muži	celkem	ženy	muži	celkem	ženy	muži	celkem	
	v tis. os.									
Populace 15+ celkem	4 580,2	4 352,3	8 932,6	4 579,8	4 355,9	8 935,7	-0,4	3,6	3,1	100,0
z toho: 15 – 64 let	3 493,3	3 588,0	7 081,2	3 462,3	3 563,9	7 026,2	-31,0	-24,1	-55,0	99,2
Ekonomicky aktivní celkem (zaměstnaní+nezaměstnaní)	2 329,6	2 968,3	5 297,9	2 347,3	2 962,7	5 309,9	17,7	-5,6	12,0	100,2
z toho: 15 – 64 let	2 291,6	2 914,3	5 205,9	2 301,2	2 900,0	5 201,1	9,6	-14,3	-4,8	99,9
Zaměstnaní v NH	2 157,3	2 817,0	4 974,3	2 204,6	2 837,3	5 041,9	47,3	20,3	67,6	101,4
z toho: 15 – 64 let	2 119,9	2 763,5	4 883,5	2 159,1	2 775,2	4 934,3	39,2	11,7	50,8	101,0
55 – 64 let	321,1	447,2	768,3	327,9	443,4	771,3	6,8	-3,8	3,0	100,4
Nezaměstnaní	172,3	151,3	323,6	142,7	125,4	268,0	-29,6	-25,9	-55,6	82,8
z toho: 15 – 64 let	171,7	150,7	322,4	142,1	124,7	266,8	-29,6	-26,0	-55,6	82,8
55 – 64 let	18,3	21,5	39,8	16,7	18,6	35,3	-1,6	-2,9	-4,5	88,7
Ekonomicky neaktivní	2 250,7	1 384,0	3 634,7	2 232,5	1 393,2	3 625,7	-18,2	9,2	-9,0	99,8
z toho: 15 – 64 let	1 201,6	673,7	1 875,3	1 161,1	663,9	1 825,1	-40,5	-9,8	-50,2	97,3
55 – 64 let	393,0	221,3	614,3	369,5	214,8	584,3	-23,5	-6,5	-30,0	95,1
důchodci v předčasném důchodu	13,5	14,7	28,2	12,8	13,9	26,7	-0,7	-0,8	-1,5	94,7
důchodci v řádném důchodu	1 371,6	855,7	2 227,2	1 368,7	863,7	2 232,3	-2,9	8,0	5,1	100,2
invalidní důchodci	112,9	117,1	230,1	114,1	125,1	239,2	1,2	8,0	9,1	104,0
žáci na 2. stupni zákl. školy	25,2	31,8	57,1	25,4	33,6	58,9	0,2	1,8	1,8	103,2
učení bez maturity	25,8	44,8	70,6	25,1	49,0	74,1	-0,7	4,2	3,5	105,0
střední škola	170,6	155,4	326,0	169,0	145,7	314,7	-1,6	-9,7	-11,3	96,5
vysokoškolské studium	166,4	127,3	293,7	149,8	120,3	270,1	-16,6	-7,0	-23,6	92,0
doktorské studium	2,9	2,0	4,9	2,1	1,5	3,6	-0,8	-0,5	-1,3	73,5

Pramen: ČSÚ (VŠPS)



2.II. VÝBĚR Z RESORTNÍHO STATISTICKÉHO ŠETŘENÍ ISPV (Informační systém o průměrném výdělku)

- 2.II.1 Průměrné hodinové výdělky podle hlavních tříd zaměstnání CZ-ISCO
- 2.II.2 Průměrné hodinové výdělky podle věkových kategorií
- 2.II.3 Průměrné hodinové výdělky podle vzdělání
- 2.II.4 Průměrné hodinové výdělky podle věkových kategorií a pohlaví
- 2.II.5 Průměrné hodinové výdělky podle vzdělání a pohlaví



PRŮMĚRNÉ HODINOVÉ VÝDĚLKY PODLE HLAVNÍCH TŘÍD ZAMĚSTNÁNÍ CZ-ISCO

4. čtvrtletí 2015						
Hlavní třída zaměstnání CZ-ISCO	Počet zaměstnanců tis. osob	Průměr Kč/hod	Diferenciace			Relace k průměru %
			1. decil Kč/hod	medián Kč/hod	9. decil Kč/hod	
0 Zaměstnanci v ozbrojených silách	20,6	133,3	85,4	128,2	189,9	85,0
1 Zákonodárci a řídicí pracovníci	21,9	169,5	118,1	164,8	245,4	104,1
2 Specialisté	157,9	352,9	113,6	265,3	655,0	216,8
3 Techničtí a odborní pracovníci	523,0	228,9	125,0	188,9	376,0	140,6
4 Úředníci	773,5	178,9	97,0	162,2	269,9	109,9
5 Pracovníci ve službách a prodeji	302,8	141,3	70,3	125,6	206,5	86,8
6 Kvalifikovaní prac. v zemědělství a lesnictví	463,5	103,4	60,3	90,8	163,2	63,5
7 Řemeslníci a opraváři	30,7	117,4	74,2	113,0	162,9	72,1
8 Obsluha strojů a zařízení, montéři	492,3	136,8	76,6	130,7	203,2	84,1
9 Pomocní a nekvalifikovaní pracovníci	557,6	131,3	76,9	126,3	190,0	80,6
Neuvedeno	79,3	214,7	67,3	143,5	353,1	131,9
Celkem ČR	3 624,7	162,8	71,3	137,7	257,2	100,0

Pramen: ISPV

STRUKTURA ZÁKLADNÍHO SOUBORU PODLE HLAVNÍCH TŘÍD CZ-ISCO

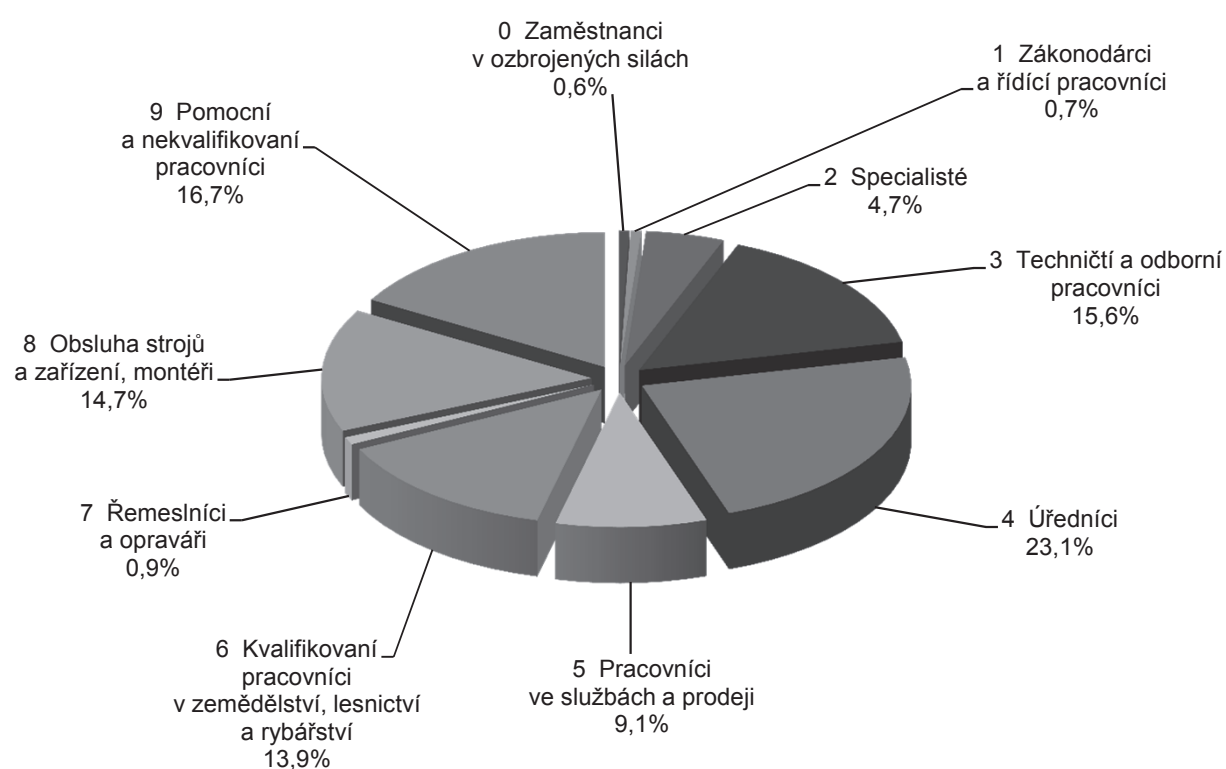

PRŮMĚRNÉ HODINOVÉ VÝDĚLKY PODLE VĚKOVÝCH KATEGORIÍ

4. čtvrtletí 2015						
Věková kategorie	Počet zaměstnanců	Průměr	Diferenciace			Relace k průměru
			1. decil	medián	9. decil	
	tis. osob	Kč/hod	Kč/hod	Kč/hod	Kč/hod	%
do 20 let	12,4	100,9	68,3	98,6	134,9	62,0
20 - 29 let	578,4	137,7	70,5	125,7	201,2	84,6
30 - 39 let	931,2	169,9	71,6	144,4	278,1	104,4
40 - 49 let	1 036,7	170,5	71,3	140,6	270,4	104,7
50 - 59 let	828,8	160,9	71,0	137,2	253,0	98,8
60 a více let	237,2	171,9	73,5	143,7	286,1	105,6
Celkem ČR	3 624,7	162,8	71,3	137,7	257,2	100,0

Pramen: ISPV

STRUKTURA ZÁKLADNÍHO SOUBORU PODLE VĚKOVÝCH KATEGORIÍ

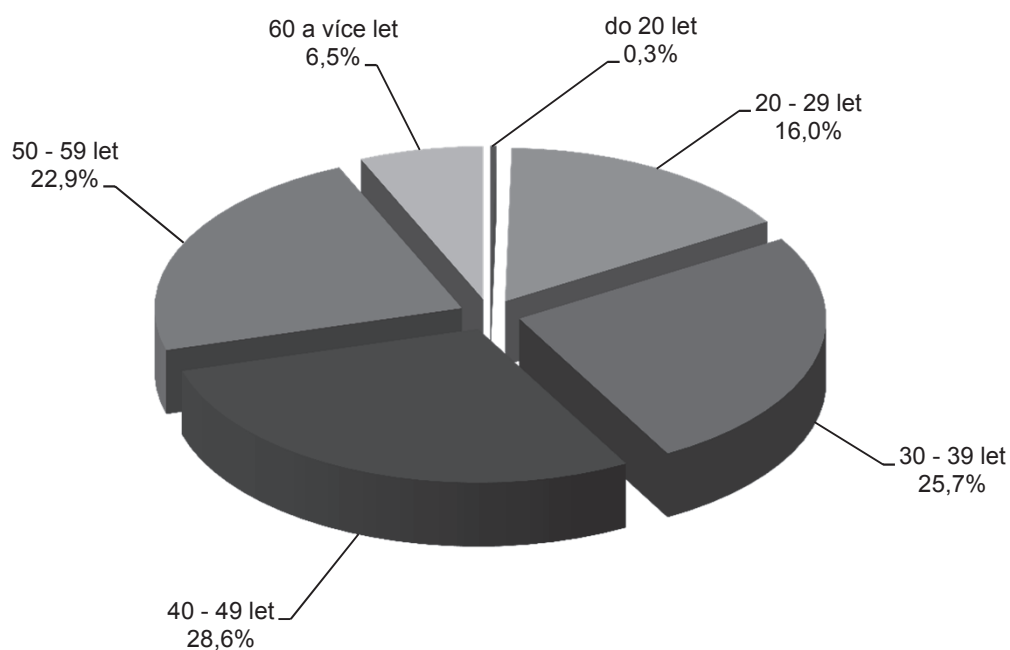

PRŮMĚRNÉ HODINOVÉ VÝDĚLKY PODLE VZDĚLÁNÍ

4. čtvrtletí 2015						
Vzdělání	Počet zaměstnanců	Průměr	Diferenciace			Relace k průměru
	tis. osob		Kč/hod	1. decil	medián	9. decil
		Kč/hod	Kč/hod	Kč/hod	Kč/hod	
Základní a nedokončené	198,5	106,2	60,4	98,3	160,3	65,2
Střední bez maturity	1 214,1	124,2	66,2	115,5	187,3	76,3
Střední s maturitou	1 314,1	159,4	78,5	143,4	243,6	97,9
Vyšší odborné a bakalářské	182,1	191,4	96,9	160,6	278,3	117,6
Vysokoškolské	622,0	257,6	112,0	202,8	438,7	158,3
Neuvedeno	93,9	144,7	66,1	125,1	224,4	88,9
Celkem ČR	3 624,7	162,8	71,3	137,7	257,2	100,0

Pramen: ISPV

PRŮMĚRNÉ HODINOVÉ VÝDĚLKY PODLE VĚKOVÝCH KATEGORIÍ A POHLAVÍ

Věková kategorie	Celkem						Muži						Ženy								
	Počet zaměstnanců		Průměr		Diferenciace		Počet zaměstnanců		Průměr		Diferenciace		Počet zaměstnanců		Průměr		Diferenciace				
	tis. osob	Kč/hod	1. decil	medián	9. decil	tis. osob	Kč/hod	1. decil	medián	9. decil	tis. osob	Kč/hod	1. decil	medián	9. decil	tis. osob	Kč/hod	1. decil	medián	9. decil	
do 20 let	12,4	100,9	68,3	98,6	134,9	8,0	106,0	72,1	105,0	140,7	4,4	91,8	67,9	88,3	121,0						
20 - 29 let	578,4	137,7	70,5	125,7	201,2	332,7	140,4	71,0	131,9	208,9	245,7	134,1	70,0	117,1	188,3						
30 - 39 let	931,2	169,9	71,6	144,4	278,1	541,1	187,6	73,9	158,1	310,6	390,1	145,4	69,5	127,6	230,1						
40 - 49 let	1 036,7	170,5	71,3	140,6	270,4	516,3	198,3	74,5	158,6	317,2	520,4	142,9	69,7	125,2	219,4						
50 - 59 let	828,8	160,9	71,0	137,2	253,0	410,3	178,9	74,6	146,6	284,6	418,5	143,2	69,4	128,4	222,9						
60 a více let	237,2	171,9	73,5	143,7	286,1	160,1	177,5	73,7	144,7	300,6	77,1	160,3	73,4	141,5	258,5						
Celkem ČR	3 624,7	162,8	71,3	137,7	257,2	1 968,5	179,5	73,6	148,9	287,7	1 656,2	142,9	69,7	125,4	219,9						

Pramen: ISPV

PRŮMĚRNÉ HODINOVÉ VÝDĚLKY PODLE VZDĚLÁNÍ A POHLAVÍ

4. čtvrtletí 2015															
Vzdělání	Celkem						Muži			Ženy					
	Počet zaměstnanců tis. osob	Průměr Kč/hod	Diferenciace			Počet zaměstnanců tis. osob	Průměr Kč/hod	Diferenciace			Počet zaměstnanců tis. osob	Průměr Kč/hod	Diferenciace		
			1. decil Kč/hod	medián Kč/hod	9. decil Kč/hod			1. decil Kč/hod	medián Kč/hod	9. decil Kč/hod			1. decil Kč/hod	medián Kč/hod	9. decil Kč/hod
Základní a nedokončené	198,5	106,2	60,4	98,3	160,3	96,4	115,4	60,5	109,8	175,6	102,1	97,4	60,4	90,4	142,6
Střední bez maturity	1 214,1	124,2	66,2	115,5	187,3	782,9	136,6	69,0	129,1	201,1	431,2	101,8	62,9	95,1	147,0
Střední s maturitou	1 314,1	159,4	78,5	143,4	243,6	627,6	177,7	81,4	159,1	276,6	686,5	142,6	77,0	132,6	210,9
Vyšší odborné a bakalářské	182,1	191,4	96,9	160,6	278,3	73,5	213,9	108,4	186,7	325,2	108,6	176,1	92,9	147,4	235,3
Vysokoškolské	622,0	257,6	112,0	202,8	438,7	341,5	294,4	112,5	231,2	513,7	280,5	212,9	111,1	179,8	336,8
Neuvedeno	93,9	144,7	66,1	125,1	224,4	46,6	159,3	67,5	133,0	260,0	47,3	130,4	64,8	117,8	195,4
Celkem ČR	3 624,7	162,8	71,3	137,7	257,2	1 968,5	179,5	73,6	148,9	287,7	1 656,2	142,9	69,7	125,4	219,9

Pramen: ISPV



3. STATISTIKA NEZAMĚSTNANOSTI

- 3.1 Průměrný počet uchazečů o zaměstnání, průměrný podíl nezaměstnaných osob v letech 2014 a 2015
- 3.2 Počty uchazečů o zaměstnání podle délky nezaměstnanosti k 31. prosinci 2014 a 2015
- 3.3 Pohyb uchazečů o zaměstnání v letech 2014 a 2015
- 3.4 Uchazeči o zaměstnání, podíl nezaměstnaných osob, počet uchazečů na 1 volné pracovní místo k 31. prosinci 2014 a 2015
- 3.5.1 Vývoj na trhu práce v roce 2015
- 3.5.2 Struktura nezaměstnanosti v roce 2015
- 3.6 Vývoj v oblasti aktivní politiky zaměstnanosti a rekvalifikací v roce 2015
- 3.7 Počet evidovaných nezaměstnaných, volných pracovních míst a podíl nezaměstnaných osob ke konci sledovaného měsíce
- 3.8 Podíl nezaměstnaných osob v okresech a krajích ČR k 31. prosinci 2015
- 3.9 Průměrná měsíční výše podpory v nezaměstnanosti v letech 2014 a 2015



**PRŮMĚRNÝ POČET UCHAZEČŮ O ZAMĚSTNÁNÍ, PRŮMĚRNÝ PODÍL
NEZAMĚSTNANÝCH OSOB* V LETECH 2014 A 2015**

Územní jednotka	Rok 2014		Rok 2015	
	počet uchazečů	podíl nezaměst. osob v %	počet uchazečů	podíl nezaměst. osob v %
Hlavní město Praha	45 643	5,3	40 758	4,6
Benešov	3 195	4,9	2 490	3,8
Beroun	3 886	6,5	3 293	5,4
Kladno	9 357	8,5	8 174	7,5
Kolín	5 728	8,7	4 967	7,5
Kutná Hora	4 070	8,1	3 259	6,5
Mělník	5 922	8,1	5 324	7,3
Mladá Boleslav	3 889	4,5	3 333	3,9
Nymburk	5 160	8,0	4 631	7,2
Praha-východ	3 950	3,5	3 425	2,9
Praha-západ	4 064	4,5	3 658	4,1
Příbram	6 977	9,0	6 140	8,0
Rakovník	2 879	7,5	2 332	6,2
Středočeský kraj	59 077	6,6	51 024	5,7
České Budějovice	7 554	5,6	6 056	4,4
Český Krumlov	3 780	8,8	3 117	7,3
Jindřichův Hradec	3 870	5,9	3 012	4,6
Písek	2 864	5,8	2 226	4,4
Prachatice	1 909	5,2	1 510	4,0
Strakonice	3 500	7,3	2 828	5,9
Tábor	5 221	7,6	4 421	6,5
Jihočeský kraj	28 698	6,4	23 170	5,2
Domažlice	2 434	5,8	2 091	5,1
Klatovy	3 682	6,2	2 955	4,9
Pízeň-město	7 688	5,9	6 482	4,9
Pízeň-jih	2 174	5,0	1 882	4,3
Pízeň-sever	2 975	5,6	2 449	4,7
Rokycany	1 659	4,9	1 333	4,0
Tachov	2 779	7,5	2 276	6,1
Pízeňský kraj	23 390	5,9	19 468	4,9
Cheb	4 392	6,8	3 635	5,5
Karlovy Vary	6 990	8,5	6 135	7,4
Sokolov	6 613	10,3	5 795	9,0
Karlovarský kraj	17 995	8,5	15 565	7,3
Děčín	9 651	10,6	8 352	9,2
Chomutov	10 155	11,5	8 993	10,2
Litoměřice	7 627	9,4	6 475	8,1
Louny	6 423	10,3	5 454	8,7
Most	10 382	13,2	9 312	12,0
Teplice	8 707	9,6	7 403	8,1
Ústí nad Labem	10 316	12,7	9 262	11,4
Ústecký kraj	63 261	11,1	55 251	9,7
Česká Lípa	6 212	8,5	4 722	6,3
Jablonec nad Nisou	4 592	7,1	3 965	6,1
Liberec	9 970	8,5	8 847	7,5
Semily	3 974	7,9	3 377	6,8
Liberecký kraj	24 749	8,1	20 911	6,8

**PRŮMĚRNÝ POČET UCHAZEČŮ O ZAMĚSTNÁNÍ, PRŮMĚRNÝ PODÍL
NEZAMĚSTNANÝCH OSOB* V LETECH 2014 A 2015**

Územní jednotka	Rok 2014		Rok 2015	
	počet uchazečů	podíl nezaměst. osob v %	počet uchazečů	podíl nezaměst. osob v %
Hradec Králové	7 911	7,2	6 687	6,0
Jičín	3 047	5,6	2 282	4,3
Náchod	4 670	6,1	3 840	5,0
Rychnov nad Kněžnou	2 786	5,0	1 984	3,6
Trutnov	6 702	8,3	5 073	6,3
Královéhradecký kraj	25 117	6,7	19 868	5,3
Chrudim	5 126	7,0	4 025	5,5
Pardubice	6 497	5,6	5 098	4,4
Svitavy	5 893	8,3	4 743	6,7
Ústí nad Orlicí	5 975	6,3	4 647	4,9
Pardubický kraj	23 491	6,6	18 512	5,2
Havlíčkův Brod	4 214	6,5	3 610	5,7
Jihlava	5 385	6,9	4 531	5,9
Pelhřimov	2 380	4,9	1 990	4,1
Třebíč	7 127	9,2	6 188	8,1
Žďár nad Sázavou	6 058	7,5	5 141	6,4
Kraj Vysočina	25 164	7,2	21 460	6,2
Blansko	5 154	6,9	4 351	5,9
Brno-město	22 904	8,9	20 868	8,1
Brno-venkov	9 544	6,7	7 934	5,6
Břeclav	6 245	7,8	5 077	6,3
Hodonín	11 513	10,5	9 714	8,9
Vyškov	4 054	6,3	3 222	5,0
Znojmo	8 068	10,4	7 024	9,1
Jihomoravský kraj	67 483	8,4	58 190	7,2
Jeseník	3 192	10,9	2 589	9,1
Olomouc	14 084	8,8	11 956	7,4
Prostějov	5 827	7,3	4 511	5,5
Přerov	9 251	10,2	7 846	8,7
Šumperk	7 899	9,3	6 200	7,4
Olomoucký kraj	40 253	9,1	33 102	7,4
Kroměříž	6 477	8,6	5 590	7,5
Uherské Hradiště	6 709	6,8	5 325	5,5
Vsetín	8 495	8,6	7 089	7,3
Zlín	8 880	6,7	7 290	5,6
Zlínský kraj	30 561	7,5	25 294	6,3
Bruntál	8 971	13,3	7 724	11,6
Frydek-Místek	10 747	7,3	8 812	6,0
Karviná	22 490	12,4	20 592	11,5
Nový Jičín	7 932	7,4	6 251	5,7
Opava	10 416	8,3	8 982	7,2
Ostrava-město	26 001	11,4	23 942	10,5
Moravskoslezský kraj	86 556	10,1	76 303	8,9
Celkem ČR	561 437	7,7	478 875	6,6

Pramen: MPSV

* podíl nezaměstnaných osob, tj. počet dosažitelných uchazečů o zaměstnání ve věku 15 - 64 let k obyvatelstvu stejného věku, počínaje lednem 2013 nahradil míru registrované nezaměstnanosti

**POČTY UCHAZEČŮ O ZAMĚSTNÁNÍ PODLE DÉLKY
NEZAMĚSTNANOSTI K 31. PROSINCI 2014 A 2015**

Územní jednotka	Rok 2014					Rok 2015				
	do 3 měsíců	3-6 měsíců	6-9 měsíců	9-12 měsíců	nad 12 měsíců	do 3 měsíců	3-6 měsíců	6-9 měsíců	9-12 měsíců	nad 12 měsíců
Hlavní město Praha	10 044	8 001	4 907	3 980	16 567	8 930	6 925	3 929	3 216	14 218
Benešov	1 089	509	268	183	725	1 082	489	236	156	502
Beroun	864	586	352	241	1 508	869	537	267	229	1 170
Kladno	1 557	1 211	759	656	4 776	1 512	1 028	590	451	3 914
Kolín	1 476	807	485	370	2 339	1 600	798	425	316	1 721
Kutná Hora	1 114	543	328	265	1 573	1 157	465	302	177	1 148
Mělník	1 268	859	518	431	2 697	1 241	744	430	356	2 308
Mladá Boleslav	1 024	718	333	300	1 401	836	570	265	221	1 130
Nymburk	1 147	819	403	342	2 318	1 089	705	384	326	1 821
Praha-východ	1 256	912	457	354	886	1 121	724	329	204	713
Praha-západ	985	804	446	377	1 329	929	656	372	247	1 131
Příbram	1 826	1 006	577	449	3 144	1 718	890	467	349	2 531
Rakovník	638	381	215	190	1 280	679	293	156	127	899
Středočeský kraj	14 244	9 155	5 141	4 158	23 976	13 833	7 899	4 223	3 159	18 988
České Budějovice	2 301	1 450	754	611	1 916	2 247	1 158	549	372	1 254
Český Krumlov	1 112	495	281	243	1 539	1 149	412	215	169	1 195
Jindřichův Hradec	1 688	536	306	225	1 132	1 571	389	216	150	744
Písek	1 084	408	248	163	786	1 119	319	173	107	443
Prachatice	874	303	169	92	472	873	243	96	76	364
Strakonice	991	486	267	212	1 403	1 004	427	239	121	985
Tábor	1 398	747	451	368	2 134	1 280	643	334	297	1 643
Jihočeský kraj	9 448	4 425	2 476	1 914	9 382	9 243	3 591	1 822	1 292	6 628
Domažlice	703	314	166	123	1 010	748	323	149	139	818
Klatovy	1 500	556	269	166	1 317	1 341	386	236	111	877
Pízeň-město	1 991	1 275	666	505	2 775	1 767	1 121	494	366	2 129
Pízeň-jih	700	342	177	140	810	560	315	154	99	660
Pízeň-sever	907	545	270	209	975	772	398	176	118	774
Rokycany	502	281	150	81	506	458	239	119	82	394
Tachov	846	352	166	140	1 206	738	313	161	104	948
Pízeňský kraj	7 149	3 665	1 864	1 364	8 599	6 384	3 095	1 489	1 019	6 600
Cheb	1 234	646	355	320	1 610	1 250	533	284	205	1 283
Karlovy Vary	1 551	947	513	461	3 334	1 498	779	405	341	2 773
Sokolov	1 215	937	510	383	3 274	1 354	749	402	316	2 724
Karlovarský kraj	4 000	2 530	1 378	1 164	8 218	4 102	2 061	1 091	862	6 780
Děčín	2 151	1 334	867	570	4 437	2 115	1 119	778	447	3 415
Chomutov	1 764	1 309	784	575	5 325	1 694	1 037	552	496	4 480
Litoměřice	1 757	1 133	600	537	3 326	1 615	797	420	352	2 665
Louny	1 394	861	513	475	2 923	1 359	668	373	250	2 357
Most	1 709	1 271	786	692	5 484	1 646	1 101	654	558	4 605
Teplice	1 703	1 161	735	615	3 900	1 654	1 126	623	448	2 909
Ústí nad Labem	1 662	1 217	772	660	5 822	1 582	1 104	657	464	4 658
Ústecký kraj	12 140	8 286	5 057	4 124	31 217	11 665	6 952	4 057	3 015	25 089
Česká Lípa	1 530	894	541	378	2 384	1 450	696	333	275	1 517
Jablonec nad Nisou	1 030	764	403	309	1 847	955	609	321	255	1 522
Liberec	2 131	1 530	900	728	4 241	2 106	1 447	752	574	3 453
Semily	1 136	563	312	246	1 629	1 036	500	263	199	1 244
Liberecký kraj	5 827	3 751	2 156	1 661	10 101	5 547	3 252	1 669	1 303	7 736

**POČTY UHAZEČŮ O ZAMĚSTNÁNÍ PODLE DÉLKY
NEZAMĚSTNANOSTI K 31. PROSINCI 2014 A 2015**

Územní jednotka	Rok 2014					Rok 2015				
	do 3 měsíců	3-6 měsíců	6-9 měsíců	9-12 měsíců	nad 12 měsíců	do 3 měsíců	3-6 měsíců	6-9 měsíců	9-12 měsíců	nad 12 měsíců
Hradec Králové	1 839	1 311	676	555	3 255	1 779	1 120	563	432	2 500
Jičín	1 055	486	235	179	972	939	352	148	101	616
Náchod	1 473	789	409	290	1 576	1 406	693	330	210	1 127
Rychnov nad Kněžnou	930	471	237	168	728	685	303	152	88	379
Trutnov	1 710	857	555	426	2 684	1 526	691	385	274	1 775
Královéhradecký kraj	7 007	3 914	2 112	1 618	9 215	6 335	3 159	1 578	1 105	6 397
Chrudim	1 874	801	367	263	1 722	1 783	662	293	215	1 142
Pardubice	1 821	1 079	515	444	1 880	1 791	1 058	475	315	1 327
Svitavy	1 693	798	399	319	2 518	1 692	616	305	250	1 857
Ústí nad Orlicí	1 543	898	428	331	2 245	1 423	743	377	243	1 508
Pardubický kraj	6 931	3 576	1 709	1 357	8 365	6 689	3 079	1 450	1 023	5 834
Havlíčkův Brod	1 346	618	300	271	1 704	1 249	534	254	191	1 401
Jihlava	1 705	845	474	347	2 067	1 540	704	351	223	1 564
Pelhřimov	939	379	196	166	703	819	316	161	100	548
Třebíč	2 152	981	520	433	3 332	2 074	821	445	330	2 666
Žďár nad Sázavou	1 682	882	452	398	2 640	1 538	775	368	261	2 035
Kraj Vysočina	7 824	3 705	1 942	1 615	10 446	7 220	3 150	1 579	1 105	8 214
Blansko	1 215	777	422	355	2 161	1 160	608	347	260	1 710
Brno-město	4 009	3 428	2 141	1 764	11 159	3 765	3 001	1 753	1 337	9 670
Brno-venkov	2 274	1 585	823	763	3 578	2 168	1 336	663	482	2 703
Břeclav	2 039	1 004	450	360	2 299	1 990	813	420	263	1 658
Hodonín	2 997	1 540	852	722	5 286	2 860	1 425	727	535	4 162
Vyškov	1 089	687	333	274	1 433	1 034	572	246	163	1 012
Znojmo	2 631	1 182	644	522	3 405	2 488	1 022	580	378	2 721
Jihomoravský kraj	16 254	10 203	5 665	4 760	29 321	15 465	8 777	4 736	3 418	23 636
Jeseník	1 074	400	209	276	1 087	1 188	322	205	172	774
Olomouc	3 278	2 082	1 173	1 090	6 008	3 424	1 828	866	639	4 464
Prostějov	1 440	822	446	435	2 365	1 219	597	320	250	1 670
Přerov	2 085	1 201	687	675	4 600	1 980	997	507	360	3 543
Šumperk	1 955	988	575	464	3 575	1 792	703	417	288	2 533
Olomoucký kraj	9 832	5 493	3 090	2 940	17 635	9 603	4 447	2 315	1 709	12 984
Kroměříž	1 612	961	557	419	2 827	1 496	854	402	306	2 249
Uherské Hradiště	1 850	1 052	549	419	2 379	1 686	870	499	324	1 681
Vsetín	2 404	1 235	737	564	3 380	2 152	1 097	608	383	2 558
Zlín	2 393	1 427	815	599	3 260	2 165	1 144	615	410	2 375
Zlínský kraj	8 259	4 675	2 658	2 001	11 846	7 499	3 965	2 124	1 423	8 863
Bruntál	2 084	1 080	712	586	4 623	2 049	921	593	356	3 733
Frydek-Místek	2 799	1 681	901	702	4 153	2 597	1 416	689	449	2 968
Karviná	3 467	2 861	1 739	1 523	12 111	3 512	2 571	1 595	1 315	10 508
Nový Jičín	2 097	1 136	692	509	3 082	1 875	885	461	309	2 149
Opava	2 581	1 571	839	738	4 500	2 634	1 353	696	482	3 703
Ostrava-město	4 181	3 276	2 112	1 733	13 808	4 239	2 864	1 771	1 353	12 527
Moravskoslezský kraj	17 209	11 605	6 995	5 791	42 277	16 906	10 010	5 805	4 264	35 588
Celkem ČR	136 168	82 984	47 150	38 447	237 165	129 421	70 362	37 867	27 913	187 555

Pramen: MPSV

POHYB UCHAZEČŮ O ZAMĚSTNÁNÍ V LETECH 2014 A 2015

Územní jednotka	Rok 2014			Rok 2015		
	nově hlášení	vyřazení	přírůstek + úbytek -	nově hlášení	vyřazení	přírůstek + úbytek -
Hlavní město Praha	56 211	57 634	-1 423	51 339	57 620	-6 281
Benešov	5 129	6 045	-916	5 099	5 408	-309
Beroun	4 841	5 366	-525	4 443	4 922	-479
Kladno	9 284	9 558	-274	8 608	10 072	-1 464
Kolín	6 905	7 659	-754	6 970	7 587	-617
Kutná Hora	5 046	5 680	-634	4 859	5 433	-574
Mělník	6 571	6 754	-183	6 140	6 834	-694
Mladá Boleslav	5 483	5 744	-261	4 617	5 371	-754
Nymburk	5 746	6 255	-509	5 649	6 353	-704
Praha-východ	6 802	6 943	-141	5 979	6 753	-774
Praha-západ	5 151	5 150	1	4 925	5 531	-606
Příbram	7 819	8 277	-458	7 488	8 535	-1 047
Rakovník	3 178	3 531	-353	2 966	3 516	-550
Středočeský kraj	71 955	76 962	-5 007	67 743	76 315	-8 572
České Budějovice	11 834	12 584	-750	10 944	12 396	-1 452
Český Krumlov	4 798	5 284	-486	4 392	4 922	-530
Jindřichův Hradec	5 920	6 757	-837	5 533	6 350	-817
Písek	4 625	5 147	-522	4 660	5 188	-528
Prachatice	3 555	3 847	-292	3 213	3 471	-258
Strakonice	4 360	4 968	-608	4 179	4 762	-583
Tábor	6 407	6 818	-411	5 790	6 691	-901
Jihočeský kraj	41 499	45 405	-3 906	38 711	43 780	-5 069
Domažlice	3 368	3 757	-389	3 160	3 299	-139
Klatovy	5 812	6 309	-497	5 031	5 888	-857
Plzeň-město	11 070	11 842	-772	10 089	11 424	-1 335
Plzeň-jih	3 055	3 281	-226	2 802	3 183	-381
Plzeň-sever	4 476	4 792	-316	3 842	4 510	-668
Rokycany	2 601	2 969	-368	2 328	2 556	-228
Tachov	3 585	4 085	-500	3 192	3 638	-446
Plzeňský kraj	33 967	37 035	-3 068	30 444	34 498	-4 054
Cheb	6 299	7 059	-760	5 749	6 359	-610
Karlovy Vary	7 754	8 478	-724	7 255	8 265	-1 010
Sokolov	6 421	7 247	-826	6 420	7 194	-774
Karlovarský kraj	20 474	22 784	-2 310	19 424	21 818	-2 394
Děčín	9 577	10 482	-905	9 531	11 016	-1 485
Chomutov	9 820	10 659	-839	9 450	10 948	-1 498
Litoměřice	8 288	8 861	-573	7 678	9 182	-1 504
Louny	7 015	7 660	-645	6 686	7 845	-1 159
Most	8 883	9 665	-782	8 701	10 079	-1 378
Teplice	8 968	10 015	-1 047	8 556	9 910	-1 354
Ústí nad Labem	8 296	8 501	-205	8 010	9 678	-1 668
Ústecký kraj	60 847	65 843	-4 996	58 612	68 658	-10 046
Česká Lípa	7 476	8 458	-982	6 823	8 279	-1 456
Jablonec nad Nisou	5 516	6 030	-514	5 168	5 859	-691
Liberec	11 927	12 350	-423	11 305	12 503	-1 198
Semily	4 889	5 383	-494	4 642	5 286	-644
Liberecký kraj	29 808	32 221	-2 413	27 938	31 927	-3 989

POHYB UCHAZEČŮ O ZAMĚSTNÁNÍ V LETECH 2014 A 2015

Územní jednotka	Rok 2014			Rok 2015		
	nově hlášení	vyřazení	přírůstek + úbytek -	nově hlášení	vyřazení	přírůstek + úbytek -
Hradec Králové	9 273	9 905	-632	8 339	9 581	-1 242
Jičín	4 484	5 040	-556	4 157	4 928	-771
Náchod	6 563	7 355	-792	6 211	6 982	-771
Rychnov nad Kněžnou	4 291	5 031	-740	3 873	4 800	-927
Trutnov	7 894	8 986	-1 092	6 959	8 540	-1 581
Královéhradecký kraj	32 505	36 317	-3 812	29 539	34 831	-5 292
Chrudim	7 165	8 175	-1 010	6 651	7 583	-932
Pardubice	9 695	11 046	-1 351	9 045	9 818	-773
Svitavy	6 832	7 728	-896	6 500	7 507	-1 007
Ústí nad Orlicí	7 743	8 919	-1 176	7 107	8 258	-1 151
Pardubický kraj	31 435	35 868	-4 433	29 303	33 166	-3 863
Havlíčkův Brod	5 385	5 902	-517	4 765	5 375	-610
Jihlava	7 131	7 471	-340	6 569	7 625	-1 056
Pelhřimov	3 703	4 098	-395	3 479	3 918	-439
Třebíč	7 544	8 274	-730	7 225	8 307	-1 082
Žďár nad Sázavou	6 773	7 563	-790	6 576	7 653	-1 077
Kraj Vysočina	30 536	33 308	-2 772	28 614	32 878	-4 264
Blansko	5 836	6 527	-691	5 370	6 215	-845
Brno-město	21 567	21 640	-73	20 430	23 405	-2 975
Brno-venkov	11 226	12 235	-1 009	10 416	12 087	-1 671
Břeclav	7 721	8 891	-1 170	7 594	8 602	-1 008
Hodonín	11 590	13 146	-1 556	10 933	12 621	-1 688
Vyškov	5 094	5 864	-770	4 881	5 670	-789
Znojmo	9 563	10 061	-498	9 298	10 493	-1 195
Jihomoravský kraj	72 597	78 364	-5 767	68 922	79 093	-10 171
Jeseník	4 238	4 667	-429	4 143	4 528	-385
Olomouc	15 076	16 223	-1 147	14 651	17 061	-2 410
Prostějov	6 672	7 619	-947	5 999	7 451	-1 452
Přerov	8 928	9 432	-504	8 113	9 974	-1 861
Šumperk	8 127	9 474	-1 347	7 630	9 454	-1 824
Olomoucký kraj	43 041	47 415	-4 374	40 536	48 468	-7 932
Kroměříž	7 176	7 734	-558	6 612	7 681	-1 069
Uherské Hradiště	8 430	9 891	-1 461	7 703	8 892	-1 189
Vsetín	9 574	10 792	-1 218	8 737	10 259	-1 522
Zlín	10 788	12 090	-1 302	9 782	11 567	-1 785
Zlínský kraj	35 968	40 507	-4 539	32 834	38 399	-5 565
Bruntál	8 048	8 704	-656	7 712	9 145	-1 433
Frydek-Místek	12 989	14 098	-1 109	12 135	14 252	-2 117
Karviná	18 223	19 333	-1 110	17 693	19 893	-2 200
Nový Jičín	10 097	11 253	-1 156	8 963	10 800	-1 837
Opava	11 059	12 044	-985	10 464	11 825	-1 361
Ostrava-město	22 100	23 183	-1 083	21 025	23 381	-2 356
Moravskoslezský kraj	82 516	88 615	-6 099	77 992	89 296	-11 304
Celkem ČR	643 359	698 278	-54 919	601 951	690 747	-88 796

Pramen: MPSV

**UCHAZEČI O ZAMĚSTNÁNÍ, PODÍL NEZAMĚSTNANÝCH OSOB, POČET UCHAZEČŮ
NA 1 VOLNÉ PRACOVNÍ MÍSTO K 31. PROSINCI 2014 A 2015**

Územní jednotka	Rok 2014			Rok 2015		
	počet uchazečů	podíl nezaměst. osob %	počet uchazečů na 1 VPM	počet uchazečů	podíl nezaměst. osob %	počet uchazečů na 1 VPM
Hlavní město Praha	43 499	5,0	4,6	37 218	4,2	2,5
Benešov	2 774	4,3	3,4	2 465	3,8	2,8
Beroun	3 551	5,9	5,7	3 072	5,1	2,0
Kladno	8 959	8,2	18,2	7 495	6,9	7,6
Kolín	5 477	8,3	7,9	4 860	7,3	5,1
Kutná Hora	3 823	7,6	12,3	3 249	6,6	5,3
Mělník	5 773	7,9	15,6	5 079	7,0	6,7
Mladá Boleslav	3 776	4,4	3,7	3 022	3,5	2,5
Nymburk	5 029	7,8	3,6	4 325	6,8	2,6
Praha-východ	3 865	3,3	4,3	3 091	2,6	1,4
Praha-západ	3 941	4,4	6,2	3 335	3,7	3,0
Příbram	7 002	9,0	11,0	5 955	7,8	5,7
Rakovník	2 704	7,1	8,4	2 154	5,8	3,2
Středočeský kraj	56 674	6,4	6,9	48 102	5,4	3,5
České Budějovice	7 032	5,1	5,6	5 580	4,0	2,2
Český Krumlov	3 670	8,6	7,4	3 140	7,4	3,2
Jindřichův Hradec	3 887	5,9	17,8	3 070	4,7	4,9
Písek	2 689	5,4	6,0	2 161	4,3	2,8
Prachatice	1 910	5,1	3,2	1 652	4,4	1,8
Strakonice	3 359	7,0	13,6	2 776	5,8	6,0
Tábor	5 098	7,5	13,6	4 197	6,2	7,2
Jihočeský kraj	27 645	6,2	7,6	22 576	5,1	3,3
Domažlice	2 316	5,6	2,9	2 177	5,3	1,8
Klatovy	3 808	6,4	5,7	2 951	4,9	2,5
Plzeň-město	7 212	5,5	4,3	5 877	4,3	2,5
Plzeň-jih	2 169	5,0	6,9	1 788	4,1	2,9
Plzeň-sever	2 906	5,5	8,0	2 238	4,3	1,9
Rokycany	1 520	4,5	4,1	1 292	3,9	1,5
Tachov	2 710	7,3	3,6	2 264	6,1	2,1
Plzeňský kraj	22 641	5,7	4,6	18 587	4,6	2,2
Cheb	4 165	6,4	4,8	3 555	5,5	2,6
Karlovy Vary	6 806	8,3	11,4	5 796	7,0	4,3
Sokolov	6 319	9,9	35,3	5 545	8,7	10,6
Karlovarský kraj	17 290	8,2	10,5	14 896	7,1	4,5
Děčín	9 359	10,3	28,1	7 874	8,8	9,5
Chomutov	9 757	11,0	24,8	8 259	9,4	14,0
Litoměřice	7 353	9,2	13,3	5 849	7,3	10,5
Louny	6 166	9,9	15,1	5 007	8,0	5,7
Most	9 942	12,8	13,8	8 564	11,1	10,3
Teplice	8 114	9,0	11,5	6 760	7,4	4,9
Ústí nad Labem	10 133	12,5	26,9	8 465	10,4	16,0
Ústecký kraj	60 824	10,7	17,4	50 778	8,9	9,1
Česká Lípa	5 727	7,8	7,7	4 271	5,7	2,9
Jablonec nad Nisou	4 353	6,7	10,3	3 662	5,6	4,7
Liberec	9 530	8,1	5,2	8 332	7,1	3,0
Semily	3 886	7,8	6,6	3 242	6,6	3,7
Liberecký kraj	23 496	7,7	6,5	19 507	6,4	3,3

**UCHAZEČI O ZAMĚSTNÁNÍ, PODÍL NEZAMĚSTNANÝCH OSOB, POČET UCHAZEČŮ
NA 1 VOLNÉ PRACOVNÍ MÍSTO K 31. PROSINCI 2014 A 2015**

Územní jednotka	Rok 2014			Rok 2015		
	počet uchazečů	podíl nezaměst. osob %	počet uchazečů na 1 VPM	počet uchazečů	podíl nezaměst. osob %	počet uchazečů na 1 VPM
Hradec Králové	7 636	6,9	16,7	6 394	5,8	6,5
Jičín	2 927	5,5	6,0	2 156	4,1	4,1
Náchod	4 537	6,0	13,4	3 766	5,0	8,3
Rychnov nad Kněžnou	2 534	4,6	8,3	1 607	2,9	2,1
Trutnov	6 232	7,7	5,3	4 651	5,8	3,9
Královéhradecký kraj	23 866	6,4	8,6	18 574	5,0	4,7
Chrudim	5 027	7,0	10,3	4 095	5,6	4,2
Pardubice	5 739	5,0	4,6	4 966	4,3	2,0
Svitavy	5 727	8,1	10,7	4 720	6,8	3,8
Ústí nad Orlicí	5 445	5,8	4,5	4 294	4,6	3,0
Pardubický kraj	21 938	6,2	6,3	18 075	5,1	2,9
Havlíčkův Brod	4 239	6,6	8,9	3 629	5,8	4,7
Jihlava	5 438	7,0	14,0	4 382	5,7	7,4
Pelhřimov	2 383	4,9	8,9	1 944	4,1	3,3
Třebíč	7 418	9,6	14,3	6 336	8,3	6,8
Žďár nad Sázavou	6 054	7,5	13,9	4 977	6,3	7,1
Kraj Vysočina	25 532	7,4	12,2	21 268	6,2	5,9
Blansko	4 930	6,7	11,4	4 085	5,6	6,0
Brno-město	22 501	8,8	14,8	19 526	7,6	6,0
Brno-venkov	9 023	6,4	11,6	7 352	5,2	7,2
Břeclav	6 152	7,7	11,7	5 144	6,5	4,7
Hodonín	11 397	10,4	22,3	9 709	9,0	12,3
Vyškov	3 816	6,0	12,9	3 027	4,7	5,5
Znojmo	8 384	10,9	18,4	7 189	9,4	9,9
Jihomoravský kraj	66 203	8,2	14,6	56 032	7,0	6,9
Jeseník	3 046	10,7	34,2	2 661	9,5	11,9
Olomouc	13 631	8,5	17,1	11 221	7,0	5,4
Prostějov	5 508	6,9	10,2	4 056	4,9	3,7
Přerov	9 248	10,2	11,4	7 387	8,2	5,0
Šumperk	7 557	9,0	13,0	5 733	6,9	5,4
Olomoucký kraj	38 990	8,8	13,9	31 058	7,0	5,3
Kroměříž	6 376	8,6	14,8	5 307	7,2	6,7
Uherské Hradiště	6 249	6,4	7,6	5 060	5,2	3,0
Vsetín	8 320	8,5	15,3	6 798	7,0	4,2
Zlín	8 494	6,5	8,9	6 709	5,1	4,0
Zlínský kraj	29 439	7,4	10,7	23 874	6,0	4,1
Bruntál	9 085	13,5	34,4	7 652	11,6	18,4
Frydek-Místek	10 236	7,0	12,2	8 119	5,6	5,4
Karviná	21 701	12,0	30,3	19 501	11,0	17,1
Nový Jičín	7 516	6,9	8,5	5 679	5,2	2,5
Opava	10 229	8,2	18,7	8 868	7,1	8,6
Ostrava-město	25 110	11,0	11,7	22 754	10,1	5,8
Moravskoslezský kraj	83 877	9,8	15,5	72 573	8,6	7,0
Celkem ČR	541 914	7,5	9,2	453 118	6,2	4,4

Pramen: MPSV

VÝVOJ NA TRHU PRÁCE V ROCE 2015

Měsíc	Evidovaní uchazeči na konci sled. měs.						Počet osob pobírajících podporu	Podíl nez. osob v %	Nové hlášení uchazeči	Vyřazení uchazeči	Nové hlášená a uvolněná VPM	Obsazená a zrušená VPM	VPM celkem	Počet uchazečů na 1 VPM
	uchazeči celkem	dosažitelní 15-64 let	ženy	abs. škol a mladiství	osoby se ZP	Nové hlášení uchazeči								
1	556 191	539 642	269 846	26 185	62 273	132 859	7,7	71 044	56 767	24 479	20 961	62 257	8,9	
2	548 117	530 526	265 402	26 141	62 255	129 137	7,5	42 790	50 864	24 462	17 748	68 971	7,9	
3	525 315	506 954	257 886	25 177	61 634	116 298	7,2	45 834	68 636	29 579	22 500	76 050	6,9	
4	491 585	473 376	247 718	23 451	60 220	100 875	6,7	47 358	81 088	28 284	20 642	83 692	5,9	
5	465 689	448 359	239 395	20 359	59 184	91 502	6,4	38 919	64 815	28 301	19 292	92 701	5,0	
6	451 395	434 071	235 111	18 142	58 552	86 543	6,2	42 636	56 930	29 163	24 881	96 983	4,7	
7	456 341	440 130	243 563	19 775	58 652	94 864	6,3	53 466	48 520	25 834	24 762	98 055	4,7	
8	450 666	434 497	241 608	21 633	58 353	93 908	6,2	41 768	47 443	28 403	22 690	103 768	4,3	
9	441 892	424 269	234 416	26 593	57 378	86 419	6,0	59 592	68 366	31 032	26 227	108 573	4,1	
10	430 432	413 314	227 692	25 238	57 030	85 241	5,9	45 727	57 187	27 449	28 698	107 324	4,0	
11	431 364	413 546	225 321	22 941	57 653	91 806	5,9	54 014	53 082	23 668	25 943	105 049	4,1	
12	453 118	436 547	227 949	22 023	58 584	108 287	6,2	58 803	37 049	17 728	20 232	102 545	4,4	

Pramen: MPSV

EVIDOVANÍ UCHAZEČI O VOLNÁ PRACOVNÍ MÍSTA

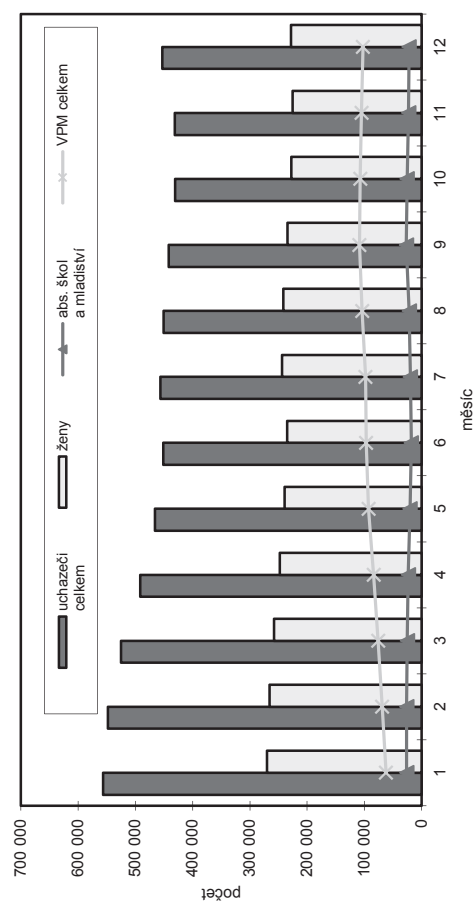

NOVÉ HLÁŠENÍ A VYŘAZENÍ UCHAZEČI

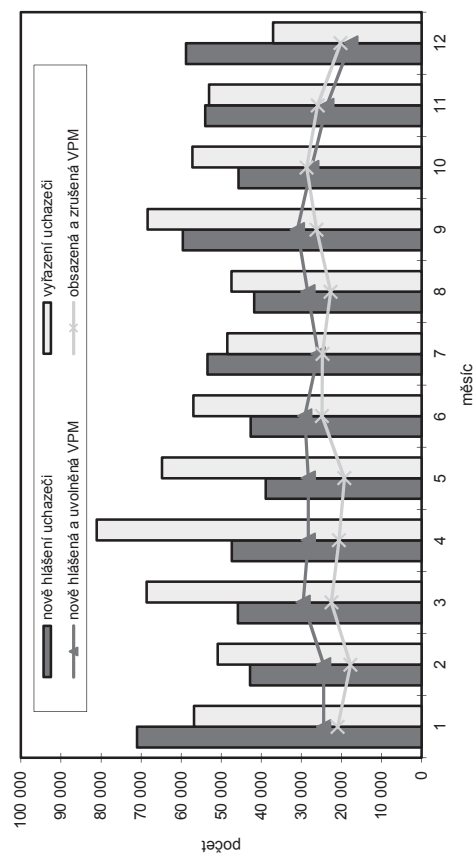

STRUKTURA NEZAMĚSTNANOSTI V ROCE 2015

Stav na konci čtvrtletí	Celkový počet evidovan. uchazečů	Věková struktura nezaměstnaných				Délka nezaměstnanosti				
		do 19 let	20 - 34 let	35 - 49 let	nad 50 let	do 3 měsíců	3 - 6 měsíců	6 - 9 měsíců	9 - 12 měsíců	nad 12 měsíců
I.	525 315	15 026	169 875	183 207	157 207	120 935	88 297	52 787	32 355	230 941
II.	451 395	12 492	144 622	155 581	138 700	97 396	69 849	41 041	32 719	210 390
III.	441 892	18 341	142 571	147 770	133 210	113 568	60 605	42 312	26 452	198 955
IV.	453 118	14 446	140 082	157 076	141 514	129 421	70 362	37 867	27 913	187 555
stav na konci čtvrtletí	Struktura nezaměstnaných podle vzdělání									
	uchazeči celkem	bez vzděl.+ neúpl. zákl. vzděl.	základní vzdělání	vyučení	střední bez maturity	vyučení s maturitou	ÚSV	ÚSO	vyšší odborné	bakal. + VŠ
I.	525 315	4 251	144 426	201 170	17 772	23 266	14 749	82 755	4 067	32 859
II.	451 395	5 414	128 895	162 061	14 919	19 681	13 518	72 327	3 694	30 886
III.	441 892	6 502	122 459	155 507	14 557	19 812	12 573	72 852	4 408	33 222
IV.	453 118	8 065	122 072	169 411	14 741	19 892	12 328	71 517	3 972	31 120
stav na konci čtvrtletí	Struktura volných pracovních míst podle vzdělání									
	VPM celkem	bez vzděl.+ neúpl. zákl. vzděl.	základní vzdělání	vyučení	střední bez maturity	vyučení s maturitou	ÚSV	ÚSO	vyšší odborné	bakal. + VŠ
I.	76 050	2 900	24 855	28 510	3 211	3 072	2 027	7 032	728	3 713
II.	96 983	2 895	35 044	34 531	5 180	3 286	2 460	8 194	836	4 557
III.	108 573	3 001	41 155	38 190	6 218	3 715	2 863	8 128	828	4 473
IV.	102 545	2 802	38 902	34 990	6 227	3 364	2 768	7 915	817	4 758

Pramen: MPSV

STRUKTURA NEZAMĚSTNANÝCH PODLE VZDĚLÁNÍ K 31. 12. 2015

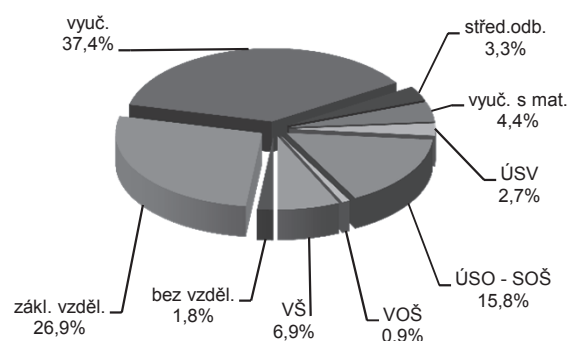

STRUKTURA VPM PODLE VZDĚLÁNÍ K 31. 12. 2015

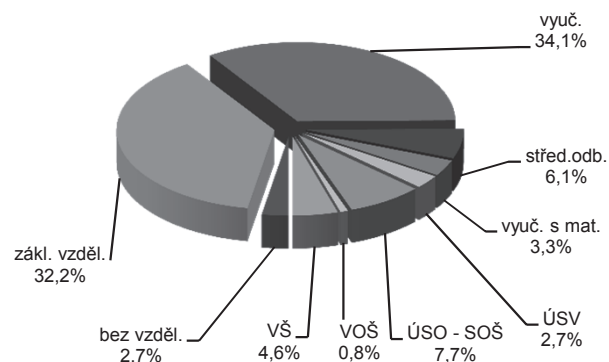

VÝVOJ V OBLASTI AKTIVNÍ POLITIKY ZAMĚŠTNANOSTI A REKVALIFIKACÍ V ROCE 2015

Měsíc	Veřejně prospěšné práce (VPP) ¹⁾			Společensky účinná pracovní místa (SÚPM) ^{1), 2)}			ESF RIP "Odborná praxe pro mladé do 30 let" ³⁾			SÚPM - Samostatná výděj. činnost (SVČ)			Chráněná pracovní místa (CHPM) - zřízená			CHPM - SVČ osob se ZP			Příspěvek na provoz CHPM a CHPM - SVC OZP			CHPM vymezená ³⁾		
	vytvořená místa		umístění uchazečů	vytvořená místa		umístění uchazečů	vytvořená místa		umístění uchazečů	vytvořená místa		umístění uchazečů	vytvořená místa		umístění uchazečů	CHPM - SVČ osob se ZP		Příspěvek na provoz CHPM a CHPM - SVC OZP		CHPM vymezená ³⁾				
	stav na konci sled.měs.	celkem od poč. roku	stav na konci sled.měs.	celkem od poč. roku	stav na konci sled.měs.	celkem od poč. roku	stav na konci sled.měs.	celkem od poč. roku	stav na konci sled.měs.	celkem od poč. roku	stav na konci sled.měs.	celkem od poč. roku	stav na konci sled.měs.	celkem od poč. roku	stav na konci sled.měs.	celkem od poč. roku	stav na konci sled.měs.	celkem od poč. roku	stav na konci sled.měs.	celkem od poč. roku	stav na konci sled.měs.	celkem od poč. roku		
1	15 092	12 411	7 13	3 081	17 570	3 261	1 147	2 522	43	1 994	32	1 434	115	38	2	78	42	39 116	337					
2	15 349	12 246	1 356	5 608	17 066	5 664	1 733	2 610	192	2 044	83	1 518	239	39	3	114	84	39 438	687					
3	16 891	12 097	3 272	9 922	17 338	9 313	2 127	2 713	493	2 084	145	1 573	341	5	5	122	92	39 730	1 124					
4	20 137	15 608	10 502	14 851	19 974	14 098	2 459	2 824	812	2 098	188	1 596	422	43	7	125	96	40 076	1 628					
5	21 427	17 537	16 633	19 871	21 277	18 831	2 726	2 851	1 090	2 148	263	1 613	479	45	10	127	99	40 434	3 011					
6	22 568	20 880	20 464	25 343	22 680	24 056	2 901	2 910	1 372	2 170	335	1 669	629	44	13	101	101	37 930	18 713					
7	27 538	22 693	23 111	30 322	29 682	29 281	2 972	3 279	1 604	2 281	475	1 708	737	49	15	208	102	37 857	20 710					
8	27 392	23 871	23 526	34 238	30 897	33 182	2 694	3 365	1 797	2 312	530	1 703	821	17	207	103	37 966	21 647						
9	27 450	25 075	24 090	38 118	31 551	37 262	2 379	3 283	2 023	2 324	591	1 673	904	49	18	206	105	38 031	22 289					
10	28 435	27 039	27 204	42 015	32 414	41 167	1 983	3 263	2 267	2 324	633	1 702	1 073	47	19	201	107	38 516	23 263					
11	21 163	31 626	15 940	46 909	27 749	45 905	2 338	3 299	2 502	2 413	761	1 729	1 151	48	22	201	108	38 894	23 989					
12	19 677	34 553	35 176	51 153	27 556	49 975	1 977	3 212	2 643	2 444	848	1 729	1 232	49	23	204	115	38 746	24 465					

Měsíc	Příspěvek na zapracování			Překlenovací příspěvek			Zvolená rekvalifikace ¹⁾			Rekvalifikace ¹⁾			Mentor (ESF RIP)		
	zaměstnanci		osoby SVČ	stav na konci sled.měs.		celkem od poč. roku	stav na konci sled.měs.		celkem od poč. roku	stav na konci sled.měs.		celkem od poč. roku	stav na konci sled.měs.		celkem od poč. roku
	stav na konci sled.měs.	celkem od poč. roku	stav na konci sled.měs.	celkem od poč. roku	stav na konci sled.měs.	celkem od poč. roku	stav na konci sled.měs.	celkem od poč. roku	stav na konci sled.měs.	celkem od poč. roku	stav na konci sled.měs.	celkem od poč. roku	stav na konci sled.měs.	celkem od poč. roku	stav na konci sled.měs.
1	2	0	95	1 480	6	1 480	1 708	1 578	196	83	1 904	1 684	1 904	196	83
2	0	0	92	3 405	17	10 315	2 483	3 763	350	241	2 833	3 763	3 763	350	241
3	0	0	95	5 609	43	10 476	2 857	6 512	409	301	3 266	6 512	6 512	409	301
4	0	0	103	7 506	77	10 152	2 676	8 797	437	336	3 113	8 797	8 797	437	336
5	0	0	103	8 984	110	9 944	2 334	10 614	438	380	3 766	10 614	10 614	438	380
6	1	1	110	10 154	144	9 273	2 007	12 242	299	399	2 306	12 242	12 242	299	399
7	1	1	173	8 321	173	8 321	738	13 121	438	403	1 176	13 121	13 121	438	403
8	1	1	171	10 154	190	8 190	1 099	14 198	427	403	1 526	14 198	14 198	427	403
9	1	1	145	14 414	204	8 813	2 141	16 570	402	403	1 743	16 570	16 570	402	403
10	0	0	147	8 952	233	8 952	1 572	18 469	272	403	1 850	18 469	18 469	272	403
11	0	0	139	1 996	255	1 996	1 672	20 024	116	403	1 788	20 024	20 024	116	403
12	0	0	124	1 095	273	1 095	622	20 437	95	403	1 117	20 437	20 437	95	403

Pramen: MPSV

¹⁾ vč. ESF

²⁾ vč. ESF - regionálního individuálního projektu (RIP) "Odborná praxe pro mladé do 30 let" a projektu "Práce na zkoušku"

³⁾ nejedná se o nově vytvořená místa, pouze o vymezená místa, kde jsou zaměstnanci OZP, pro účely získání příspěvku od ÚP ČR

POČET OSOB PODPOŘENÝCH V RÁMCI APZ V ROCE 2015

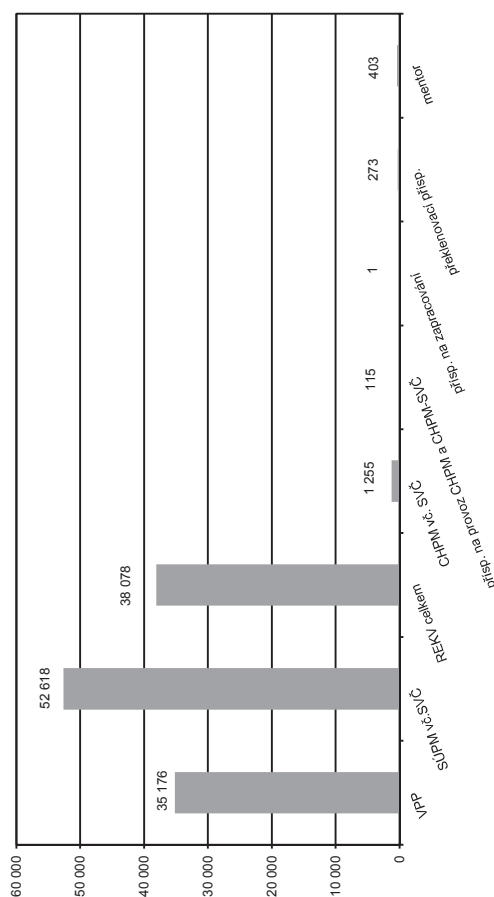

POČET EVIDOVANÝCH NEZAMĚSTNANÝCH, VOLNÝCH PRACOVNÍCH MÍST A PODÍL NEZAMĚSTNANÝCH OSOB* KE KONCI SLEDOVANÉHO MĚSÍCE

		Měrná jednotka	Leden	Únor	Březen	Duben	Květen	Červen	Červenec	Srpen	Září	Říjen	Listopad	Prosinec
Rok 2013	uchazeči o zaměstnání	tis. osob	585,8	593,7	587,8	565,2	547,5	540,5	551,1	551,7	557,1	556,7	565,3	596,8
	podíl nezaměst.osob	%	8,0	8,1	8,0	7,7	7,5	7,3	7,5	7,5	7,6	7,6	7,7	8,2
	volná pracovní místa	tis. míst	33,8	34,6	38,9	39,8	42,6	44,0	40,2	40,6	41,4	39,1	37,5	35,2
Rok 2014	uchazeči o zaměstnání	tis. osob	629,3	625,4	608,3	574,9	550,0	537,2	541,4	535,2	529,1	519,6	517,5	541,9
	podíl nezaměst.osob	%	8,6	8,6	8,3	7,9	7,5	7,4	7,4	7,4	7,3	7,1	7,1	7,5
	volná pracovní místa	tis. míst	36,4	38,3	40,8	44,2	48,0	49,5	51,1	54,7	56,6	58,2	59,4	58,7
Rok 2015	uchazeči o zaměstnání	tis. osob	556,2	548,1	525,3	491,6	465,7	451,4	456,3	450,7	441,9	430,4	431,4	453,1
	podíl nezaměst.osob	%	7,7	7,5	7,2	6,7	6,4	6,2	6,3	6,2	6,0	5,9	5,9	6,2
	volná pracovní místa	tis. míst	62,3	69,0	76,1	83,7	92,7	97,0	98,1	103,8	108,6	107,3	105,0	102,5

Pramen: MPSV

* podíl nezaměstnaných osob = počet dosažitelných uchazečů o zaměstnání ve věku 15 – 64 let k obyvatelstvu stejného věku

VÝVOJ POČTU UCHAZEČŮ O ZAMĚSTNÁNÍ A VOLNÝCH PRACOVNÍCH MÍST

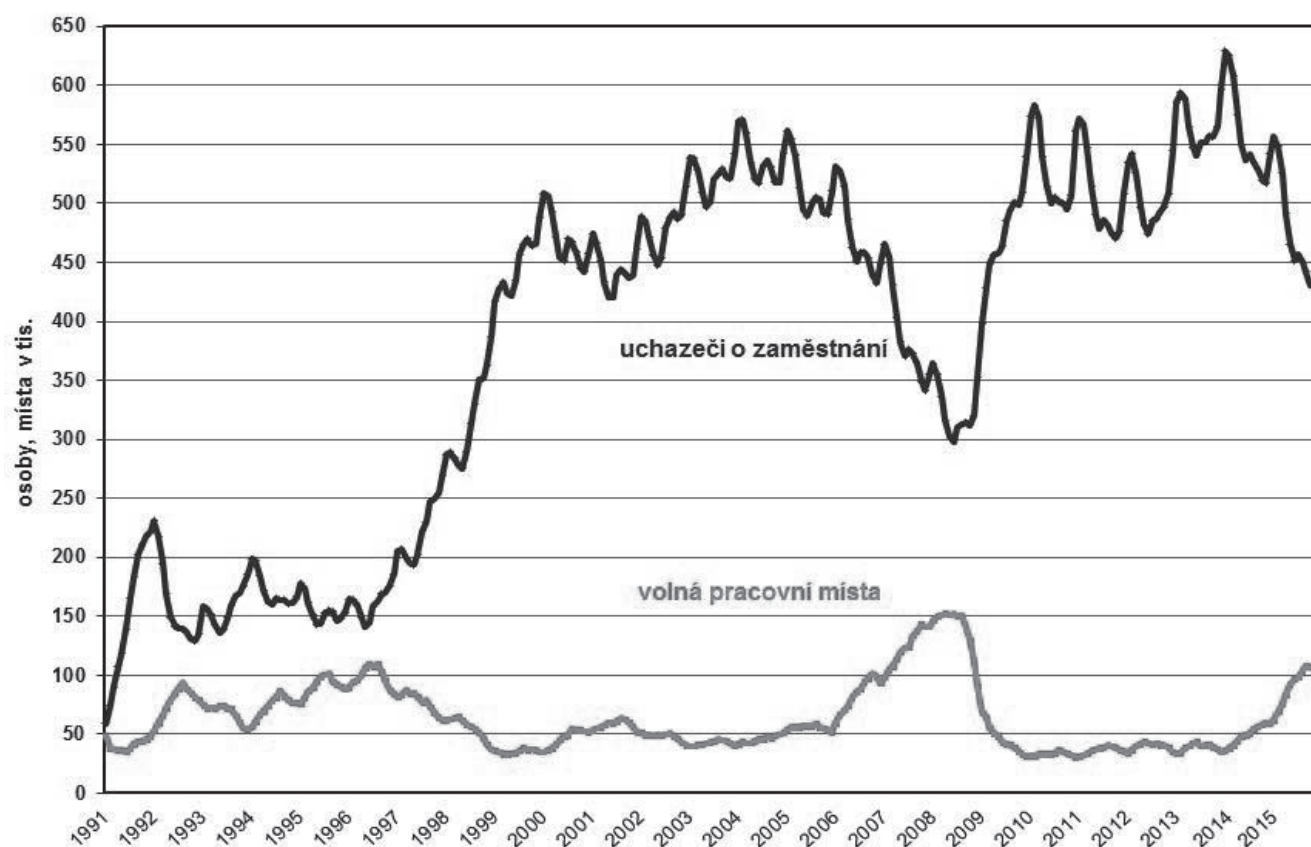

PODÍL NEZAMĚSTNANÝCH OSOB v okresech a krajích ČR k 31. 12. 2015

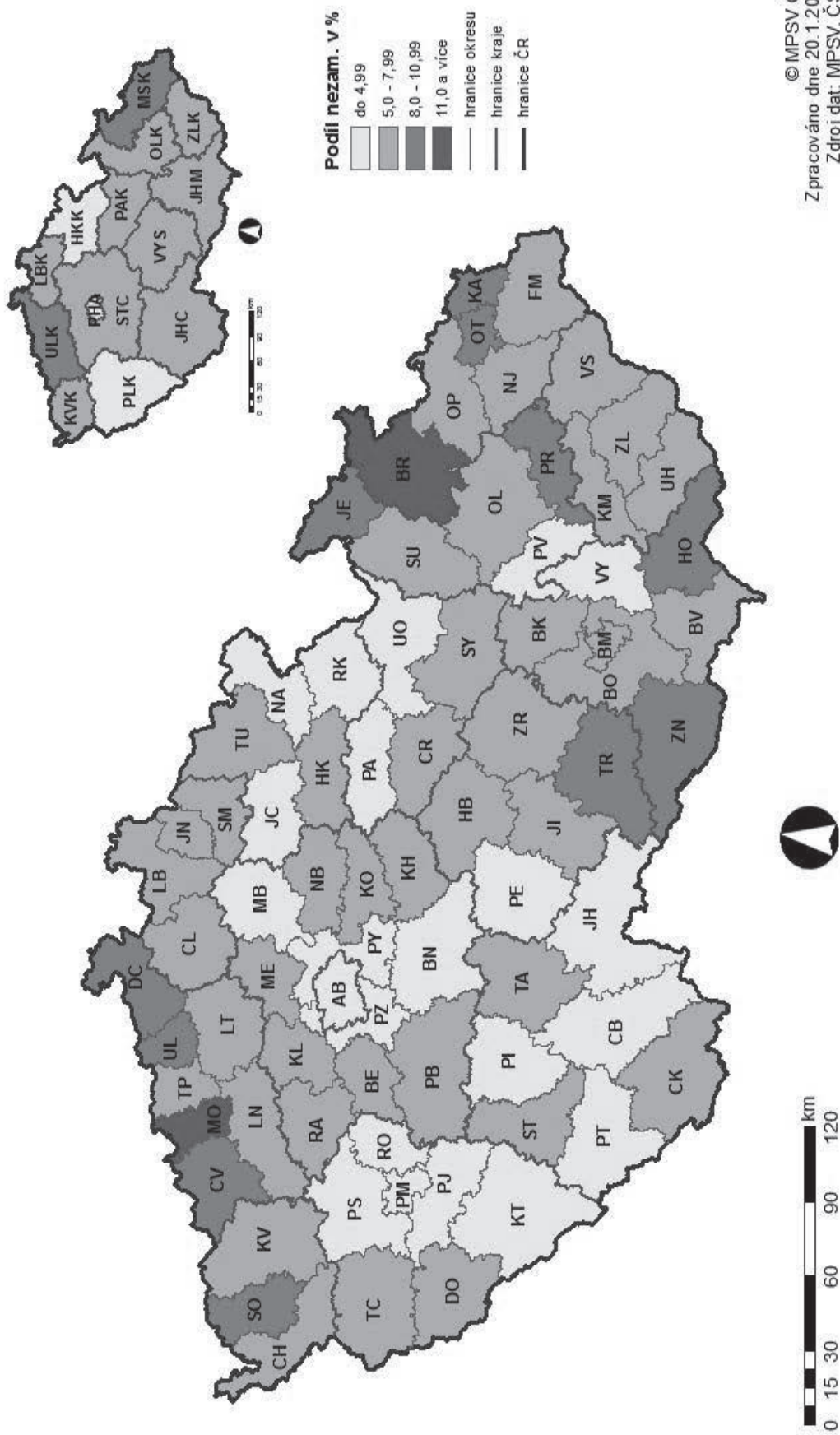

© MPSV ČR
Zpracováno dne 20.1.2016
Zdroj dat: MPSV, ČSÚ

PRŮMĚRNÁ MĚSÍČNÍ VÝŠE PODPORY V NEZAMĚSTNANOSTI V LETECH 2014 A 2015

v Kč

Územní jednotka	Rok 2014					Rok 2015				
	31.3.	30.6.	30.9.	31.12.	průměr	31.3.	30.6.	30.9.	31.12.	průměr
Hlavní město Praha	7 300	7 365	7 476	7 558	7 400	7 472	7 583	7 778	7 684	7 619
Benešov	5 357	5 945	6 004	5 893	5 749	5 750	6 351	6 558	6 217	6 184
Beroun	5 998	6 165	6 179	6 230	6 193	6 326	6 726	6 749	6 697	6 579
Kladno	5 930	6 243	6 440	6 400	6 216	6 332	6 473	6 606	6 617	6 487
Kolín	5 731	6 177	6 428	6 067	6 100	6 164	6 483	6 487	6 173	6 295
Kutná Hora	5 124	5 706	5 851	5 471	5 519	5 430	6 167	6 334	5 592	5 823
Mělník	5 907	6 301	6 247	6 188	6 210	6 129	6 567	6 680	6 345	6 371
Mladá Boleslav	6 736	7 107	7 386	7 609	7 083	7 700	7 926	7 977	7 576	7 810
Nymburk	5 790	6 274	6 286	5 947	6 078	5 801	6 270	6 649	6 606	6 217
Praha-východ	6 740	7 216	7 372	7 218	7 152	7 187	7 419	7 820	7 730	7 461
Praha-západ	6 852	7 210	7 236	7 058	7 129	7 168	7 652	7 789	7 529	7 500
Příbram	5 282	5 737	5 819	6 141	5 756	5 572	6 096	6 250	6 488	6 070
Rakovník	5 670	5 912	5 959	5 816	5 846	5 425	5 988	6 163	6 060	5 919
Středočeský kraj	5 905	6 381	6 505	6 373	6 281	6 258	6 710	6 882	6 629	6 583
České Budějovice	5 860	6 183	6 260	6 309	6 140	6 304	6 307	6 497	6 419	6 374
Český Krumlov	5 879	6 330	6 007	6 233	6 182	6 305	6 575	6 432	6 205	6 403
Jindřichův Hradec	5 543	5 639	5 733	5 758	5 792	5 398	5 821	6 018	6 134	5 830
Písek	5 439	5 638	5 704	5 804	5 653	5 711	5 997	6 016	5 867	5 881
Prachatice	5 552	6 112	6 024	6 239	5 980	6 018	6 322	6 299	6 460	6 317
Strakonice	5 476	5 796	5 835	5 982	5 790	5 764	6 183	6 443	6 197	6 148
Tábor	5 446	5 936	6 100	5 890	5 821	5 680	6 115	6 056	5 867	5 994
Jihočeský kraj	5 627	5 978	6 015	6 046	5 935	5 909	6 195	6 288	6 177	6 153
Domažlice	6 398	6 146	6 289	6 303	6 458	6 473	6 891	6 613	6 862	6 744
Klatovy	5 648	5 838	6 050	6 316	5 990	6 016	6 445	6 623	6 381	6 358
Plzeň-město	6 119	6 302	6 476	6 458	6 316	6 550	6 699	6 728	6 563	6 622
Plzeň-jih	5 703	5 931	5 951	6 141	5 992	6 190	6 591	6 447	6 546	6 350
Plzeň-sever	6 077	6 104	5 961	5 994	6 084	6 074	6 241	6 523	6 308	6 254
Rokycany	6 090	6 289	6 102	6 258	6 155	6 146	5 834	6 404	6 594	6 172
Tachov	6 244	6 429	6 479	6 246	6 380	6 554	6 537	6 858	6 690	6 614
Plzeňský kraj	6 022	6 168	6 249	6 286	6 205	6 315	6 525	6 637	6 537	6 479
Cheb	6 080	6 096	6 273	6 219	6 197	6 444	6 282	6 358	6 682	6 414
Karlovy Vary	5 600	5 712	5 964	5 808	5 794	5 870	6 073	6 227	6 153	6 042
Sokolov	5 796	5 756	5 868	6 182	5 886	6 212	6 087	5 784	6 011	6 075
Karlovarský kraj	5 800	5 831	6 012	6 041	5 937	6 135	6 131	6 109	6 248	6 152
Děčín	5 115	5 133	5 234	5 396	5 269	5 282	5 456	5 558	5 616	5 468
Chomutov	5 530	5 602	5 679	5 807	5 684	5 906	6 013	6 106	6 049	6 023
Litoměřice	5 442	5 840	5 807	5 678	5 707	5 581	5 983	6 019	5 828	5 817
Louny	5 661	5 756	5 845	6 080	5 787	5 692	5 848	6 063	6 162	5 905
Most	5 424	5 560	5 392	5 429	5 519	5 573	5 612	5 798	5 839	5 669
Teplice	5 406	5 477	5 669	5 710	5 538	5 756	5 770	5 753	5 719	5 778
Ústí nad Labem	5 688	5 809	6 036	5 849	5 834	5 851	5 964	6 090	5 925	5 941
Ústecký kraj	5 449	5 586	5 651	5 688	5 607	5 644	5 792	5 897	5 862	5 785
Česká Lípa	5 627	5 723	5 924	5 908	5 789	5 709	5 995	6 148	6 047	5 943
Jablonec nad Nisou	5 301	5 622	5 670	5 602	5 592	5 585	5 902	6 089	5 867	5 850
Liberec	5 752	6 062	6 238	6 073	6 037	5 981	6 382	6 625	6 353	6 306
Semily	5 502	5 932	6 081	5 733	5 847	5 476	5 997	6 239	5 982	5 905
Liberecký kraj	5 596	5 881	6 033	5 884	5 863	5 748	6 142	6 360	6 126	6 069

PRŮMĚRNÁ MĚSÍČNÍ VÝŠE PODPORY V NEZAMĚSTNANOSTI V LETECH 2014 A 2015

v Kč

Územní jednotka	Rok 2014					Rok 2015				
	31.3.	30.6.	30.9.	31.12.	průměr	31.3.	30.6.	30.9.	31.12.	průměr
Hradec Králové	5 675	6 075	6 130	6 034	5 942	5 725	6 242	6 434	6 436	6 145
Jičín	5 023	5 541	5 673	5 569	5 426	5 448	6 120	6 045	5 877	5 794
Náchod	5 138	5 537	5 873	5 710	5 499	5 390	5 701	5 906	5 847	5 700
Rychnov nad Kněžnou	5 609	5 621	5 792	5 534	5 732	5 566	5 967	6 192	6 000	5 864
Trutnov	5 237	5 519	5 560	5 480	5 423	5 341	5 682	5 904	5 715	5 620
Královéhradecký kraj	5 357	5 699	5 834	5 700	5 624	5 499	5 948	6 123	6 005	5 843
Chrudim	5 084	5 646	5 731	5 660	5 497	5 238	5 879	5 838	5 806	5 641
Pardubice	5 712	6 038	6 168	6 000	5 964	6 034	6 362	6 533	6 208	6 265
Svitavy	5 289	5 377	5 551	5 623	5 465	5 423	5 673	6 084	5 986	5 716
Ústí nad Orlicí	5 593	5 818	5 905	5 819	5 780	5 630	5 976	6 039	5 952	5 870
Pardubický kraj	5 425	5 758	5 872	5 776	5 692	5 596	6 019	6 173	5 995	5 900
Havlíčkův Brod	5 524	5 675	5 858	5 897	5 794	5 629	5 924	6 071	6 246	5 889
Jihlava	5 702	6 023	6 205	6 447	6 071	5 966	6 342	6 489	6 525	6 304
Pelhřimov	5 307	5 677	5 918	5 792	5 617	5 310	5 927	6 122	6 018	5 765
Třebíč	5 185	5 517	5 559	5 735	5 474	5 348	5 601	5 849	5 849	5 635
Žďár nad Sázavou	5 593	5 843	5 971	5 774	5 798	5 669	6 014	6 095	6 081	5 923
Kraj Vysočina	5 459	5 760	5 903	5 926	5 753	5 595	5 956	6 118	6 129	5 907
Blansko	5 344	5 743	5 750	5 589	5 593	5 353	5 790	5 885	5 965	5 691
Brno-město	6 245	6 371	6 384	6 384	6 349	6 438	6 675	6 759	6 663	6 587
Brno-venkov	5 656	5 756	5 967	6 020	5 860	5 940	6 208	6 376	6 329	6 147
Břeclav	5 331	5 710	5 884	5 824	5 695	5 586	5 983	6 115	6 038	5 925
Hodonín	5 081	5 348	5 534	5 558	5 362	5 351	5 662	5 777	5 738	5 586
Vyškov	5 379	5 679	5 818	5 760	5 616	5 704	5 973	6 202	5 955	5 921
Znojmo	5 615	5 681	5 869	6 076	5 830	6 026	5 933	6 099	6 339	6 136
Jihomoravský kraj	5 597	5 868	5 991	5 963	5 853	5 864	6 157	6 291	6 217	6 097
Jeseník	5 480	5 713	5 742	5 726	5 651	5 382	5 284	5 432	5 845	5 544
Olomouc	5 526	5 760	5 839	5 833	5 739	5 632	5 938	6 028	5 988	5 873
Prostějov	4 983	5 164	5 467	5 348	5 274	5 354	5 564	5 491	5 603	5 436
Přerov	5 653	5 906	5 883	6 083	5 843	5 819	5 863	6 056	6 137	5 946
Šumperk	5 370	5 630	5 722	5 418	5 598	5 332	5 833	6 068	5 769	5 671
Olomoucký kraj	5 441	5 677	5 764	5 732	5 658	5 546	5 790	5 916	5 916	5 757
Kroměříž	5 396	5 542	5 619	5 731	5 567	5 612	5 563	5 683	5 849	5 658
Uherské Hradiště	5 323	5 623	5 797	5 684	5 618	5 503	5 705	5 995	5 890	5 726
Vsetín	5 247	5 648	5 722	5 571	5 536	5 421	5 793	6 061	5 746	5 721
Zlín	5 245	5 507	5 684	5 560	5 500	5 684	6 027	6 116	5 819	5 872
Zlínský kraj	5 292	5 577	5 707	5 623	5 549	5 556	5 801	5 988	5 819	5 755
Bruntál	5 264	5 412	5 376	5 762	5 446	5 431	5 389	5 767	6 019	5 611
Frydek-Místek	5 284	5 671	5 738	5 641	5 578	5 476	5 826	5 992	5 949	5 777
Karviná	5 615	5 676	5 626	5 628	5 656	5 615	5 887	6 050	5 989	5 823
Nový Jičín	5 400	5 890	5 938	5 755	5 751	5 702	6 028	6 229	5 972	5 963
Opava	5 316	5 710	5 609	5 550	5 551	5 559	5 693	5 775	5 740	5 651
Ostrava-město	5 635	5 776	5 848	5 872	5 805	5 876	6 038	6 128	6 144	6 009
Moravskoslezský kraj	5 448	5 707	5 716	5 708	5 655	5 634	5 859	6 018	5 982	5 831
Celkem ČR	5 690	6 000	6 106	6 039	5 958	5 925	6 239	6 387	6 251	6 171

Pramen: MPSV



4. DŮCHODY

- 4.1 Počet nově přiznaných důchodů podle druhu důchodu, pohlaví a podle krácení pro souběh v roce 2015
- 4.2 Průměrná výše nově přiznaných důchodů podle druhu důchodu, pohlaví a podle krácení pro souběh v roce 2015
- 4.3 Struktura nově přiznaných důchodů v roce 2015
- 4.4 Vývoj počtu a průměrné měsíční výše nově přiznaných důchodů v letech 2013–2015
- 4.5 Důchody vyplácené za prosinec 2015
- 4.6 Počet důchodců v prosinci 2015 podle druhu důchodu, pohlaví a krajů
- 4.7 Průměrná výše sólo důchodů v prosinci 2015 podle druhu důchodu, pohlaví a krajů
- 4.8 Počet důchodců a průměrná výše jejich důchodů u důchodů vyplácených za prosinec v letech 2010–2015
- 4.9 Vývoj počtu starobních důchodců a průměrné výše starobních důchodů v prosinci let 2010–2015

Poznámky:

V této statistické ročence jsou mezi poměrné starobní důchody důsledně zařazovány i starobní důchody podle § 29 písm. b) zákona č. 155/1995 Sb., o důchodovém pojištění, neboť podmínkami nároku (krátká doba pojištění) těmto důchodům odpovídají.

V tabulce č. 4.6 uvádějící počet důchodců podle krajů jsou souběhové důchody zaříděny podle druhu přímého důchodu a u pozůstalostních důchodů je uváděn pouze počet samostatně vyplácených důchodů.



POČET NOVĚ PŘÍZNANÝCH DŮCHODŮ PODLE DRUHU DŮCHODU, POHLAVÍ A PODLE KRÁČENÍ PRO SOUBĚH V ROCE 2015

Druh důchodu	Muži		Ženy		Celkem	
	celkem	krácené	celkem	krácené	celkem	krácené
	nekrácené	krácené	nekrácené	krácené	nekrácené	krácené
Starobní						
z toho						
k věkové hranici	51 295	10	56 062	214	107 357	224
odložený odchod	30 896	5	37 398	120	68 294	125
po invalidním	525	x	498	3	1 023	3
po věkové hranici celkem	4 201	3	4 396	61	8 597	64
předčasné	35 622	8	42 292	184	77 914	192
Poměrné starobní						
	15 673	2	13 770	30	29 443	32
	81	1	83	11	164	12
Starobní + poměrné starobní						
	51 376	11	56 145	225	107 521	236
Invalidní třetího stupně						
z toho						
z mládí	5 539	x	3 990	4	9 529	4
ostatní	271	x	171	x	442	x
Invalidní druhého stupně						
	5 268	x	3 819	4	9 087	4
Invalidní prvního stupně						
	2 727	4	2 078	9	4 805	13
	7 159	25	8 678	104	15 837	129
Invalidní celkem						
	15 425	29	14 746	117	30 171	146
Vdovské a vdovecké						
	9 486	8 080	28 987	5 953	38 473	31 114
Siroťáci						
	2 386	4	2 376	1	4 762	5
Celkem						
	78 673	8 124	102 254	23 377	180 927	31 501

Pramen: ČSSZ

Pozn.:

Nejsou zahrnuty důchody vyplácené do ciziny.

Kráceními důchody se rozumí důchody krácené na polovinu pro souběh s jiným důchodem (§ 59 zák. č. 155/1995 Sb.).

Předčasné dočasné = až o 2 roky před věkovou hranicí přiznané starobní důchody podle § 30 zák. č. 155/1995 Sb.

Předčasné trvalé = až o 3 roky před věkovou hranicí přiznané starobní důchody podle § 31 zák. č. 155/1995 Sb.

Odložený odchod = starobní důchody zvýšené za další činnost po dosažení věkové hranice bez pobírání důchodu.

Poměrné starobní = starobní důchody přiznané podle § 26 zák. č. 100/1988 Sb. a podle § 29 písm. b) zák. č. 155/1995 Sb (krátká doba pojištění).

Invalidní z mládí = invalidní důchody podle § 42 zák. č. 155/1995 Sb.

Zahrnuty důchody, jejichž datum přiznání spadá do uvedeného období.

**PRŮMĚRNÁ VÝŠE NOVĚ PŘIZNANÝCH DŮCHODŮ PODLE DRUHU DŮCHODU,
POHLAVÍ A PODLE KRÁCENÍ PRO SOUBĚH V ROCE 2015**

Důchody	Muži				Ženy				Celkem				
	nekrácené		krácené		nekrácené		krácené		nekrácené		krácené		
	celkem	13 075	13 076	5 075	11 031	11 064	2 361	12 008	12 027	2 482			
Starobní													
z toho													
k věkové hranici	13 832	13 833	7 645	11 553	11 583	2 254	12 584	12 602	2 469				
odložený odchod	20 816	20 816	-	15 806	15 888	2 284	18 377	18 425	2 284				
po invalidním	11 835	11 842	2 306	10 077	10 183	2 558	10 936	10 999	2 546				
po věkové hranici celkem	13 699	13 701	5 643	11 450	11 489	2 355	12 478	12 503	2 492				
předčasné	11 655	11 656	2 802	9 746	9 762	2 396	10 762	10 771	2 421				
Poměrné starobní	3 695	3 736	385	3 231	3 657	442	3 460	3 698	438				
Starobní + poměrné starobní	13 060	13 062	4 648	11 020	11 055	2 267	11 994	12 016	2 378				
Invalidní třetího stupně													
z toho													
z mládí	11 800	11 800	-	10 889	10 896	4 244	11 418	11 421	4 244				
ostatní	9 417	9 417	-	9 415	9 415	-	9 416	9 416	-				
Invalidní druhého stupně	11 922	11 922	-	10 955	10 962	4 244	11 516	11 519	4 244				
Invalidní prvního stupně	7 214	7 222	1 595	6 607	6 627	1 829	6 951	6 965	1 757				
Invalidní celkem	5 542	5 555	1 638	5 138	5 183	1 457	5 321	5 352	1 492				
Vdovské a vdovecké	8 085	8 097	1 632	6 901	6 944	1 581	7 506	7 535	1 591				
Sírotčí	2 559	6 630	1 851	3 514	7 698	2 433	3 279	7 494	2 282				
	5 915	5 922	1 496	5 959	5 960	1 728	5 937	5 941	1 543				
Celkem	10 602	11 609	1 854	8 180	9 886	2 427	9 233	10 699	2 279				

Pramen: ČSSZ

Pozn.:

Nejsou zahrnuty důchody vyplácené do ciziny.

Krácení důchodů se rozumí důchody krácené na polovinu pro souběh s jiným důchodem (§ 59 zák. č. 155/1995 Sb.).

Předčasné dočasné = až o 2 roky před věkovou hranicí přiznané starobní důchody podle § 30 zák. č. 155/1995 Sb.

Předčasné trvalé = až o 3 roky před věkovou hranicí přiznané starobní důchody podle § 31 zák. č. 155/1995 Sb.

Odložený odchod = starobní důchody zvýšené za další činnost po dosažení věkové hranice bez pobírání důchodu.

Poměrné starobní = starobní důchody přiznané podle § 26 zák. č. 100/1988 Sb. a podle § 29 písm. b) zák. č. 155/1995 Sb. (krátká doba pojištění).

Invalidní z mládí = invalidní důchody podle § 42 zák. č. 155/1995 Sb.

Zahrnuty důchody, jejichž datum přiznání spadá do uvedeného období.

STRUKTURA NOVĚ PŘIZNANÝCH DŮCHODŮ V ROCE 2015

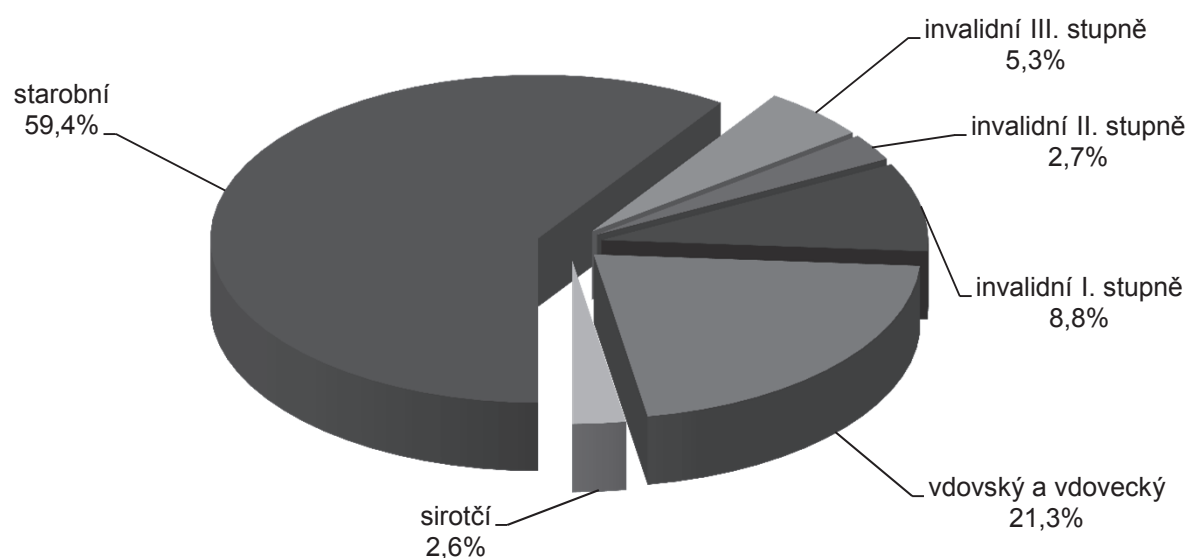

STRUKTURA NOVĚ PŘIZNANÝCH STAROBNÍCH DŮCHODŮ V ROCE 2015

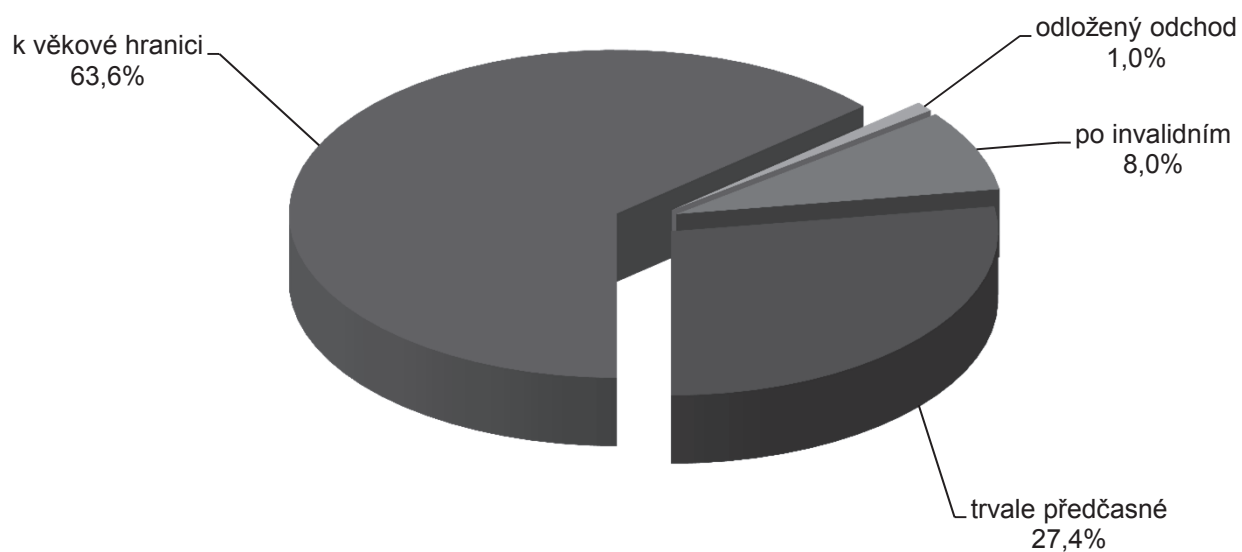

VÝVOJ POČTU A PRŮMĚRNÉ MĚSÍČNÍ VÝŠE NOVĚ PŘIZNANÝCH DŮCHODŮ V LETECH 2013 - 2015

Důchody	Počet důchodů přiznaných v roce			Průměrná výše (v Kč) důchodů přiznaných v roce		
	2013	2014	2015	2013	2014	2015
celkem						
Starobní	83 252	91 876	107 357	11 588	11 661	12 027
z toho k věkové hranici	44 157	51 990	68 294	12 484	12 420	12 602
odložený odchod	1 368	1 234	1 023	16 800	16 897	18 425
po invalidním	9 810	8 286	8 597	10 677	10 782	10 999
po věkové hranici celkem	55 335	61 510	77 914	12 273	12 291	12 503
předčasné	27 917	30 366	29 443	10 234	10 388	10 771
Poměrné starobní	146	144	164	3 223	3 375	3 698
Starobní + poměrné starobní	83 398	92 020	107 521	11 575	11 650	12 016
Invalidní třetího stupně	9 539	9 860	9 529	11 129	11 139	11 421
z toho z mládí	527	423	442	9 238	9 212	9 416
ostatní	9 012	9 437	9 087	11 240	11 226	11 519
Invalidní druhého stupně	4 588	4 674	4 805	6 793	6 779	6 965
Invalidní prvního stupně	13 729	14 828	15 837	5 223	5 233	5 352
Vdovské a vdovecké	37 743	36 687	38 473	7 269	7 357	7 494
Sírotčí	4 609	4 806	4 762	5 820	5 841	5 941
Celkem	153 606	162 875	180 927	10 178	10 286	10 699
muži						
Starobní	44 208	47 397	51 295	12 528	12 613	13 076
z toho k věkové hranici	23 836	27 022	30 896	13 471	13 415	13 833
odložený odchod	672	635	525	18 948	18 919	20 816
po invalidním	4 958	4 005	4 201	11 529	11 706	11 842
po věkové hranici celkem	29 466	31 662	35 622	13 269	13 309	13 701
předčasné	14 742	15 735	15 673	11 047	11 212	11 656
Poměrné starobní	55	55	81	3 335	3 736	3 736
Starobní + poměrné starobní	44 263	47 452	51 376	12 517	12 603	13 062
Invalidní třetího stupně	5 571	5 538	5 539	11 490	11 516	11 800
z toho z mládí	336	246	271	9 248	9 227	9 417
ostatní	5 235	5 292	5 268	11 634	11 623	11 922
Invalidní druhého stupně	2 660	2 583	2 727	7 017	7 004	7 222
Invalidní prvního stupně	6 518	6 789	7 159	5 423	5 433	5 555
Vdovské a vdovecké	9 346	8 853	9 486	6 458	6 502	6 630
Sírotčí	2 223	2 390	2 386	5 815	5 821	5 922
Celkem	70 581	73 605	78 673	11 075	11 184	11 609
ženy						
Starobní	39 044	44 479	56 062	10 519	10 643	11 064
z toho k věkové hranici	20 321	24 968	37 398	11 323	11 341	11 583
odložený odchod	696	599	498	14 723	14 752	15 888
po invalidním	4 852	4 281	4 396	9 790	9 903	10 183
po věkové hranici celkem	25 869	29 848	42 292	11 131	11 205	11 489
předčasné	13 175	14 631	13 770	9 322	9 500	9 762
Poměrné starobní	91	89	83	3 145	3 105	3 657
Starobní + poměrné starobní	39 135	44 568	56 145	10 505	10 631	11 055
Invalidní třetího stupně	3 968	4 322	3 990	10 623	10 656	10 896
z toho z mládí	191	177	171	9 221	9 192	9 415
ostatní	3 777	4 145	3 819	10 694	10 718	10 962
Invalidní druhého stupně	1 928	2 091	2 078	6 480	6 501	6 627
Invalidní prvního stupně	7 211	8 039	8 678	5 042	5 063	5 183
Vdovské a vdovecké	28 397	27 834	28 987	7 468	7 560	7 698
Sírotčí	2 386	2 416	2 376	5 824	5 861	5 960
Celkem	83 025	89 270	102 254	9 248	9 401	9 886

Pramen: ČSSZ

Pozn.:

Nejsou zahrnuty důchody vyplácené do ciziny.

Uvedena průměrná výše nekrácených důchodů.

DŮCHODY VYPLÁČENÉ ZA PROSINEC 2015

	celkem		Starobní		Poměrný starobní	Invalidní pro invaliditu stupně			Vdovský a vdovecký	Siroťáci	Celkem		
	k věk. hr.	po inval.	krácený			III.	II.	I.					
			nekrácený	trvale								dočasně	
počet důchodců													
sólo	muži	820 708	545 265	40 203	234 312	928	1 540	100 710	35 644	78 594	6 165	20 286	1 063 647
	ženy	943 556	633 249	35 102	274 342	863	2 719	84 733	31 753	80 137	27 380	21 584	1 191 862
	celkem	1 764 264	1 178 514	75 305	508 654	1 791	4 259	185 443	67 397	158 731	33 545	41 870	2 255 509
s V	muži	89 783	69 429	5 500	14 771	83	71	1 360	212	458	X	-	91 884
	ženy	513 260	423 731	28 819	60 241	469	5 246	5 605	754	1 695	X	-	526 560
	celkem	603 043	493 160	34 319	75 012	552	5 317	6 965	966	2 153	X	-	618 444
celkem	muži	910 491	614 694	45 703	249 083	1 011	1 611	102 070	35 856	79 052	6 165	20 286	1 155 531
	ženy	1 456 816	1 056 980	63 921	334 583	1 332	7 965	90 338	32 507	81 832	27 380	21 584	1 718 422
	celkem	2 367 307	1 671 674	109 624	583 666	2 343	9 576	192 408	68 363	160 884	33 545	41 870	2 873 953
průměrná výše důchodu (v Kč)													
sólo	muži	12 566	13 181	11 874	11 261	10 637	4 328	10 804	7 030	6 243	6 477	5 827	11 571
	ženy	10 316	10 859	9 676	9 153	7 917	4 341	9 972	6 434	5 626	7 395	5 842	9 711
	celkem	11 363	11 933	10 849	10 124	9 326	4 336	10 424	6 749	5 932	7 226	5 835	10 588
s V	muži	13 971	14 233	13 569	12 895	12 442	6 291	13 877	9 337	8 755	X	-	13 927
	ženy	12 260	12 420	11 705	11 417	10 530	9 274	12 575	9 262	8 864	X	-	12 219
	celkem	12 515	12 675	12 004	11 708	10 817	9 235	12 829	9 278	8 841	X	-	12 473
celkem	muži	12 704	13 300	12 078	11 358	10 785	4 414	10 845	7 044	6 258	6 477	5 827	11 758
	ženy	11 001	11 485	10 591	9 561	8 837	7 590	10 134	6 500	5 693	7 395	5 842	10 480
	celkem	11 656	12 152	11 210	10 328	9 677	7 056	10 511	6 785	5 971	7 226	5 835	10 994
průměrný věk důchodců													
sólo	muži	71	72	72	67	73	77	49	51	50	54	16	65
	ženy	68	70	72	65	69	78	50	49	49	56	17	64
	celkem	69	71	72	66	71	78	50	50	50	56	16	65
s V	muži	77	79	77	70	74	79	60	59	58	X	-	77
	ženy	77	78	78	68	71	85	59	56	56	X	-	77
	celkem	77	78	78	68	71	85	59	57	56	X	-	77
celkem	muži	72	73	73	67	73	77	49	51	50	54	16	66
	ženy	71	73	75	66	70	82	51	49	49	56	17	68
	celkem	71	73	74	66	71	82	50	50	50	56	16	67

Pramen: ČSSZ

Pozn.:

Nejsou zahrnuty důchody vyplácené do ciziny.

poměrný starobní = starobní důchod za dobu pojištění kratší než 25 let,

nekrácený = starobní důchod po dosažení důchodového věku,

trvale krácený = předčasný starobní důchod podle § 31 zákona o důchodovém pojištění,

dočasně krácený = předčasný starobní důchod podle § 30 zákona o důchodovém pojištění,

sólo = důchod vyplácen samostatně (bez současné vyplácené pozůstalostního důchodu),

s V = důchod je vyplácen spolu s pozůstalostním důchodem (uveden úhrm výše obou důchodů).

POČET DŮCHODCŮ V PROSINCI 2015 PODLE DRUHU DŮCHODU, POHLAVÍ A KRAJŮ

Územní jednotka	Pohlaví	Starobní					Poměrný starobní	Invalidní pro invaliditu stupně			Vdovský a vdovecký	Sirotčí	Celkem
		celkem	nekrácený		krácený			III.	II.	I.			
			k věk. hr.	po inval.	trvale	dočasně							
Hlavní město Praha	muži	99 627	81 449	3 690	14 431	57	617	8 313	2 745	4 176	657	1 911	118 046
	ženy	166 972	140 190	5 946	20 757	79	1 266	8 588	3 126	5 267	2 755	2 030	190 004
	celkem	266 599	221 639	9 636	35 188	136	1 883	16 901	5 871	9 443	3 412	3 941	308 050
Středočeský kraj	muži	109 018	77 377	5 919	25 599	123	171	11 496	4 016	8 704	742	2 289	136 436
	ženy	169 233	126 969	8 234	33 847	183	861	10 348	3 654	9 464	3 192	2 464	199 216
	celkem	278 251	204 346	14 153	59 446	306	1 032	21 844	7 670	18 168	3 934	4 753	335 652
Jihočeský kraj	muži	55 906	36 823	2 787	16 265	31	72	5 881	2 308	5 597	383	1 279	71 426
	ženy	89 019	63 762	3 973	21 234	50	272	5 358	2 114	5 915	1 513	1 361	105 552
	celkem	144 925	100 585	6 760	37 499	81	344	11 239	4 422	11 512	1 896	2 640	176 978
Plzeňský kraj	muži	51 411	33 272	2 269	15 823	47	84	6 433	2 262	3 899	323	967	65 379
	ženy	79 824	55 675	3 380	20 682	87	421	5 925	2 135	4 515	1 302	953	95 075
	celkem	131 235	88 947	5 649	36 505	134	505	12 358	4 397	8 414	1 625	1 920	160 454
Karlovarský kraj	muži	25 661	16 974	1 124	7 531	32	75	2 766	992	1 792	179	614	32 079
	ženy	40 902	28 996	1 395	10 479	32	183	2 577	901	1 997	762	616	47 938
	celkem	66 563	45 970	2 519	18 010	64	258	5 343	1 893	3 789	941	1 230	80 017
Ústecký kraj	muži	70 075	45 731	3 588	20 647	109	84	9 439	3 427	7 784	473	1 882	93 164
	ženy	110 967	77 269	4 651	28 926	121	461	8 111	3 397	8 492	2 352	1 914	135 694
	celkem	181 042	123 000	8 239	49 573	230	545	17 550	6 824	16 276	2 825	3 796	228 858
Liberecký kraj	muži	38 927	26 746	1 976	10 167	38	52	4 391	1 651	3 443	255	927	49 646
	ženy	61 546	44 898	2 938	13 637	73	105	3 991	1 526	3 953	1 018	933	73 072
	celkem	100 473	71 644	4 914	23 804	111	157	8 382	3 177	7 396	1 273	1 860	122 718
Královéhradecký kraj	muži	51 231	33 740	2 867	14 572	52	48	5 849	1 877	3 992	325	1 082	64 404
	ženy	81 946	58 743	3 839	19 301	63	177	5 303	1 573	4 165	1 156	1 109	95 429
	celkem	133 177	92 483	6 706	33 873	115	225	11 152	3 450	8 157	1 481	2 191	159 833
Pardubický kraj	muži	46 483	28 717	2 306	15 418	42	31	5 586	1 869	4 006	297	1 077	59 349
	ženy	73 300	50 574	2 909	19 731	86	127	4 847	1 686	4 573	1 190	1 036	86 759
	celkem	119 783	79 291	5 215	35 149	128	158	10 433	3 555	8 579	1 487	2 113	146 108
Kraj Vysočina	muži	47 168	28 163	2 398	16 562	45	35	5 414	1 968	4 208	315	936	60 044
	ženy	73 293	49 142	3 256	20 850	45	184	4 420	1 626	4 390	1 169	990	86 072
	celkem	120 461	77 305	5 654	37 412	90	219	9 834	3 594	8 598	1 484	1 926	146 116
Jihomoravský kraj	muži	99 676	67 847	4 701	26 991	137	144	11 567	4 764	11 020	597	2 007	129 775
	ženy	163 976	122 334	7 235	34 232	175	916	10 113	4 349	11 381	2 861	2 207	195 803
	celkem	263 652	190 181	11 936	61 223	312	1 060	21 680	9 113	22 401	3 458	4 214	325 578
Olomoucký kraj	muži	55 488	35 259	2 320	17 848	61	59	5 829	1 757	4 758	433	1 319	69 643
	ženy	91 855	65 105	3 768	22 884	98	353	4 801	1 405	4 470	1 657	1 510	106 051
	celkem	147 343	100 364	6 088	40 732	159	412	10 630	3 162	9 228	2 090	2 829	175 694
Zlínský kraj	muži	51 215	33 494	2 570	15 088	63	54	6 682	2 117	5 175	384	1 202	66 829
	ženy	85 689	61 403	3 767	20 447	72	335	5 416	1 677	4 839	1 626	1 372	100 954
	celkem	136 904	94 897	6 337	35 535	135	389	12 098	3 794	10 014	2 010	2 574	167 783
Moravskoslezský kraj	muži	108 605	69 102	7 188	32 141	174	85	12 424	4 103	10 498	802	2 794	139 311
	ženy	168 294	111 920	8 630	47 576	168	2 304	10 540	3 338	8 411	4 827	3 089	200 803
	celkem	276 899	181 022	15 818	79 717	342	2 389	22 964	7 441	18 909	5 629	5 883	340 114
Celkem ČR	muži	910 491	614 694	45 703	249 083	1 011	1 611	102 070	35 856	79 052	6 165	20 286	1 155 531
	ženy	1 456 816	1 056 980	63 921	334 583	1 332	7 965	90 338	32 507	81 832	27 380	21 584	1 718 422
	celkem	2 367 307	1 671 674	109 624	583 666	2 343	9 576	192 408	68 363	160 884	33 545	41 870	2 873 953

Pramen: ČSSZ

Pozn.:

Nejsou zahrnuty důchody vyplácené do ciziny.

poměrný starobní = starobní důchod za dobu pojištění kratší než 25 let,

nekrácený = starobní důchod po dosažení důchodového věku,

trvale krácený = předčasný starobní důchod podle § 31 zákona o důchodovém pojištění,

dočasně krácený = předčasný starobní důchod podle § 30 zákona o důchodovém pojištění.

PRŮMĚRNÁ VÝŠE SÓLO DŮCHODŮ V PROSINCI 2015 PODLE DRUHU DŮCHODU, POHLAVÍ A KRAJŮ

v Kč

Územní jednotka	Pohlaví	Starobní					Poměrný starobní	Invalidní pro invaliditu stupně			Vdovský a vdovecký	Siroťčí	Celkem
		celkem	nekrácený		krácený			III.	II.	I.			
			k věk. hr.	po inval.	trvale	dočasně							
Hlavní město Praha	muži	13 277	13 750	11 575	11 154	10 112	4 451	10 504	6 813	5 955	6 655	6 021	12 409
	ženy	11 295	11 692	10 000	9 431	8 251	4 380	10 169	6 532	5 633	7 459	5 983	10 715
	celkem	12 172	12 599	10 751	10 193	9 112	4 414	10 337	6 665	5 777	7 304	6 001	11 468
Středočeský kraj	muži	12 714	13 246	11 983	11 354	10 735	4 223	10 914	7 081	6 213	6 526	5 864	11 751
	ženy	10 393	10 860	9 603	9 225	7 960	4 522	10 047	6 429	5 629	7 395	5 845	9 777
	celkem	11 499	11 994	10 898	10 221	9 361	4 413	10 516	6 774	5 911	7 231	5 854	10 723
Jihočeský kraj	muži	12 335	12 891	11 530	11 292	10 821	4 065	10 739	6 972	6 192	6 620	5 895	11 318
	ženy	10 310	10 795	9 792	9 352	8 162	4 424	10 020	6 451	5 719	7 224	5 884	9 660
	celkem	11 260	11 772	10 728	10 256	9 449	4 282	10 405	6 725	5 951	7 102	5 889	10 447
Plzeňský kraj	muži	12 449	13 063	11 777	11 331	10 523	4 222	10 940	6 997	6 152	6 482	5 838	11 531
	ženy	10 284	10 834	9 693	9 283	8 263	4 364	10 120	6 533	5 625	7 329	5 903	9 704
	celkem	11 308	11 887	10 788	10 240	9 241	4 312	10 557	6 773	5 870	7 161	5 870	10 575
Karlovarský kraj	muži	12 233	12 880	11 779	10 920	9 518	4 107	10 641	6 970	5 979	6 394	5 592	11 335
	ženy	10 078	10 616	9 541	9 026	7 776	4 380	9 768	6 315	5 501	7 194	5 562	9 536
	celkem	11 063	11 650	10 768	9 872	8 807	4 247	10 230	6 661	5 729	7 042	5 577	10 369
Ústecký kraj	muži	12 508	13 204	11 931	11 156	10 722	4 148	10 718	7 006	6 071	6 325	5 555	11 322
	ženy	10 136	10 747	9 674	8 995	8 002	4 344	9 905	6 352	5 486	7 286	5 634	9 415
	celkem	11 240	11 894	10 921	9 968	9 504	4 272	10 353	6 682	5 768	7 125	5 595	10 315
Liberecký kraj	muži	12 383	12 932	11 767	11 138	10 081	4 398	10 725	6 962	6 183	6 545	5 819	11 396
	ženy	10 313	10 759	9 819	9 300	8 028	4 104	9 904	6 447	5 668	7 198	5 829	9 680
	celkem	11 269	11 760	10 815	10 142	8 820	4 249	10 346	6 716	5 909	7 067	5 824	10 483
Královéhradecký kraj	muži	12 305	12 866	11 732	11 204	10 391	4 686	10 810	7 014	6 252	6 395	5 893	11 430
	ženy	10 290	10 765	9 798	9 333	8 204	4 551	9 987	6 390	5 700	7 192	5 795	9 762
	celkem	11 221	11 728	10 828	10 193	9 431	4 613	10 428	6 732	5 972	7 017	5 843	10 547
Pardubický kraj	muži	12 221	12 823	11 608	11 270	10 431	4 722	10 789	7 060	6 227	6 473	5 797	11 300
	ženy	10 150	10 677	9 744	9 259	8 038	4 166	9 995	6 488	5 659	7 238	5 835	9 566
	celkem	11 123	11 672	10 759	10 207	8 995	4 395	10 429	6 790	5 927	7 085	5 815	10 391
Kraj Vysočina	muži	12 182	12 817	11 802	11 230	10 598	4 041	10 938	7 227	6 367	6 549	5 981	11 304
	ženy	10 060	10 627	9 810	9 193	8 019	4 207	10 068	6 566	5 755	7 315	5 959	9 518
	celkem	11 079	11 671	10 912	10 163	9 559	4 141	10 559	6 931	6 057	7 153	5 969	10 388
Jihomoravský kraj	muži	12 371	12 973	11 687	11 065	10 302	4 308	10 752	7 072	6 217	6 436	5 771	11 295
	ženy	10 239	10 731	9 550	9 064	7 825	4 550	9 962	6 457	5 667	7 268	5 816	9 581
	celkem	11 219	11 741	10 636	10 013	9 078	4 475	10 392	6 782	5 940	7 124	5 795	10 383
Olomoucký kraj	muži	12 121	12 747	11 332	11 063	9 783	4 553	10 559	6 913	6 180	6 476	5 788	11 224
	ženy	10 063	10 586	9 640	9 070	8 021	4 472	9 783	6 364	5 611	7 225	5 752	9 544
	celkem	11 008	11 561	10 499	10 006	8 834	4 501	10 217	6 672	5 907	7 070	5 769	10 333
Zlínský kraj	muži	12 292	12 875	11 619	11 194	10 261	4 184	10 937	7 126	6 282	6 534	5 962	11 302
	ženy	10 119	10 579	9 650	9 222	7 905	4 379	10 009	6 485	5 693	7 275	5 873	9 555
	celkem	11 123	11 633	10 682	10 127	9 248	4 311	10 534	6 847	5 999	7 133	5 915	10 384
Moravskoslezský kraj	muži	13 089	13 812	12 698	11 715	11 812	4 003	11 033	7 089	6 628	6 312	5 806	11 970
	ženy	9 911	10 585	9 394	8 849	7 120	4 090	9 777	6 285	5 497	7 837	5 926	9 362
	celkem	11 427	12 158	11 315	10 113	10 050	4 080	10 475	6 733	6 130	7 620	5 868	10 622
Celkem ČR	muži	12 566	13 181	11 874	11 261	10 637	4 328	10 804	7 030	6 243	6 477	5 827	11 571
	ženy	10 316	10 859	9 676	9 153	7 917	4 341	9 972	6 434	5 626	7 395	5 842	9 711
	celkem	11 363	11 933	10 849	10 124	9 326	4 336	10 424	6 749	5 932	7 226	5 835	10 588

Pramen: ČSSZ

Pozn.:

Nejsou zahrnuty důchody vyplácené do ciziny.

poměrný starobní = starobní důchod za dobu pojištění kratší než 25 let,

nekrácený = starobní důchod po dosažení důchodového věku,

trvale krácený = předčasný starobní důchod podle § 31 zákona o důchodovém pojištění,

dočasně krácený = předčasný starobní důchod podle § 30 zákona o důchodovém pojištění,

sólo = důchod vyplácen samostatně (bez současně vypláceného pozůstalostního důchodu).

POČET DŮCHODCŮ A PRŮMĚRNÁ VÝŠE JEJICH DŮCHODŮ U DŮCHODŮ VYPLÁČENÝCH ZA PROSINEC V LETECH 2010 - 2015

Druh důchodu	Počet důchodců										Průměrná měsíční výše důchodu v Kč				
	2010	2011	2012	2013	2014	2015	2010	2011	2012	2013	2014	2015			
Starobní	sólo	1 641 629	1 719 932	1 721 414	1 723 251	1 739 698	1 764 264	10 138	10 567	10 793	10 985	11 090	11 363		
	v souběhu	604 078	607 052	607 640	605 799	605 020	603 043	11 246	11 710	11 949	12 142	12 240	12 515		
	celkem	2 245 707	2 326 984	2 329 054	2 329 050	2 344 718	2 367 307	10 436	10 865	11 095	11 286	11 386	11 656		
Poměrný starobní	sólo	5 905	5 460	5 109	4 841	4 511	4 259	4 407	4 473	4 420	4 405	4 331	4 336		
	v souběhu	8 420	7 703	7 057	6 430	5 915	5 317	8 797	9 053	9 140	9 200	9 154	9 235		
	celkem	14 325	13 163	12 166	11 271	10 426	9 576	6 988	7 153	7 158	7 140	7 067	7 056		
Invalidní - III. stupeň invalidity	sólo	232 839	217 536	206 549	197 946	191 638	185 443	9 656	10 004	10 141	10 245	10 262	10 424		
	v souběhu	11 209	10 104	9 291	8 538	7 739	6 965	11 548	12 036	12 286	12 487	12 577	12 829		
	celkem	244 048	227 640	215 840	206 484	199 377	192 408	9 743	10 094	10 233	10 338	10 352	10 511		
Invalidní - II. stupeň invalidity	sólo	53 953	57 033	61 578	64 545	66 232	67 397	6 671	6 748	6 714	6 675	6 662	6 749		
	v souběhu	1 020	1 001	1 034	1 071	1 032	966	8 817	9 035	9 097	9 133	9 115	9 278		
	celkem	54 973	58 034	62 612	65 616	67 264	68 363	6 711	6 787	6 753	6 715	6 700	6 785		
Invalidní - I. stupeň invalidity	sólo	-	-	-	158 771	159 316	158 731	-	-	-	5 989	5 911	5 932		
	v souběhu	-	-	-	2 543	2 341	2 153	-	-	-	8 752	8 710	8 841		
	celkem	-	-	-	161 314	161 657	160 884	-	-	-	6 033	5 952	5 971		
Vdovský resp. vdovecký	sólo	46 711	42 131	40 471	38 863	36 205	33 545	6 575	6 814	6 929	7 046	7 083	7 226		
	v souběhu	627 674	628 398	627 488	624 381	622 047	618 444	11 202	11 666	11 904	12 098	12 196	12 473		
	celkem	674 385	670 529	667 959	663 244	658 252	651 989	10 881	11 361	11 603	11 802	11 915	12 203		
Sírotčí	46 021	45 693	45 856	45 258	43 563	41 870	5 194	5 428	5 544	5 657	5 703	5 835			
Celkem*	2 819 093	2 873 004	2 866 056	2 857 856	2 863 210	2 873 953	9 884	10 296	10 490	10 653	10 741	10 994			

Pramen: ČSSZ

Pozn.:

Nejsou zahrnuty důchody do ciziny.

poměrný starobní = starobní důchod za dobu pojištění kratší než 25 let,

sólo = důchod vyplácen samostatně (bez současné vyplácené pozůstalostního důchodu),

v souběhu = důchod je vyplácen spolu s pozůstalostním důchodem (uveden úhrn výše obou důchodů),

Před rokem 2010 jsou v řádcích pro Invalidní III. stupně invalidity uvedeny tehdejší plně invalidní důchody a v řádcích pro Invalidní II. stupně invalidity jsou uvedeny tehdejší částečné invalidní důchody.

* součet sólo důchodů, důchodů sirotčích a všech souběhových důchodů (položka "Vdovský resp. vdovecký - v souběhu")

VÝVOJ POČTU STAROBNÍCH DŮCHODCŮ A PRŮMĚRNÉ VÝŠE JEJICH DŮCHODŮ V PROSINCI LET 2010 - 2015

Rok	Počet starobních důchodců			Průměrná výše sólo důchodů v Kč				
	celkem	nekrácený	krácený trvale	krácený dočasně	celkem	nekrácený	krácený trvale	krácený dočasně
celkem								
2010	2 245 707	1 817 312	425 168	3 227	10 138	9 956	8 989	8 456
2011	2 326 984	1 825 195	498 803	2 986	10 567	10 407	9 460	8 761
2012	2 329 054	1 805 168	521 090	2 796	10 793	10 647	9 641	8 934
2013	2 329 050	1 785 694	540 711	2 645	10 985	10 850	9 806	9 082
2014	2 344 718	1 778 792	563 424	2 502	11 090	10 973	9 893	9 136
2015	2 367 307	1 781 298	583 666	2 343	11 363	11 265	10 124	9 326
muži								
2010	832 291	656 755	173 951	1 585	11 254	11 016	10 073	9 457
2011	873 426	661 861	210 140	1 425	11 714	11 511	10 571	9 858
2012	879 610	657 710	220 595	1 305	11 962	11 785	10 762	10 074
2013	885 394	654 533	229 652	1 209	12 165	12 013	10 929	10 277
2014	896 559	655 498	239 939	1 122	12 274	12 154	11 014	10 358
2015	910 491	660 397	249 083	1 011	12 566	12 482	11 261	10 637
ženy								
2010	1 413 416	1 160 557	251 217	1 642	9 204	9 139	8 154	7 202
2011	1 453 558	1 163 334	288 663	1 561	9 599	9 559	8 559	7 445
2012	1 449 444	1 147 458	300 495	1 491	9 797	9 770	8 718	7 596
2013	1 443 656	1 131 161	311 059	1 436	9 970	9 950	8 868	7 717
2014	1 448 159	1 123 294	323 485	1 380	10 065	10 056	8 947	7 755
2015	1 456 816	1 120 901	334 583	1 332	10 316	10 323	9 153	7 917

Pramen: ČSSZ

Pozn.:

Nejsou zahrnuty důchody vyplácené do ciziny.

poměrný starobní = starobní důchod za dobu pojištění kratší než 25 let,

trvale krácený = předčasný starobní důchod podle § 31 zákona o důchodovém pojištění,

dočasně krácený = předčasný starobní důchod podle § 30 zákona o důchodovém pojištění,

sólo = důchod vyplácen samostatně (bez současné vyplácené pozůstalostního důchodu).



5. TERÉNNÍ A AMBULANTNÍ SOCIÁLNÍ SLUŽBY PRO SENIORY A OSOBY SE ZDRAVOTNÍM POSTIŽENÍM

- 5.1 Výše příjmů celkem za sociální službu v roce 2015
- 5.2 Výše příjmů z úhrad klientů za sociální službu v roce 2015
- 5.3 Výdaje na sociální službu v roce 2015
- 5.4 Počet uživatelů (klientů) sociálních služeb v roce 2015
- 5.5 Průměrný evidenční počet zdravotnických pracovníků v sociálních službách v roce 2015
- 5.6 Evidovaný počet neuspokojených žádostí o sociální službu v roce 2015



VÝŠE PŘÍJMŮ CELKEM ZA SOCIÁLNÍ SLUŽBU V ROCE 2015

(V10-01 odd. I)

Územní jednotka	Pečovatelská služba	Osobní asistence	Tísňová péče	Průvodcovské a předčitatelské služby	Podpora samostatného bydlení	Odlehčovací služby	Sociálně aktivizační služby pro seniory a osoby se zdravotním postižením	Tlumochické služby
Hlavní město Praha	276 062	93 182	11 134	1 211	5 782	164 750	22 696	10 245
Středočeský kraj	228 416	47 450	4 753	0	3 843	64 128	13 791	0
Jihočeský kraj	156 523	25 747	1 962	5 065	352	32 451	5 288	1 127
Plzeňský kraj	160 886	8 867	695	804	1 643	29 120	14 593	595
Karlovarský kraj	72 853	13 413	905	1 604	9 807	1 054	3 548	0
Ústecký kraj	124 977	22 833	53	285	10 124	59 910	7 857	3 137
Liberecký kraj	120 140	49 494	154	551	4 460	20 219	4 999	650
Královéhradecký kraj	147 148	27 655	7 266	475	2 597	54 194	2 419	520
Pardubický kraj	118 179	47 727	0	290	1 814	20 918	4 122	31
Kraj Vysočina	140 138	23 479	2 200	254	0	34 602	1 649	1 822
Jihomoravský kraj	255 760	40 633	13	776	0	34 450	13 476	6 234
Olomoucký kraj	170 590	27 615	127	0	2 797	21 518	13 462	372
Zlínský kraj	115 136	22 283	0	0	1 434	27 962	3 297	1 476
Moravskoslezský kraj	213 310	66 974	2 253	460	9 303	52 594	13 656	6 881
Celkem ČR	2 300 118	517 352	31 515	11 775	53 956	617 870	124 853	33 090

Pramen: MPSV

VÝŠE PŘÍJMŮ Z ÚHRAD KLIENTŮ ZA SOCIÁLNÍ SLUŽBU V ROCE 2015

(V10-01 odd. I)

v tis. Kč

Územní jednotka	Pečovatelská služba	Osobní asistence	Tísňová péče	Průvodcovské a předčitatelské služby	Podpora samostatného bydlení	Odlehčovací služby	Sociálně aktivizační služby pro seniory a osoby se zdravotním postižením	Tlumočnické služby
Hlavní město Praha	77 959	30 493	3 700	77	301	66 725	86	0
Středočeský kraj	66 542	15 230	432	0	591	21 015	2 010	0
Jihočeský kraj	54 974	8 959	284	1 476	13	17 570	0	0
Plzeňský kraj	72 547	2 427	318	57	0	7 890	2 706	0
Karlovarský kraj	24 273	2 033	155	17	859	304	0	0
Ústecký kraj	46 931	7 139	16	29	1 858	27 950	0	0
Liberecký kraj	36 237	13 140	77	17	359	6 270	0	0
Královéhradecký kraj	51 741	12 228	1 629	26	359	13 204	15	0
Pardubický kraj	35 335	15 502	0	29	294	8 037	2	0
Kraj Vysočina	39 498	6 172	290	8	0	8 247	19	0
Jihomoravský kraj	81 769	12 989	74	126	0	10 812	316	0
Olomoucký kraj	52 356	6 976	21	0	568	4 849	1 899	0
Zlínský kraj	40 419	8 098	0	0	464	12 706	292	0
Moravskoslezský kraj	86 368	28 246	396	6	756	14 669	283	0
Celkem ČR	766 949	169 632	7 392	1 868	6 422	220 248	7 628	0

Pramen: MPSV

VÝDAJE NA SOCIÁLNÍ SLUŽBU V ROCE 2015

(V10-01 odd. I)

Územní jednotka	Pečovatelská služba	Osobní asistence	Tísňová péče	Průvodcovské a předčitatelské služby	Podpora samostatného bydlení	Odlehčovací služby	Sociálně aktivizační služby pro seniory a osoby se zdravotním postižením	Tlumočnické služby
Hlavní město Praha	332 131	96 893	14 862	1 247	5 930	162 168	23 252	9 940
Středočeský kraj	265 651	47 571	4 770	0	4 090	70 860	22 802	0
Jihočeský kraj	164 252	26 872	1 962	4 818	653	47 208	5 860	1 127
Plzeňský kraj	169 977	9 447	844	867	1 732	30 734	16 087	658
Karlovarský kraj	74 140	13 502	911	1 604	9 807	1 119	3 548	0
Ústecký kraj	147 433	25 624	53	285	10 250	64 003	8 350	3 138
Liberecký kraj	126 518	50 267	477	550	4 376	20 687	4 928	703
Královéhradecký kraj	163 740	30 740	7 993	475	2 597	54 797	2 481	520
Pardubický kraj	121 905	48 459	0	290	1 814	21 118	4 122	31
Kraj Vysočina	139 531	23 495	2 340	254	0	33 424	1 669	1 822
Jihomoravský kraj	264 560	44 515	3 130	776	0	33 233	14 023	6 234
Olomoucký kraj	171 059	28 417	127	0	2 804	21 483	13 504	372
Zlínský kraj	121 002	23 163	0	0	1 518	28 270	3 790	1 477
Moravskoslezský kraj	231 120	69 051	2 738	518	9 384	55 725	14 596	7 151
Celkem ČR	2 493 019	538 016	40 207	11 684	54 955	644 829	139 012	33 173

Pramen: MPSV

POČET UŽIVATELŮ (KLIENTŮ) SOCIÁLNÍCH SLUŽEB V ROCE 2015

(V10-01 odd. I)

Územní jednotka	Pečovatelská služba			Osobní asistence			Tísňová péče			Průvodcovské a předčitatelské služby		
	děti a mládež do 18 let	dospělí		děti a mládež do 18 let	dospělí		děti a mládež do 18 let	dospělí		děti a mládež do 18 let	dospělí	
		muži	ženy		muži	ženy		muži	ženy		muži	ženy
Hlavní město Praha	7	3 775	9 431	154	572	941	0	159	788	0	74	95
Středočeský kraj	79	4 362	10 063	115	272	536	0	26	110	0	0	0
Jihočeský kraj	5	3 135	6 406	197	116	204	0	35	76	120	26	20
Píseňský kraj	1	2 462	5 023	2	44	120	0	16	87	6	81	131
Karlovarský kraj	1	962	2 149	2	51	82	0	20	64	0	8	6
Ústecký kraj	49	1 897	4 536	26	177	325	0	0	5	0	22	25
Liberecký kraj	0	1 220	3 024	51	189	331	0	5	20	0	5	13
Královéhradecký kraj	3	1 962	4 496	249	152	201	0	114	316	0	11	25
Pardubický kraj	1	1 535	3 588	241	130	267	0	0	0	0	13	12
Kraj Vysočina	1	1 675	3 711	60	98	157	0	15	92	0	14	12
Jihomoravský kraj	208	3 994	9 258	70	247	297	0	51	68	1	16	20
Olomoucký kraj	54	1 778	4 564	34	147	217	0	1	6	0	0	0
Zlínský kraj	6	1 491	3 618	45	122	221	0	0	0	0	0	0
Moravskoslezský kraj	4	3 372	7 469	100	329	610	0	19	92	0	9	12
Celkem ČR	419	33 620	77 336	1 346	2 646	4 509	0	461	1 724	127	279	371

Pramen: MPSV

POČET UŽIVATELŮ (KLIENTŮ) SOCIÁLNÍCH SLUŽEB V ROCE 2015

(V10-01 odd. I)

Územní jednotka	Podpora samostatného bydlení				Odlehčovací služby				Sociálně aktivizační služby pro seniory a osoby se zdravotním postižením				Tlumovací služby			
	děti a mládež do 18 let		dospělí		děti a mládež do 18 let		dospělí		děti a mládež do 18 let		dospělí		děti a mládež do 18 let		dospělí	
	muži	ženy	muži	ženy	muži	ženy	muži	ženy	muži	ženy	muži	ženy	muži	ženy	muži	ženy
Hlavní město Praha	0	50	71	95	632	1 105	178	1 530	3 454	81	470	687				
Středočeský kraj	0	27	41	545	533	1 084	92	3 282	8 124	0	0	0				
Jihočeský kraj	0	4	13	2	134	246	58	93	315	0	70	77				
Plzeňský kraj	0	20	12	258	170	197	274	1 240	2 805	61	244	317				
Karlovarský kraj	0	35	27	2	8	20	27	30	133	0	0	0				
Ústecký kraj	0	51	81	76	308	539	159	557	1 526	8	252	253				
Liberecký kraj	0	37	50	8	153	238	501	374	1 122	2	52	65				
Královéhradecký kraj	0	16	20	14	402	694	0	77	97	3	27	29				
Pardubický kraj	0	14	23	9	167	295	124	126	228	0	30	37				
Kraj Vysočina	0	0	0	28	283	406	8	75	113	8	624	578				
Jihomoravský kraj	0	0	0	13	174	463	155	1 095	2 025	0	616	790				
Olomoucký kraj	0	17	26	24	164	297	44	793	1 933	27	57	41				
Zlínský kraj	0	3	11	22	195	348	35	1 715	1 862	0	422	509				
Moravskoslezský kraj	0	68	115	102	473	842	33	447	978	7	201	208				
Celkem ČR	0	342	490	1 198	3 796	6 774	1 688	11 434	24 715	197	3 065	3 591				

Pramen: MPSV

PRŮMĚRNÝ EVIDENČNÍ POČET ZDRAVOTNICKÝCH PRACOVNÍKŮ V SOCIÁLNÍCH SLUŽBÁCH V ROCE 2015

(V10-01 odd. I)

Územní jednotka	Pečovatelská služba	Osobní asistence	Odlehčovací služby	Ostatní*
Hlavní město Praha	7	8	82	4
Středočeský kraj	7	8	36	2
Jihočeský kraj	18	4	34	7
Plzeňský kraj	67	0	33	13
Karlovarský kraj	0	0	5	0
Ústecký kraj	27	17	58	28
Liberecký kraj	7	5	8	4
Královéhradecký kraj	23	23	45	19
Pardubický kraj	8	3	11	0
Kraj Vysočina	20	0	44	0
Jihomoravský kraj	23	1	20	2
Olomoucký kraj	0	0	19	7
Zlínský kraj	9	0	24	0
Moravskoslezský kraj	72	1	27	6
Celkem ČR	288	70	446	92

Pramen: MPSV

* Zahnuje průměrný počet zdravotnických pracovníků v sociálních službách: tísňová péče, průvodcovské a předčitatelské služby, podpora samostatného bydlení, sociálně aktivizační služby pro seniory a osoby se zdravotním postižením a tlumočnické služby.

EVIDOVANÝ POČET NEUSPOKOJENÝCH ŽADATELŮ O SOCIÁLNÍ SLUŽBU V ROCE 2015

(V10-01 odd. I)

Územní jednotka	Pečovatelská služba	Osobní asistence	Tísňová péče	Průvodcovské a předčítatelské služby	Podpora samostatného bydlení	Odlehčovací služby	Sociálně aktivizační služby pro seniory a osoby se zdravotním postižením	Tlumočnické služby
Hlavní město Praha	24	92	0	0	11	457	250	621
Středočeský kraj	115	21	0	0	11	66	17	0
Jihočeský kraj	55	29	0	0	1	67	0	24
Plzeňský kraj	10	8	0	0	0	2	69	0
Karlovarský kraj	0	0	0	0	5	0	1	0
Ústecký kraj	13	0	0	0	9	126	3	4
Liberecký kraj	115	93	0	0	4	99	5	13
Královéhradecký kraj	25	13	0	0	2	138	0	0
Pardubický kraj	47	6	0	0	6	110	11	0
Kraj Vysočina	397	56	0	0	0	70	0	0
Jihomoravský kraj	205	19	0	0	0	102	0	15
Olomoucký kraj	147	9	0	0	3	69	73	5
Zlínský kraj	89	19	0	0	1	283	10	0
Moravskoslezský kraj	94	135	16	0	45	230	33	606
Celkem ČR	1 336	500	16	0	98	1 819	472	1 288

Pramen: MPSV



6. SOCIÁLNÍ SLUŽBY

- 6.1 Počet sociálních služeb a jejich kapacita v roce 2015
- 6.2 Počet pobytových sociálních služeb v roce 2015 – kapacita služby (počet pokojů)
- 6.3 Počet uživatelů (klientů) sociálních služeb v roce 2015
- 6.4 Sociální služby podle zřizovatele v roce 2015
- 6.5 Kapacita a ekonomické ukazatele v sociálních službách v roce 2015
- 6.6 Počet neuspokojených žádostí o sociální služby k 31. 12. 2015
- 6.7 Personální zabezpečení sociální služby – počet osob k 31. 12. 2015

Poznámka:

Kapitola 6 zahrnuje poskytované sociální služby v zařízeních sociálních služeb ve smyslu § 34 zákona č. 108/2006 Sb., o sociálních službách, ve znění pozdějších předpisů.



POČET SOCIÁLNÍCH SLUŽEB A JEJICH KAPACITA V ROCE 2015

(V1-01)

Druh služby (uvedené v § 34 zákona č. 108/2006 Sb.)	Počet služeb celkem	Kapacita služby (počet lůžek)
Centra denních služeb	82	0
Denní stacionáře	274	0
Týdenní stacionáře	60	836
Domovy pro osoby se zdravotním postižením	212	12 707
Domovy pro seniory	496	37 200
Domovy se zvláštním režimem	276	15 494
Chráněné bydlení	196	3 556
Azylové domy	215	7 311
Domy na půl cesty	34	376
Zařízení pro krizovou pomoc	42	43
Nízkoprahová denní centra	55	0
Nízkoprahová zařízení pro děti a mládež	230	0
Noclehárny	72	0
Terapeutické komunity	14	243
Sociální poradny	516	0
Sociálně terapeutické dílny	140	0
Centra sociálně rehabilitačních služeb	257	537
Pracoviště rané péče	43	0
Intervenční centra	18	0
Služby následné péče	39	199
Celkem ČR	3 271	78 502

Pramen: MPSV

POČET POBYTOVÝCH SOCIÁLNÍCH SLUŽEB V ROCE 2015 - kapacita služby (počet pokojů)

(V1-01)

Druh služby (uvedené v § 34 zákona č. 108/2006 Sb.)	Počet jednolůžkových pokojů	Počet dvoulůžkových pokojů	Počet tří- a víceúčkových pokojů
Týdenní stacionáře	100	219	100
Domovy pro osoby se zdravotním postižením	2 201	3 146	1 264
Domovy pro seniory	12 586	9 921	1 739
Domovy se zvláštním režimem	2 004	4 575	1 379
Chráněné bydlení	1 856	778	43
Azylové domy	217	906	1 538
Domy na půl cesty	116	117	8
Zařízení pro krizovou pomoc	5	2	10
Terapeutické komunity	8	68	32
Centra sociálně rehabilitačních služeb	50	157	50
Služby následné péče	28	57	16
Celkem ČR	19 171	19 946	6 179

Pramen: MPSV

POČET UŽIVATELŮ (KLIENTŮ) POBYTOVÝCH SOCIÁLNÍCH SLUŽEB V ROCE 2015

(V1-01)

Druh služby (uvedené v § 34 zákona č. 108/2006 Sb.)	Počet uživatelů (klientů) k 31. 12. 2014	Pohyb ve sledovaném roce			Počet uživatelů (klientů) k 31. 12. 2015	z toho	
		přijetí	propuštění	zemřelí		trvale upoutaní na lůžko	mobilní za pomoci druhé osoby nebo technických pomůcek
Týdenní stacionáře	740	191	174	22	735	20	149
Domovy pro osoby se zdravotním postižením	12 403	1 212	779	630	12 206	1 483	3 393
Domovy pro seniory	35 755	12 330	1 761	10 380	35 944	9 086	18 835
Domovy se zvláštním režimem	13 755	6 669	1 199	4 442	14 783	3 546	6 265
Chráněné bydlení	2 956	826	444	58	3 280	18	350
Azylové domy	5 488	11 668	11 646	25	5 485	0	15
Domy na půl cesty	276	544	572	0	248	0	0
Zařízení pro krizovou pomoc	13	530	528	0	15	0	0
Terapeutické komunity	194	374	370	1	197	0	0
Centra sociálně rehabilitačních služeb	590	561	744	1	406	0	19
Služby následné péče	169	300	308	0	161	0	0
Celkem ČR	72 339	35 205	18 525	15 559	73 460	14 153	29 026

Pramen: MPSV

POČET UŽIVATELŮ (KLIENTŮ) SOCIÁLNÍCH SLUŽEB V ROCE 2015

(V1-01)

Územní jednotka	Počet uživatelů (klientů) za sledovaný rok																			
	centra denních služeb				zařízení pro krizovou pomoc				nizkoprahová denní centra				nizkoprahová zařízení pro děti a mládež				noclehárny			
	dospělí		děti a mládež do 18 let		dospělí		děti a mládež do 18 let		dospělí		děti a mládež do 18 let		dospělí		děti a mládež do 18 let		dospělí		děti a mládež do 18 let	
	muži	ženy	muži	ženy	muži	ženy	muži	ženy	muži	ženy	muži	ženy	muži	ženy	muži	ženy	muži	ženy	muži	ženy
Hlavní město Praha	56	255	159	309	287	1 046	626	1 046	19 095	3 547	2 619	299	136	24 074	4 607					
Středočeský kraj	1	148	90	111	249	157	372	638	0	165	2 215	223	85	337	57					
Jihočeský kraj	29	27	135	234	213	700	329	700	0	55	5 735	203	79	218	575					
Píseňský kraj	0	23	23	44	49	666	44	666	0	78	961	153	81	512	71					
Karlovarský kraj	26	1	53	240	0	61	25	61	0	457	445	90	32	91	17					
Ústecký kraj	0	17	12	161	130	341	240	341	0	851	5 130	665	365	543	54					
Liberecký kraj	16	71	59	68	0	0	0	0	0	465	594	54	68	235	38					
Královéhradecký kraj	27	108	151	450	0	0	0	0	381	109	1 301	131	45	249	60					
Parubický kraj	0	36	67	190	193	201	230	566	507	177	1 154	91	50	294	114					
Kraj Vysočina	0	56	15	123	0	0	0	0	0	0	1 504	147	99	0	0					
Jihomoravský kraj	5	472	46	95	341	437	452	437	1 394	367	2 783	368	150	1 351	299					
Olomoucký kraj	2	117	35	420	43	53	35	53	1 314	360	4 498	355	164	686	111					
Zlínský kraj	1	94	40	86	66	678	582	678	1 799	309	4 001	429	229	1 547	198					
Moravskoslezský kraj	78	705	8	206	66	664	582	678	0	309	4 001	429	229	1 547	198					
Celkem ČR	241	2 130	893	2 811	1 571	4 920	3 112	4 920	28 153	5 673	34 001	3 316	1 654	30 399	6 239					

Územní jednotka	Počet uživatelů (klientů) za sledovaný rok																							
	sociální poradny				sociálně terapeutické dílny				sociální rehabilitace				pracoviště rané péče				interventní centra				služby následné péče			
	dospělí		děti a mládež do 18 let		dospělí		děti a mládež do 18 let		dospělí		děti a mládež do 18 let		dospělí		děti a mládež do 18 let		dospělí		děti a mládež do 18 let		dospělí		děti a mládež do 18 let	
	muži	ženy	muži	ženy	muži	ženy	muži	ženy	muži	ženy	muži	ženy	muži	ženy	muži	ženy	muži	ženy	muži	ženy	muži	ženy	muži	ženy
Hlavní město Praha	2 877	43 759	0	172	271	1 882	1 061	1 061	0	0	144	81	469	20	347									
Středočeský kraj	6 684	9 745	9	307	156	944	231	944	33	80	7	39	410	0	9									
Jihočeský kraj	305	9 756	9	329	19	663	242	663	0	0	1	54	299	72	53									
Píseňský kraj	527	7 919	1	63	60	2 622	988	2 622	0	0	0	10	97	0	78									
Karlovarský kraj	314	4 800	6	152	0	324	59	324	0	0	101	27	186	0	0									
Ústecký kraj	315	11 306	1	344	28	526	35	526	0	0	47	50	629	0	9									
Liberecký kraj	466	5 878	0	56	2	218	171	218	0	0	0	10	138	0	8									
Královéhradecký kraj	525	6 495	1	14	3	486	142	486	0	0	2	8	233	2	93									
Parubický kraj	919	5 536	0	106	72	509	193	509	0	0	0	0	0	0	39									
Kraj Vysočina	1 254	13 981	0	74	176	518	190	518	18	23	0	0	0	10	48									
Jihomoravský kraj	638	19 625	2	171	47	2 047	298	2 047	26	11	61	75	473	0	50									
Olomoucký kraj	359	4 125	0	67	55	482	300	482	120	128	0	0	0	43	12									
Zlínský kraj	111	6 066	0	132	17	358	112	358	0	0	3	40	298	0	6									
Moravskoslezský kraj	1 866	16 632	1	428	21	664	246	664	17	6	23	41	354	0	195									
Celkem ČR	17 160	165 623	30	2 290	948	12 314	4 097	12 314	214	248	389	435	3 566	94	770									

POČET UŽIVATELŮ (KLIENTŮ) SOCIÁLNÍCH SLUŽEB V ROCE 2015

(V1-01)

Územní jednotka	Počet uživatelů (klientů) k 31. 12. 2015																	
	lycévní stacionáře			domov pro osoby se zdravotním postižením			domovy pro seniory			domovy se zvláštním režimem			citráněné bydlení			azylové domy		
	děti a mládež do 18 let	dospělí		děti a mládež do 18 let	dospělí		děti a mládež do 18 let	dospělí		děti a mládež do 18 let	dospělí		děti a mládež do 18 let	dospělí		děti a mládež do 18 let	dospělí	
		muži	ženy		muži	ženy		muži	ženy		muži	ženy		muži	ženy		muži	ženy
Hlavní město Praha	2	42	28	217	251	0	486	1 865	0	125	388	0	100	100	168	276	209	
Středočeský kraj	11	85	64	766	618	0	1 257	3 686	0	565	1 488	0	275	274	176	60	134	
Jihočeský kraj	5	41	22	314	334	0	759	2 181	0	226	465	0	79	117	152	68	88	
Píseňský kraj	0	5	21	496	455	0	514	1 215	0	271	502	0	77	48	122	32	93	
Karlovarský kraj	0	2	8	117	315	0	230	600	0	108	317	0	41	47	31	56	41	
Ústecký kraj	1	14	20	89	554	0	892	2 435	0	585	1 203	0	252	165	220	195	190	
Liberecký kraj	17	37	9	119	175	0	234	691	0	92	279	0	58	56	15	46	43	
Královéhradecký kraj	0	1	5	276	404	0	557	1 726	0	141	420	0	46	48	89	33	46	
Pardubický kraj	1	12	9	363	281	0	488	1 512	0	370	614	0	64	53	88	35	52	
Kraj Vysočina	5	19	11	42	365	152	0	564	1 557	0	192	411	0	126	36	45	37	
Jihomoravský kraj	33	59	49	668	508	0	672	2 209	0	749	2 108	0	130	114	213	225	205	
Olomoucký kraj	2	6	4	642	376	0	688	1 809	0	193	494	0	101	246	192	225	203	
Zlínský kraj	1	21	24	378	563	0	611	1 968	0	362	604	0	68	42	15	162	155	
Moravskoslezský kraj	1	17	21	626	458	0	1 061	3 477	2	481	1 028	0	282	235	300	438	255	
Celkem ČR	79	361	295	6 224	5 444	0	9 013	26 931	2	4 460	10 321	0	1 699	1 581	1 826	1 908	1 751	

Územní jednotka	Počet uživatelů (klientů) k 31. 12. 2014					
	domy na půl cesty			terapeutické komunity		
	děti a mládež do 18 let	dospělí		děti a mládež do 18 let	dospělí	
		muži	ženy		muži	ženy
Hlavní město Praha	0	20	13	0	0	0
Středočeský kraj	0	0	0	12	24	17
Jihočeský kraj	0	16	3	3	14	5
Píseňský kraj	0	11	2	0	0	0
Karlovarský kraj	1	2	3	0	0	0
Ústecký kraj	0	5	1	0	0	0
Liberecký kraj	0	4	2	0	11	4
Královéhradecký kraj	3	36	16	0	11	2
Pardubický kraj	0	8	3	0	12	4
Kraj Vysočina	3	25	6	0	9	3
Jihomoravský kraj	0	2	1	0	8	3
Olomoucký kraj	0	8	11	0	22	19
Zlínský kraj	0	4	1	1	9	4
Moravskoslezský kraj	0	29	9	0	0	0
Celkem ČR	7	170	71	16	120	61

Pramen: MPSV

POČET ODEŠLÝCH UŽIVATELŮ (KLIENTŮ) Z POBYTOVÝCH SOCIÁLNÍCH SLUŽEB V ROCE 2015

(V1-01)

Druh služby (uvedené v § 34 zákona č. 108/2006 Sb.)	Celkem	v tom				jinam
		do přirozeného sociálního prostředí	do pobytové komunitní sociální služby	do ústavního zařízení pobytové služby sociální péče nebo jiné pobytové služby sociální prevence		
Týdenní stacionáře	174	81	20	51	22	
Domovy pro osoby se zdravotním postižením	779	157	330	232	60	
Domovy pro seniory	1 761	455	52	877	377	
Domovy se zvláštním režimem	1 199	293	69	581	256	
Chráněné bydlení	444	219	58	121	46	
Azylové domy	11 646	6 252	430	1 738	3 226	
Domy na půl cesty	572	394	19	45	114	
Zařízení pro krizovou pomoc	528	189	51	179	109	
Terapeutické komunity	370	140	42	125	63	
Centra sociálně rehabilitačních služeb	744	649	1	19	75	
Služby následné péče	308	273	2	9	24	
Celkem ČR	18 525	9 102	1 074	3 977	4 372	

Pramen: MPSV

SOCIÁLNÍ SLUŽBY PODLE ZŘIZOVATELE V ROCE 2015

(V1-01)

Druh služby (uvedené v § 34 zákona č. 108/2006 Sb.)	Celkem		Státní		Krajské		Obecní		Církevní		Ostatní	
	počet	kapacita	počet	kapacita	počet	kapacita	počet	kapacita	počet	kapacita	počet	kapacita
Centra denních služeb	82	0	0	0	5	0	20	0	25	0	32	0
Denní stacionáře	274	0	2	0	37	0	75	0	60	0	100	0
Týdenní stacionáře	60	836	1	91	30	367	8	107	9	70	12	201
Domovy pro osoby se zdravotním postižením	212	12 707	5	629	156	10 257	27	1 223	13	285	11	313
Domovy pro seniory	496	37 200	0	0	183	16 794	170	14 655	70	2 565	73	3 186
Domovy se zvláštním režimem	276	15 494	0	0	110	6 379	65	3 773	22	567	79	4 775
Chráněné bydlení	196	3 556	3	88	85	1 838	13	258	31	431	64	941
Azylové domy	215	7 311	0	0	6	280	45	1 349	78	2 661	86	3 021
Domy na půl cesty	34	376	0	0	0	0	4	26	7	75	23	275
Zařízení pro krizovou pomoc	42	43	0	0	0	0	2	1	9	3	31	39
Nízkoprahová denní centra	55	0	0	0	0	0	2	0	28	0	25	0
Nízkoprahová zařízení pro děti a mládež	230	0	0	0	2	0	15	0	74	0	139	0
Noclehárny	72	0	0	0	1	0	15	0	27	0	29	0
Terapeutické komunity	14	243	0	0	1	15	0	0	1	15	12	213
Sociální poradny	516	0	1	0	38	0	31	0	83	0	363	0
Sociálně terapeutické dílny	140	0	1	0	22	0	4	0	26	0	87	0
Centra sociálně rehabilitačních služeb	257	537	3	30	3	0	0	0	42	74	209	433
Pracoviště rané péče	43	0	1	0	0	0	2	0	13	0	27	0
Intervenční centra	18	0	0	0	6	0	0	0	4	0	8	0
Služby následné péče	39	199	0	0	1	5	1	12	5	24	32	158
Celkem ČR	3 271	78 502	17	838	686	35 935	499	21 404	627	6 770	1 442	13 555

Pramen: MPSV

KAPACITA A EKONOMICKÉ UKAZATELE V SOCIÁLNÍCH SLUŽBÁCH V ROCE 2015

(V1-01)

SOCIÁLNÍ SLUŽBA POSKYTOVANÁ VE STÁTNÍCH A KRAJSKÝCH ZAŘÍZENÍCH

Druh služby (uvedené v § 34 zákona č. 108/2006 Sb.)	Počet služeb	Kapacita služby (počet lůžek)	Příjmy (v tis. Kč)			Výdaje (v tis. Kč)		
			celkem	z toho		celkem	v tom	
				z úhrad za pobyt, stravování a poskyt. péči	dotace*		neinvestiční	investiční
Domovy pro seniory	183	16 794	5 082 442	2 885 115	1 744 723	5 152 576	4 984 564	168 012
Domovy pro osoby se zdravotním postižením	161	10 886	4 463 076	1 911 759	2 201 606	4 506 553	4 327 422	179 131
Domovy se zvláštním režimem	110	6 379	2 279 873	1 175 899	902 724	2 290 356	2 240 343	50 013
Denní a týdenní stacionáře	70	458	278 991	58 130	200 440	281 515	277 001	4 514
Ostatní	179	2 256	748 060	198 413	515 551	758 455	743 311	15 144
Celkem	703	36 773	12 852 442	6 229 316	5 565 045	12 989 456	12 572 641	416 815

SOCIÁLNÍ SLUŽBA POSKYTOVANÁ V OBCENÍCH ZAŘÍZENÍCH

Druh služby (uvedené v § 34 zákona č. 108/2006 Sb.)	Počet služeb	Kapacita služby (počet lůžek)	Příjmy (v tis. Kč)			Výdaje (v tis. Kč)		
			celkem	z toho		celkem	v tom	
				z úhrad za pobyt, stravování a poskyt. péči	dotace*		neinvestiční	investiční
Domovy pro seniory	170	14 655	4 369 084	2 521 193	1 397 158	4 409 785	4 296 736	113 049
Domovy pro osoby se zdravotním postižením	27	1 223	470 443	210 104	221 349	477 666	469 839	7 827
Domovy se zvláštním režimem	65	3 773	1 278 518	737 543	433 937	1 286 296	1 260 647	25 649
Denní a týdenní stacionáře	83	107	253 350	48 682	183 044	262 258	236 145	26 113
Ostatní	154	1 646	294 786	54 438	193 283	292 700	290 507	2 192
Celkem	499	21 404	6 666 181	3 571 961	2 428 772	6 728 705	6 553 874	174 831

SOCIÁLNÍ SLUŽBA POSKYTOVANÁ V OSTATNÍCH (NESTÁTNÍCH) ZAŘÍZENÍCH

Druh služby (uvedené v § 34 zákona č. 108/2006 Sb.)	Počet služeb	Kapacita služby (počet lůžek)	Příjmy (v tis. Kč)			Výdaje (v tis. Kč)		
			celkem	z toho		celkem	v tom	
				z úhrad za pobyt, stravování a poskyt. péči	dotace*		neinvestiční	investiční
Domovy pro seniory	143	5 751	1 707 621	1 049 680	409 280	1 715 802	1 602 492	113 310
Domovy pro osoby se zdravotním postižením	24	598	227 574	109 139	79 237	235 850	232 115	3 736
Domovy se zvláštním režimem	101	5 342	1 489 852	971 496	205 428	1 575 120	1 475 216	99 904
Denní a týdenní stacionáře	181	271	446 853	98 803	257 680	443 471	433 106	10 365
Ostatní	1 620	8 443	2 920 976	302 739	1 570 284	2 862 128	2 850 831	41 297
Celkem	2 069	20 405	6 792 876	2 531 857	2 521 908	6 832 371	6 593 760	268 611

Pramen: MPSV

* jedná se o dotace od státu a dotace od zřizovatele

POČET NEUSPOKOJENÝCH ŽÁDOSTÍ O SOCIÁLNÍ SLUŽBY K 31. 12. 2015

(V1-01)

Územní jednotka	Poskytovaná sociální služba									
	domovy pro seniory	azylové domy	domy na půl cesty	noční domy	terapeutické komunity	chráněné bydlení	domovy pro osoby se zdravotním postižením	domovy se zvláštním režimem	tydenní stacionáře	krizová pomoc
Hlavní město Praha	6 397	1 156	138	342	0	166	122	1 419	13	269
Středočeský kraj	8 685	605	8	28	13	98	231	1 734	17	6
Jihočeský kraj	4 191	596	0	10	11	35	153	600	2	0
Plzeňský kraj	3 481	152	16	0	0	84	227	1 396	0	0
Karlovarský kraj	204	119	12	165	0	2	37	149	0	0
Ústecký kraj	4 163	816	18	55	0	86	228	2 070	15	121
Liberecký kraj	1 165	156	6	0	28	37	73	400	0	0
Královéhradecký kraj	2 583	77	0	129	0	40	210	505	4	0
Pardubický kraj	1 695	318	24	76	0	11	83	297	0	0
Kraj Vysočina	3 353	217	8	0	4	35	131	917	11	0
Jihomoravský kraj	11 965	314	0	22	0	308	347	4 670	42	0
Olomoucký kraj	3 740	253	1	22	0	550	120	960	10	22
Zlínský kraj	5 996	367	0	4	0	71	186	1 551	20	0
Moravskoslezský kraj	6 440	397	25	142	6	233	433	2 114	67	40
Celkem ČR	64 058	5 543	256	995	62	1 756	2 581	18 782	201	458

Územní jednotka	Poskytovaná sociální služba									
	sociální poradenství	raná péče	nízkoprahová denní centra	nízkoprahová zařízení pro děti a mládež	denní stacionáře	centra denních služeb	služby následné péče	sociálně terapeutické dílny	sociální rehabilitace	intervenční centra
Hlavní město Praha	527	55	96	40	16	11	30	14	353	17
Středočeský kraj	7	13	0	50	11	0	0	17	73	6
Jihočeský kraj	622	0	1	12	0	0	5	17	0	0
Plzeňský kraj	68	2	0	1	5	0	69	0	51	0
Karlovarský kraj	30	0	0	4	1	0	0	0	4	0
Ústecký kraj	188	0	7	93	11	4	5	6	28	24
Liberecký kraj	3	0	0	79	8	3	35	12	23	0
Královéhradecký kraj	874	0	2	43	4	0	0	2	345	0
Pardubický kraj	7	19	24	31	25	0	87	72	453	0
Kraj Vysočina	17	0	0	41	7	2	4	10	6	0
Jihomoravský kraj	366	64	11	55	57	28	20	14	61	0
Olomoucký kraj	78	14	0	26	1	1	73	26	108	0
Zlínský kraj	1 199	0	0	0	19	11	0	4	8	0
Moravskoslezský kraj	605	5	191	153	53	3	18	15	161	0
Celkem ČR	4 591	172	332	628	218	63	346	209	1 674	47

Pramen: MPSV

PERSONÁLNÍ ZABEZPEČNÍ SOCIÁLNÍ SLUŽBY - POČET OSOB K 31. 12. 2015

(V1-01)

Druh služby (uvedené v § 34 zákona č. 108/2006 Sb.)	Celkem	z toho pracovní pozice							
		sociální pracovník	pracovník v sociálních službách	lékař	všobecná sestra	ošetřovatel a sanitář	další zdravotnický personál	vychovatel	speciální pedagog
Centra denních služeb	1 083	118	365	2	5	2	5	11	8
Denní stacionáře	4 557	359	1 477	8	113	11	92	94	33
Týdenní stacionáře	1 983	94	742	8	191	18	45	71	12
Domovy pro osoby se zdravotním postižením	13 415	464	6 503	27	1 266	26	184	205	28
Domovy pro seniory	27 605	968	11 301	85	3 743	164	357	6	3
Domovy se zvláštním režimem	15 323	504	6 476	61	2 123	111	252	13	5
Chráněné bydlení	3 856	321	1 615	4	65	0	19	17	14
Azylové domy	3 182	487	1 100	2	9	5	0	0	11
Domy na půl cesty	309	77	88	0	1	0	0	0	4
Zařízení pro krizovou pomoc	514	154	81	3	1	0	0	0	2
Nízkoprahová denní centra	816	116	249	0	2	0	0	0	0
Nízkoprahová zařízení pro děti a mládež	2 382	543	456	0	0	0	1	11	6
Noclehárny	1 068	136	408	0	1	0	0	0	1
Terapeutické komunity	245	45	52	2	0	0	0	2	5
Sociální poradny	3 980	1 178	202	18	15	0	5	1	31
Sociálně terapeutické dílny	1 952	199	571	2	7	0	21	11	6
Centra sociálně rehabilitačních služeb	3 279	788	760	11	10	2	18	14	18
Pracoviště rané péče	510	171	20	0	0	0	0	9	14
Intervenční centra	227	78	2	0	0	0	0	0	0
Služby následné péče	364	97	38	1	0	0	2	0	1
Celkem ČR	86 650	6 897	32 506	234	7 552	339	1 001	465	202

PERSONÁLNÍ ZABEZPEČNÍ SOCIÁLNÍ SLUŽBY - POČET OSOB K 31. 12. 2015

(V1-01)

Druh služby (uvedené v § 34 zákona č. 108/2006 Sb.)	Celkem	z toho pracovní pozice							ostatní
		další pedagogičtí pracovníci	manželský a rodinný poradce	další odborní pracovníci (včetně supervizora)	vedoucí pracovník	admin. pracovník, sekretářka	účetní a ekonom	obslužný personál	
Centra denních služeb	1 083	10	0	23	131	86	111	154	52
Denní stacionáře	4 557	21	0	74	470	388	417	796	204
Týdenní stacionáře	1 983	4	0	8	119	85	103	373	110
Domovy pro osoby se zdravotním postižením	13 415	20	4	30	529	340	469	2 866	454
Domovy pro seniory	27 605	20	0	120	1 137	704	956	7 161	880
Domovy se zvláštním režimem	15 323	27	0	64	616	406	509	3 695	461
Chráněné bydlení	3 856	8	0	40	370	290	327	674	92
Azylové domy	3 182	13	2	65	330	311	347	316	184
Domy na půl cesty	309	2	1	11	33	14	29	22	27
Zařízení pro krizovou pomoc	514	4	7	36	62	56	53	35	20
Nízkoprahová denní centra	816	0	0	16	107	117	107	56	46
Nízkoprahová zařízení pro děti a mládež	2 382	56	0	63	347	334	284	161	120
Noclehárny	1 068	0	0	12	122	136	130	79	43
Terapeutické komunity	245	6	0	42	23	23	17	19	9
Sociální poradny	3 980	22	225	383	532	514	409	191	254
Sociálně terapeutické dílny	1 952	17	0	37	227	200	202	389	63
Centra sociálně rehabilitačních služeb	3 279	36	9	111	410	283	262	333	214
Pracoviště rané péče	510	12	1	45	60	59	43	40	36
Intervenční centra	227	0	8	36	24	29	27	20	3
Služby následné péče	364	6	1	33	60	56	43	14	12
Celkem ČR	86 650	284	258	1 249	5 709	4 431	4 845	17 394	3 284

Pramen: MPSV



7. ZAMĚSTNANCI A PLATY V ODVĚTVÍ SOCIÁLNÍ PÉČE, SOCIÁLNÍHO ZABEZPEČENÍ, ZAMĚSTNANOSTI A BEZPEČNOSTI PRÁCE

- 7.1 Zaměstnanci a prostředky na platy – odvětví sociální péče celkem
(KÚ, statutární města, obce s rozšířenou působností a CSS řízená MPSV) v roce 2015
- 7.2 Průměrná měsíční výše platových složek – odvětví sociální péče celkem
(KÚ, statutární města, obce s rozšířenou působností a CSS řízená MPSV) v roce 2015



ZAMĚŠTNANCI A PROSTŘEDKY NA PLATY V ROCE 2015

Odvětví sociální péče celkem (KÚ, statutární města, obce s rozšířenou působností a CSS řízená MPSV)

	Průměrný evidenční počet zaměstnanců (přepočtený)	Evid. počet zaměstnanců k 31.12. (fyz.osoby)	Průměrná platová třída	Platové tarify	Příplatky celkem	Platy za práci přesčas vč. příplatků	Odměny	Platové náhrady	Odměny za pracovní pohotovost	Prostředky na platy	v tis. Kč	
											6 693 380,7	1 910 530,8
Zaměstnanci zařízení soc. služeb celkem	43 758,9	45 774	6,0	6 693 380,7	1 910 530,8	41 562,8	781 635,5	1 166 440,3	6 367,2	10 599 917,3		
A. služby sociální												
pracovníci v sociálních službách	22 428,7	23 326	5,3	3 075 524,7	920 567,2	23 930,7	316 396,2	543 763,8	1 020,8	4 881 203,4		
přímá obslužná péče	14 958,6	15 496	4,9	1 994 160,7	655 672,6	15 971,8	200 272,9	355 915,1	521,7	3 222 514,8		
v tom	4 605,6	4 844	6,7	669 167,5	175 676,0	3 253,3	72 777,1	123 618,0	406,4	1 044 898,3		
základní výchovná neped. činnost	2 864,5	2 986	5,1	412 196,5	89 218,6	4 705,6	43 346,2	64 230,7	92,7	613 790,3		
pečovatelská činnost	1 874,0	2 009	9,3	337 749,7	87 752,7	1 031,3	52 619,3	60 013,9	178,4	539 345,3		
sociální pracovníci	196,9	244	11,8	42 222,1	7 711,4	21,4	4 326,4	6 914,4	72,1	61 267,8		
zaměstnanci odborných sociálních poraden												
B. služby pedagogické												
vychovatelé	331,1	337	9,1	62 423,7	10 701,3	37,3	9 670,1	18 950,7	4,9	101 788,0		
učitelé odborného výcviku	6,8	7	8,4	1 282,1	153,4	0,0	211,2	353,6	0,0	2 000,3		
speciální pedagogové	45,1	57	11,1	10 242,5	1 955,8	0,7	1 222,4	2 284,3	7,9	15 713,6		
C. služby zdravotnické												
sanitáři	91,3	93	3,9	13 318,8	5 063,7	107,8	1 882,4	2 303,4	35,7	22 711,8		
maséři	21,9	26	5,0	3 155,0	573,7	7,1	397,7	573,9	0,0	4 707,4		
ošetřovatelé	86,6	86	5,7	14 026,5	4 586,0	124,1	1 127,7	2 397,5	11,3	22 273,1		
zdravotní asistenti (praktická sestra)	121,6	135	8,2	22 598,1	5 212,5	129,7	1 397,3	3 550,1	12,9	32 900,6		
všeobecné sestry	4 721,9	4 847	9,9	1 108 327,3	280 159,6	8 864,8	87 251,1	179 575,8	435,8	1 664 614,4		
nutriční terapeuti	77,8	89	9,2	16 379,2	3 029,0	2,4	1 997,0	2 462,5	1,8	23 871,9		
ergoterapeuti	68,5	82	9,5	13 052,5	1 517,5	0,0	1 395,9	2 332,2	0,0	18 298,1		
fyzioterapeuti	293,5	322	9,7	64 341,4	7 510,8	23,6	6 043,5	10 542,0	1,1	88 462,4		
lékaři	22,5	47	12,8	6 963,6	1 733,3	2,1	600,1	1 243,9	0,0	10 543,0		
D. ostatní												
hospodářskoprávní a provoznětechničtí zaměstnanci	3 722,6	3 906	9,1	714 017,0	300 155,6	1 715,9	156 169,3	142 162,8	566,7	1 314 787,3		
zaměstnanci převážně manuálně pracující	9 648,1	10 161	3,6	1 187 756,5	272 147,3	5 563,9	138 927,9	187 015,5	4 017,8	1 795 428,9		
z toho												

Pramen: MPSV

PRŮMĚRNÁ MĚSÍČNÍ VÝŠE PLATOVÝCH SLOŽEK V ROCE 2015

Odvětví sociální péče celkem (KÚ, statutární města, obce s rozšířenou působností a CSS řízená MPSV)

	Průměrná platová třída	Měsíční průměr na 1 zaměstnance v Kč						
		Platové tarify	Příplatky celkem	Platy za práci přesčas vč. příplatků	Odměny	Platové náhrady	Odměny za pracovní pohotovost	Plat celkem
Zaměstnanci zařízení soc. služeb celkem	6,0	12 746,7	3 638,4	79,2	1 488,5	2 221,3	12,1	20 186,2
A. služby sociální								
pracovníci v sociálních službách	5,3	11 427,0	3 420,3	88,9	1 175,6	2 020,3	3,8	18 135,9
v tom								
přímá obslužná péče	4,9	11 109,3	3 652,7	89,0	1 115,7	1 982,8	2,9	17 952,4
základní výchovná neped. činnost	6,7	12 107,9	3 178,7	58,9	1 316,8	2 236,7	7,4	18 906,4
pečovatelská činnost	5,1	11 991,5	2 595,5	136,9	1 261,0	1 868,6	2,7	17 856,2
sociální pracovníci	9,3	15 019,1	3 902,2	45,9	2 339,9	2 668,7	7,9	23 983,7
zaměstnanci odborných sociálních poraden	11,8	17 869,5	3 263,7	9,1	1 831,0	2 926,4	30,5	25 930,2
B. služby pedagogické								
vychovatelé	9,1	15 711,2	2 693,4	9,4	2 433,8	4 769,6	1,2	25 618,6
učitelé odborného výcviku	8,4	15 712,0	1 879,9	0,0	2 588,2	4 333,3	0,0	24 513,4
speciální pedagogové	11,1	18 925,5	3 613,8	1,3	2 258,7	4 220,8	14,6	29 034,7
C. služby zdravotnické								
sanitáři	3,9	12 156,6	4 621,9	98,4	1 718,1	2 102,4	32,6	20 730,0
maséři	5,0	12 005,3	2 183,0	27,0	1 513,3	2 183,8	0,0	17 912,4
ošetřovatelé	5,7	13 497,4	4 413,0	119,4	1 085,2	2 307,1	10,9	21 433,0
zdravotničtí asistenti (praktická sestra)	8,2	15 486,6	3 572,2	88,9	957,6	2 432,9	8,8	22 547,0
všobecné sestry	9,9	19 560,1	4 944,3	156,4	1 539,8	3 169,2	7,7	29 377,5
nutriční terapeuti	9,2	17 544,1	3 244,4	2,6	2 139,0	2 637,6	1,9	25 569,6
ergoterapeuti	9,5	15 879,0	1 846,1	0,0	1 698,2	2 837,2	0,0	22 260,5
fyzioterapeuti	9,7	18 268,4	2 132,5	6,7	1 715,9	2 993,2	0,3	25 117,0
lékaři	12,8	25 791,1	6 419,6	7,8	2 222,6	4 607,0	0,0	39 048,1
D. ostatní								
hospodářskosprávní a provoznětechničtí zaměstnanci	9,1	15 983,8	6 719,2	38,4	3 496,0	3 182,4	12,7	29 432,5
zaměstnanci převážně manuálně pracující	3,6	10 259,0	2 350,6	48,1	1 200,0	1 615,3	34,7	15 507,7

Pramen: MPSV

8. SOCIÁLNĚ-PRÁVNÍ OCHRANA DĚTÍ

- 8.1 Děti (skupiny sourozenců) evidované orgány SPOD
- 8.2 Umísťování dětí a mladistvých do náhradní rodinné, ústavní a ochranné výchovy v roce 2015
- 8.3 Počet klientů evidovaných kurátory pro mládež v roce 2015
- 8.4 Počet klientů kurátorů pro mládež podle typu řešených případů v roce 2015
- 8.5 Počet dětí v náhradní rodinné péči
- 8.6 Vývoj počtu pěstounů, poručníků a jiných pečujících osob
- 8.7 Vývoj počtu žádostí o náhradní rodinnou péči
- 8.8 Zařízení sociálně-právní ochrany k 31. 12. 2015
- 8.9.1 Počet podaných návrhů soudu/oznámení policii ze strany orgánů SPOD v roce 2015
- 8.9.2 Činnosti orgánů SPOD v roce 2015
- 8.10 Počet týraných, zneužívaných a zanedbávaných dětí podle věku dítěte a sociálního prostředí v roce 2015
- 8.11 Počet zaměstnanců orgánů SPOD v roce 2015
- 8.12 Počet dětí s nařízenou ústavní výchovou nebo uloženou ochrannou výchovou umístěných v ústavních zařízeních



DĚTI (skupiny sourozenců) EVIDOVANÉ OSPOD

(V20-01 odd. I.)

Územní jednotka	Počet případů rodin k 31. 12. 2014		Počet nových případů rodin v průběhu roku 2015		Počet případů rodin k 31. 12. 2015	
	rejstřík Om	rejstřík Nom	rejstřík Om	rejstřík Nom	rejstřík Om	rejstřík Nom
Hlavní město Praha	69 408	1 081	7 610	4 531	32 734	5 612
Středočeský kraj	42 413	1 799	10 727	4 212	28 734	6 011
Jihočeský kraj	24 984	445	4 320	1 700	23 626	2 145
Plzeňský kraj	14 098	973	4 306	2 639	8 575	3 612
Karlovarský kraj	9 010	203	2 732	576	5 147	779
Ústecký kraj	54 004	1 700	8 447	3 410	42 550	4 991
Liberecký kraj	10 061	485	4 146	1 045	6 651	1 530
Královéhradecký kraj	18 716	174	3 569	1 043	6 370	1 217
Pardubický kraj	15 594	303	3 523	1 139	5 136	1 333
Kraj Vysočina	18 345	453	2 816	830	15 230	1 283
Jihomoravský kraj	37 624	1 444	7 860	2 330	27 081	3 378
Olomoucký kraj	15 962	462	4 022	904	10 033	1 366
Zlínský kraj	15 912	434	3 282	853	9 138	1 287
Moravskoslezský kraj	42 209	656	10 421	5 575	22 910	6 231
Celkem ČR	388 340	10 612	77 781	30 787	243 915	40 775

Pramen: MPSV

Pozn.:

Rejstřík Om - evidence dětí a jejich rodin, s nimiž OSPOD pracuje a poskytuje určitou pomoc v rámci sociálně-právní ochrany

Rejstřík Nom - evidence dětí, u kterých byl OSPOD ve sledovaném roce dožádán o vyřízení určité záležitosti a které byly z tohoto důvodu zapsány do rejstříku Nom

UMÍSTOVÁNÍ DĚTÍ A MLADISTVÝCH DO NÁHRADNÍ RODINNÉ, ÚSTAVNÍ A OCHRANNÉ VÝCHOVY V ROCE 2015

(V20-01 odd. II., odd. V.D)

Územní jednotka	Počet umístěných dětí									
	do péče budoucích osvojitelů	osvojení	do péče jiných fyzických osob než rodičů	do předpěstounské péče	do péstounské péče	do péstounské péče na přechodnou dobu	do zařízení pro děti vyžadující okamžitou pomoc na základě žádosti zákonného zástupce, žádosti dítěte a žádosti OSPOD	do zařízení pro děti vyžadující okamžitou pomoc na základě žádosti zákonného zástupce, žádosti dítěte a žádosti OSPOD	do zařízení pro děti vyžadující okamžitou pomoc na základě žádosti zákonného zástupce, žádosti dítěte a žádosti OSPOD	do zařízení pro děti vyžadující okamžitou pomoc na základě žádosti zákonného zástupce, žádosti dítěte a žádosti OSPOD
Hlavní město Praha	50	32	116	19	158	58	63	98		
Středočeský kraj	64	45	86	35	223	55	47	80		
Jihočeský kraj	32	20	72	7	96	40	24	45		
Pízeňský kraj	18	20	74	20	138	21	32	69		
Karlovarský kraj	15	10	83	11	97	34	11	35		
Ústecký kraj	61	33	151	26	138	49	117	154		
Liberecký kraj	14	20	71	14	94	22	37	36		
Královéhradecký kraj	19	12	48	10	92	45	25	54		
Pardubický kraj	26	20	32	30	107	25	36	71		
Kraj Vysočina	15	9	32	8	66	8	28	51		
Jihomoravský kraj	29	22	124	46	150	47	85	131		
Olomoucký kraj	15	10	66	17	133	39	26	77		
Zlínský kraj	7	10	36	4	71	30	25	39		
Moravskoslezský kraj	47	39	263	24	378	141	69	218		
Celkem ČR	412	302	1 254	271	1 941	614	625	1 158		

Pramen: MPSV

POČET KLIENTŮ EVIDOVANÝCH KURÁTORY PRO MLÁDEŽ V ROCE 2015

(V20-01 odd. III.)

Územní jednotka	Počet evidovaných klientů celkem	v tom	
		děti do 15 let	mladistvých
Hlavní město Praha	2 428	945	1 483
Středočeský kraj	2 886	1 361	1 525
Jihočeský kraj	2 376	989	1 387
Plzeňský kraj	1 181	565	616
Karlovarský kraj	1 228	531	697
Ústecký kraj	4 488	2 094	2 394
Liberecký kraj	1 414	693	721
Královéhradecký kraj	1 452	693	759
Pardubický kraj	1 069	525	544
Kraj Vysočina	1 189	609	580
Jihomoravský kraj	3 670	1 569	2 101
Olomoucký kraj	1 223	582	641
Zlínský kraj	1 163	393	770
Moravskoslezský kraj	4 407	1 975	2 432
Celkem ČR	30 174	13 524	16 650

Pramen: MPSV

POČET KLIENTŮ KURÁTORŮ PRO MLÁDEŽ PODLE TYPU ŘEŠENÝCH PŘÍPADŮ V ROCE 2015

(V20-01 odd. IV.)

Územní jednotka	Trestná činnost		Výchovné problémy		Uložená trestní opatření	Uložená výchovná opatření mladistvým	Opatření uložená dětem mladším 15 let	Mladiství ve výkonu vazby nebo ve výkonu odnětí svobody	Přestupky
	počet klientů celkem	z toho děti do 15 let	počet klientů celkem	z toho děti do 15 let					
Hlavní město Praha	275	119	1 601	674	80	52	46	9	187
Středočeský kraj	477	225	2 333	1 209	69	33	75	4	368
Jihočeský kraj	251	124	1 478	743	37	20	57	3	247
Pízeňský kraj	202	87	823	419	35	28	39	8	155
Karlovarský kraj	202	75	853	433	48	26	25	3	126
Ústecký kraj	549	238	2 974	1 704	130	75	115	10	549
Liberecký kraj	261	102	869	498	48	44	41	2	80
Královéhradecký kraj	230	99	1 032	504	53	39	65	6	104
Pardubický kraj	146	60	689	403	26	16	41	9	95
Kraj Vysočina	236	115	699	373	48	38	65	5	108
Jihomoravský kraj	618	263	1 928	959	147	99	93	39	470
Olomoucký kraj	292	127	855	388	73	42	54	9	141
Zlínský kraj	152	58	537	230	21	28	28	2	112
Moravskoslezský kraj	789	298	2 805	1 400	261	88	153	34	502
Celkem ČR	4 680	1 990	19 476	9 937	1 076	628	897	143	3 244

Pramen: MPSV

POČET DĚTÍ V NÁHRADNÍ RODINNÉ PÉČI (pěstounská péče, osobní péče poručníka, péče jiné fyzické osoby)

(V20-01 odd. V.A)

Územní jednotka	Počet dětí v náhradní rodinné péči k 31. 12. 2015	Počet dětí se zdravotním postižením	Zánik náhradní rodinné péče ve sledovaném roce					nabytí plné svéprávnosti dítěte	jiným způsobem	celkem
			z toho dítě odešlo				do ústavního zařízení nebo do ZDVOP			
			k rodičům	do jiné formy náhradní rodinné péče	do osvojení	do ústavního zařízení nebo do ZDVOP				
Hlavní město Praha	1 289	34	38	49	22	7	85	53	254	
Středočeský kraj	1 874	61	35	41	14	10	148	47	295	
Jihočeský kraj	1 062	38	19	53	8	8	66	9	163	
Pízeňský kraj	1 138	30	16	40	11	6	59	39	171	
Karlovarský kraj	851	13	15	45	10	4	74	25	173	
Ústecký kraj	2 359	69	30	37	7	22	115	36	247	
Liberecký kraj	862	18	19	31	1	9	42	17	119	
Královéhradecký kraj	846	47	17	38	1	9	51	18	134	
Pardubický kraj	819	64	10	37	4	12	32	26	141	
Kraj Vysočina	602	36	9	26	6	8	34	5	88	
Jihomoravský kraj	1 528	60	33	39	11	22	124	61	290	
Olomoucký kraj	1 061	31	30	38	4	13	68	44	197	
Zlínský kraj	651	44	19	18	1	2	52	10	102	
Moravskoslezský kraj	3 209	67	91	161	14	30	194	87	577	
Celkem ČR	18 151	612	381	653	114	162	1 144	477	2 951	

Pramen: MPSV

VÝVOJ POČTU PĚSTOUNŮ, PORUČNÍKŮ A JINÝCH PEČUJÍCÍCH OSOB

(V20-01 odd. V.B)

Územní jednotka	Počet osob, které mají svěřeno alespoň jedno dítě do náhradní rodinné péče*		
	ve sledovaném roce přibylo	ve sledovaném roce ubylo	k 31. 12. 2015
Hlavní město Praha	349	202	1 283
Středočeský kraj	391	288	1 919
Jihočeský kraj	258	170	1 105
Plzeňský kraj	232	150	1 217
Karlovarský kraj	240	170	800
Ústecký kraj	415	240	2 437
Liberecký kraj	182	106	856
Královéhradecký kraj	187	123	954
Pardubický kraj	197	112	863
Kraj Vysočina	135	62	662
Jihomoravský kraj	301	215	1 570
Olomoucký kraj	243	169	1 087
Zlínský kraj	130	103	681
Moravskoslezský kraj	791	469	3 449
Celkem ČR	4 051	2 579	18 883

Pramen: MPSV

* zahrnuje počet pěstounů, poručníků a jiných pečujících osob než rodičů

VÝVOJ POČTU ŽÁDOSTÍ O NÁHRADNÍ RODINNOU PÉČI

(V20-01 odd. V.C)

Územní jednotka	Počet žádostí o osvojení		Počet žádostí o přestoupskou péči	
	podaných ve sledovaném roce	nevyřízených k 31. 12. 2015	podaných ve sledovaném roce	nevyřízených k 31. 12. 2015
Hlavní město Praha	87	275	19	43
Středočeský kraj	77	211	25	63
Jihočeský kraj	28	61	19	34
Plzeňský kraj	27	64	23	43
Karlovarský kraj	16	23	15	16
Ústecký kraj	56	86	41	53
Liberecký kraj	28	50	13	18
Královéhradecký kraj	20	65	27	52
Pardubický kraj	21	79	37	72
Kraj Vysočina	28	128	14	60
Jihomoravský kraj	80	201	47	108
Olomoucký kraj	23	90	24	66
Zlínský kraj	18	68	14	38
Moravskoslezský kraj	76	171	89	179
Celkem ČR	585	1 572	407	845

Pramen: MPSV

ZARÍZENÍ SOCIÁLNĚ-PRÁVNÍ OCHRANY K 31. 12. 2015*

(V20-01 odd. VIII.)

Územní jednotka	Počet zařízení*	z toho						
		typ zařízení				zřizovatel		
		odborné poradenství pro péči o děti	sociálně výchovné činnosti	pro děti vyžadující okamžitou pomoc	výchovně rekreační tábory	krajský úřad	obecní úřad	nestátní organizace
Hlavní město Praha	11	0	0	9	2	1	2	8
Středočeský kraj	9	4	0	4	1	3	1	5
Jihočeský kraj	28	5	11	2	10	1	0	27
Plzeňský kraj	24	16	2	6	0	4	2	18
Karlovarský kraj	14	4	5	2	3	2	2	10
Ústecký kraj	13	3	0	10	0	3	0	10
Liberecký kraj	7	3	1	3	0	0	1	6
Královéhradecký kraj	38	20	6	2	10	2	0	36
Pardubický kraj	17	0	3	4	10	2	1	14
Kraj Vysočina	21	7	4	5	5	10	4	7
Jihomoravský kraj	30	10	6	8	6	2	1	27
Olomoucký kraj	20	4	10	6	0	5	0	15
Zlínský kraj	27	11	8	4	4	6	0	21
Moravskoslezský kraj	48	17	10	10	11	6	3	39
Celkem ČR	307	104	66	75	62	47	17	243

Pramen: MPSV

* dle odst. 1 § 39 zákona č. 359/1999 Sb., o sociálně-právní ochraně dětí, ve znění pozdějších předpisů, zahrnuje zařízení odborného poradenství pro péči o děti, zařízení sociálně výchovné činnosti, zařízení pro děti vyžadující okamžitou pomoc a výchovně rekreační tábory pro děti

POČET PODANÝCH NÁVRHŮ SOUDU/OZNÁMENÍ POLICII ZE STRANY ORGÁNŮ SPOD V ROCE 2015

(V20-01 odd. VII.A)

Územní jednotka	Podané podněty (návrhy) soudu na						Podané podněty (oznámení) policii					
	omezení rodičovské zodpovědnosti	zbavení rodičovské zodpovědnosti	pozastavení rodičovské zodpovědnosti	výchovná opatření (§ 13 zák. č. 359/1999 Sb.)	výchovná opatření (§ 13a zák. č. 359/1999 Sb.)	nařízení ústavní výchovy	zrušení ústavní výchovy	zanedbání povinné výživy	týrání svěřené osoby	ohrožování výchovy dítěte	ublížení na zdraví	jiný trestný čin*
Hlavní město Praha	8	28	1	70	7	97	33	27	24	72	10	14
Středočeský kraj	15	33	6	94	23	98	8	21	40	35	3	16
Jihočeský kraj	3	7	2	97	6	57	21	167	47	58	5	33
Píseňský kraj	5	20	3	61	16	85	6	10	19	21	2	31
Karlovarský kraj	0	10	1	9	11	33	8	17	10	11	1	17
Ústecký kraj	2	20	1	72	45	182	25	6	103	78	6	37
Liberecký kraj	4	10	0	51	5	56	2	4	20	12	1	19
Královéhradecký kraj	5	6	1	25	9	54	7	6	26	34	0	20
Pardubický kraj	4	8	2	51	7	23	0	1	28	15	1	9
Kraj Vysočina	0	16	0	42	2	32	1	28	7	10	2	21
Jihomoravský kraj	10	25	3	55	41	117	16	59	25	80	2	48
Olomoucký kraj	5	7	1	57	8	33	12	7	24	33	1	23
Zlínský kraj	3	11	0	28	6	29	6	13	7	40	1	11
Moravskoslezský kraj	1	46	4	98	10	112	30	71	41	135	8	35
Celkem ČR	65	247	25	810	196	1 008	175	437	421	634	43	334

Pramen: MPSV

* jiný trestný čin proti životu, zdraví, lidské důstojnosti nebo jmění dítěte

ČINNOSTI ORGÁNŮ SPOD V ROCE 2015

(V20-01 odd. VII.A)

Územní jednotka	Orgán sociálně-právní ochrany ustanoven		Počet případů, ve kterých OSPOD vykonával funkci veřejného poručníka dítěte	Počet případů domácího násilí, kterého jsou přítomny děti a které jsou řešeny OSPOD	Počet dětí odložených do babyboxu
	opatrovníkem	opatrovníkem podle § 45 odst. 2 TR			
Hlavní město Praha	9 046	133	36	206	6
Středočeský kraj	12 296	49	49	269	2
Jihočeský kraj	6 564	37	20	110	0
Píseňský kraj	6 396	39	35	76	0
Karlovarský kraj	3 510	22	22	140	1
Ústecký kraj	12 176	36	68	353	2
Liberecký kraj	5 040	28	19	123	0
Královéhradecký kraj	5 636	45	23	76	1
Pardubický kraj	4 286	52	28	96	5
Kraj Vysočina	4 371	44	23	100	1
Jihomoravský kraj	9 828	64	27	324	1
Olomoucký kraj	5 972	65	51	112	1
Zlínský kraj	4 441	51	18	188	1
Moravskoslezský kraj	13 342	96	100	296	2
Celkem ČR	102 904	761	519	2 469	23

Pramen: MPSV

POČET TÝRANÝCH, ZNEUŽÍVANÝCH A ZANEDBÁVANÝCH DĚTÍ PODLE VĚKU DÍTĚTE A SOCIÁLNÍHO PROSTŘEDÍ V ROCE 2015

(V20-01 odd. IX)

		Počet dětí																
		tělesné týrání		psychické týrání		sexuální zneužívání		dětská pornografie		dětská prostituce		zanedbávání dětí		celkem				
		chlapci	dívky	chlapci	dívky	chlapci	dívky	chlapci	dívky	chlapci	dívky	chlapci	dívky	chlapci	dívky			
		do 1 roku		od 1 roku do 3 let		z toho od 3 do 6 let		od 6 do 15 let		od 15 do 18 let		v péči rodičů		náhradní rodinná péče		ústavní péče nebo ZDVOP		
Nahlášeno případů		19	24	24	10	1	0	0	0	0	0	0	0	0	231	220	275	254
		42	20	70	76	1	11	0	0	0	0	0	0	0	431	392	544	499
		60	39	78	91	21	64	2	1	0	0	0	0	0	541	537	702	732
		204	191	286	296	94	471	6	37	0	4	2 010	1 713	2 600	2 712			
		37	50	56	81	8	74	2	9	2	9	415	372	520	595			
Sociální prostředí dítěte		338	302	493	522	117	571	10	46	2	9	3 392	3 011	4 352	4 461			
		18	14	10	24	4	26	0	0	0	0	166	169	198	233			
		6	8	11	6	4	25	0	1	0	4	70	54	91	98			
Celkem ČR		362	324	514	554	125	620	10	47	2	13	3 628	3 234	4 641	4 792			

Pramen: MPSV

Pozn.:

Zaznamenány jsou počty případů týraných nebo zneužívaných dětí oznámených orgánu SPOD (ve vztahu ke každému dítěti je zaznamenán pouze jeden převládající typ týrání/zneužívání).

POČET ZAMĚŠTNANCŮ ORGÁNŮ SPOD V ROCE 2015

(V20-01 odd. XI.)

Územní jednotka	Počet kurátorů pro děti a mládež	Počet zaměstnanců pro náhradní rodinnou péči	Počet zaměstnanců OSPOD - celkem
Hlavní město Praha	56	44	246
Středočeský kraj	63	58	285
Jihočeský kraj	36	35	147
Plzeňský kraj	33	32	139
Karlovarský kraj	20	14	74
Ústecký kraj	62	45	227
Liberecký kraj	28	18	105
Královéhradecký kraj	38	26	131
Pardubický kraj	28	27	111
Kraj Vysočina	31	24	115
Jihomoravský kraj	80	52	273
Olomoucký kraj	38	30	160
Zlínský kraj	25	29	135
Moravskoslezský kraj	86	65	367
Celkem ČR	624	499	2 515

Pramen: MPSV

POČET DĚTÍ S NAŘÍZENOU ÚSTAVNÍ VÝCHOVOU NEBO ULOŽENOU OCHRANNOU VÝCHOVOU UMÍSTĚNÝCH V ÚSTAVNÍCH ZAŘÍZENÍCH

(V20-01 odd. V.D)

Územní jednotka	Počet umístěných dětí s nařízenou ústavní výchovou ve sledovaném roce	Ve sledovaném roce byla ústavní výchova ukončena z důvodu						Počet dětí s uloženou ochrannou výchovou ve sledovaném roce	Počet dětí s uloženou ochrannou výchovou k 31. 12. 2015	Ve sledovaném roce byla ochranná výchova ukončena z důvodu						Počet dětí s uloženou ochrannou výchovou k 31. 12. 2015
		návratu do původní rodiny	předání dítěte do péče příbuzných nebo jiných osob blízkých	umístění do NRP	uplynutí stanovené doby trvání	zletilosti	ostatní*			návratu do původní rodiny	předání dítěte do péče příbuzných nebo jiných osob blízkých	umístění do NRP	nařízení ústavní výchovy	zletilosti	ostatní*	
Hlavní město Praha	131	21	8	18	1	52	23	312	2	0	0	0	0	2	0	3
Středočeský kraj	298	35	9	24	5	79	8	583	1	0	0	0	0	1	0	2
Jihočeský kraj	106	20	0	14	0	52	20	279	1	0	0	0	0	1	0	1
Píseňský kraj	202	42	5	15	4	52	13	374	4	0	0	0	0	3	0	2
Karlovarský kraj	88	26	9	14	0	71	8	299	1	1	0	0	0	2	0	2
Ústecký kraj	546	48	7	22	9	150	26	1 161	4	0	0	0	0	5	1	6
Liberecký kraj	137	11	2	10	2	40	1	300	1	0	0	0	0	2	0	1
Královéhradecký kraj	104	23	1	2	7	49	5	287	2	0	0	0	0	0	0	4
Pardubický kraj	77	4	3	19	2	40	8	234	1	0	0	0	0	0	0	1
Kraj Vysočina	87	7	2	6	1	43	2	226	2	0	0	0	0	0	0	2
Jihomoravský kraj	228	34	15	14	3	99	8	677	8	0	0	0	0	6	2	15
Olomoucký kraj	60	16	1	12	4	52	5	333	6	0	0	0	0	4	1	11
Zlínský kraj	53	12	2	1	1	28	3	138	0	0	0	0	0	1	0	1
Moravskoslezský kraj	251	61	16	40	0	119	30	757	12	1	0	0	0	14	0	17
Celkem ČR	2 368	360	80	211	39	926	160	5 960	45	2	0	0	2	41	4	68

Pramen: MPSV

* zahrnuje rovněž případy dětí, u kterých byla ve sledovaném roce změněna ústavní výchova na ochrannou výchovu a naopak



9. SOCIÁLNÍ PRÁCE

- 9.1 Počet klientů sociálních pracovníků k 31. 12. 2015
- 9.2 Sociální práce s osobami propuštěnými z vězení a ze školských zařízení pro výkon ústavní nebo ochranné výchovy v roce 2015
- 9.3 Počet pracovníků sociálního odboru a jiných odborů vykonávajících činnost sociální práce



POČET KLIENTŮ SOCIÁLNÍCH PRACOVNÍKŮ K 31. 12. 2015

(V26-01)

Územní jednotka	Počet klientů sociálních pracovníků podle cílových skupin k 31.12.2015														
	osoby se zdravotním postižením nebo duševním onemocněním	osoby pečující o osoby závislé na péči jiné osoby	osoby s různým stupněm omezení / způsobilosti k právním úkonům	osoby ohrožené sociálním vyloučením	osoby ohrožené rizikovým způsobem života	oběti agrese, trestné činnosti a domácího násilí	osoby bez přístřeší	osoby v nejistém či neadekvátním bydlení	nezaměstnaní	imigranti	repatriace a deportace	rodiny s dětmi	senioři (65 let a výše)	osoby neschopné splácet závazky a pohledávky	další skupiny osob (včetně anonymních klientů) a ostatní
Hlavní město Praha	5 337	513	953	2 964	1 283	56	1 338	1 154	996	33	1	237	6 697	729	5 872
Středočeský kraj	305	98	169	591	77	18	142	466	295	1	1	122	299	80	742
Jihočeský kraj	4 278	467	264	2 150	599	101	1 727	1 788	2 234	9	2	675	3 848	192	5 437
Plzeňský kraj	659	259	378	793	187	17	211	270	384	3	0	150	407	111	971
Karlovarský kraj	294	110	212	157	288	28	89	297	247	3	0	125	328	75	1 254
Ústecký kraj	3 314	255	782	907	370	18	171	515	361	4	0	203	1 312	230	4 915
Liberecký kraj	1 126	416	271	442	285	51	341	449	697	2	3	371	463	171	911
Královéhradecký kraj	6 648	717	3 829	1 534	2 558	88	827	4 342	5 222	7	0	385	6 417	639	5 633
Pardubický kraj	4 952	827	421	953	1 431	165	364	942	4 345	13	0	2 996	8 748	428	30 004
Kraj Vysočina	1 362	327	376	714	407	38	603	687	572	1	0	225	730	247	1 594
Jihomoravský kraj	2 328	136	811	414	665	17	186	287	531	5	4	234	227	104	391
Olomoucký kraj	2 745	641	745	1 147	982	150	436	751	1 281	33	0	1 109	2 095	504	5 072
Zlínský kraj	1 551	140	216	631	594	71	416	396	842	4	0	762	712	112	2 169
Moravskoslezský kraj	1 362	327	376	714	407	38	603	687	572	1	0	225	730	247	1 594
CELKEM ČR	36 261	5 233	9 803	14 111	10 133	856	7 454	13 031	18 579	119	11	7 819	33 013	3 869	66 559

Pramen: MPSV

SOCIÁLNÍ PRÁCE S OSOBAMI PROPUSŤENÝMI Z VĚZENÍ A ZE ŠKOLSKÝCH ZAŘÍZENÍ PRO VÝKON ÚSTAVNÍ NEBO OCHRANNÉ VÝCHOVY V ROCE 2015

(V26-01)

Územní jednotka	Počet osob propuštěných z výkonu trestu	z toho				Počet osob propuštěných ze školských zařízení pro výkon ústavní nebo ochranné výchovy	z toho	
		počet osob, jimž byla poskytnuta jednorázová pomoc po propuštění z VTOS	počet osob, jimž byla poskytována pomoc po propuštění z VTOS	počet osob, s nimiž se pracovalo již v průběhu v trestního řízení v trestního řízení	počet osob, jimž byla poskytnuta pomoc před propuštěním z VTOS		počet osob, jimž byla poskytována pomoc po propuštění ze školského zařízení pro výkon ústavní nebo ochranné výchovy	počet osob, jimž byla poskytována pomoc před propuštěním ze školského zařízení pro výkon ústavní nebo ochranné výchovy
Hlavní město Praha	1 150	431	523	222	488	57	19	29
Středočeský kraj	958	411	299	50	291	58	29	34
Jihočeský kraj	378	124	107	6	48	36	14	18
Plzeňský kraj	382	155	157	71	202	27	7	17
Karlovarský kraj	398	188	135	16	106	52	21	39
Ústecký kraj	1 128	602	314	13	317	156	76	77
Liberecký kraj	398	161	210	24	169	45	11	35
Královéhradecký kraj	324	133	88	53	138	35	20	27
Pardubický kraj	266	154	138	59	68	24	18	13
Kraj Vysočina	222	106	75	24	70	32	13	24
Jihomoravský kraj	861	311	287	96	379	107	21	34
Olomoucký kraj	378	175	106	16	195	59	9	23
Zlínský kraj	266	154	138	59	68	24	18	13
Moravskoslezský kraj	1 276	557	447	51	546	73	21	26
Celkem ČR	8 385	3 662	3 024	760	3 085	785	297	409

Pramen: MPSV

VTOS - výkon trestu odnětí svobody

POČET PRACOVNÍKŮ SOCIÁLNÍHO ODBORU A JINÝCH ODBORŮ VYKONÁVAJÍCÍCH ČINNOSTI SOCIÁLNÍ PRÁCE

(V26-01)

Územní jednotka	Počet									
	sociálních pracovníků vykonávajících činnost sociální práce	z toho			veřejných opatrovníků	protidrogových koordinátorů	romských poradců	pracovníků sociální prevence	ostatní	celkový počet sociálních pracovníků
		pracovníci vykonávající koordinaci a realizační činnosti soc. práce	pracovníci vykonávající činnosti soc. práce zaměřené na konkr. cílové skupiny	pracovníci se specializací sociální kurátor						
Hlavní město Praha	146	89	68	30	43	18	13	35	68	395
Středočeský kraj	125	90	35	25	54	16	6	11	24	411
Jihočeský kraj	84	65	18	23	37	14	12	3	6	224
Pízeňský kraj	76	59	21	14	40	12	8	10	16	222
Karlovarský kraj	43	39	16	8	23	2	2	0	9	120
Ústecký kraj	116	94	32	19	54	4	3	2	61	389
Liberecký kraj	51	49	15	14	32	9	8	4	23	164
Královéhradecký kraj	122	66	30	18	54	12	6	7	19	230
Pardubický kraj	70	54	28	15	45	11	10	5	31	187
Kraj Vysočina	53	49	0	18	33	10	11	8	13	166
Jihomoravský kraj	126	65	64	32	61	9	10	5	28	306
Olomoucký kraj	83	66	17	15	25	8	12	12	15	247
Zlínský kraj	70	54	28	15	45	11	10	5	31	187
Moravskoslezský kraj	283	169	131	58	82	12	15	9	68	385
Celkem ČR	1 448	1 008	503	304	628	148	126	116	412	3 633

Pramen: MPSV

Pozn.:

V tabulce jsou zahrnuti pracovníci sociálního odboru s odbornou způsobilostí a bez odborné způsobilosti a pracovníci vykonávající činnosti sociální práce v rámci jiného oboru.



10. PŘÍJMY A VÝDAJE KAPITOLY 313

- 10.1 Vývoj plnění rozpočtu kapitoly 313 – MPSV ČR
- 10.2 Vývoj plnění rozpočtu příjmů organizačních složek státu
- 10.3 Vývoj plnění rozpočtu výdajů organizačních složek státu
- 10.4 Vývoj výdajů na transfery obyvatelstvu



VÝVOJ PLNĚNÍ ROZPOČTU KAPITOLY 313 - MPSV ČR

v tis. Kč

Ukazatel	Skutečnost 2014	Schválený rozpočet 2015	Rozpočet po změnách 2015	Skutečnost 2015	% plnění upraveného rozpočtu	Index 2015/2014
P Ř Í J M Y celkem	383 099 092	396 670 164	402 072 396	404 962 392	100,72	105,71
v tom: daňové příjmy	774 092	609 349	609 349	806 301	132,32	104,16
příjmy z pojistného, vč.pokut, penále a přírážky k pojistnému	372 857 977	389 751 188	389 751 188	394 065 049	101,11	105,69
z toho: pojistné na důchodové pojištění vč.pokut a penále	332 856 619	346 667 722	346 667 722	351 805 223	101,48	105,69
nedaňové příjmy	1 125 499	570 000	570 000	1 223 763	214,70	108,73
kapitálové příjmy	8 145	0	0	0	x	0,00
přijaté transfery	8 333 378	5 739 627	11 141 859	8 867 279	79,59	106,41
V Ý D A J E celkem	519 682 711	533 282 711	538 745 074	533 422 050	99,01	102,64
Běžné výdaje celkem ¹⁾	518 399 908	531 870 417	537 242 058	531 704 077	98,97	102,57
v tom:						
Běžné výdaje organizačních složek státu celkem	503 312 756	518 704 880	522 982 044	517 646 610	98,98	102,85
v tom: platy zaměstnanců a ostatní platby za provedenou práci	6 145 519	6 224 320	6 263 083	6 542 652	104,46	106,46
z toho: platy zaměstnanců ve státní správě	6 145 519	6 177 061	6 215 496	6 481 122	104,27	105,46
povinné pojistné placené zaměstnavatelem ²⁾	2 085 064	2 115 574	2 128 671	2 221 511	104,36	106,54
převod fondu kulturních a sociálních potřeb	60 817	61 743	62 128	64 807	104,31	106,56
věcné výdaje	4 306 772	4 074 848	4 050 076	4 277 967	105,63	99,33
důchody	376 711 271	384 764 593	385 904 593	385 808 092	99,97	102,41
dávky nemocenského pojištění	22 077 238	23 800 000	24 380 000	24 109 948	98,89	109,21
ostatní sociální dávky	1 806	4 000	4 000	1 722	43,06	95,37
dávky státní sociální podpory a péčovské péče	38 069 862	40 250 000	38 820 000	38 252 667	98,54	100,48
dávky pomoci v hmotné nouzi	11 352 019	11 914 899	11 614 899	10 592 491	91,20	93,31
dávky osobám se zdravotním postižením	1 943 612	2 738 194	2 468 194	1 975 866	80,05	101,66
podpory v nezaměstnanosti	9 279 634	11 000 000	10 580 000	8 303 370	78,48	89,48
příspěvek na péči podle zákona o sociálních službách	20 441 614	21 000 000	21 350 000	21 213 131	99,36	103,77
aktivní politika zaměstnanosti	6 426 949	6 656 708	11 256 400	9 732 826	86,46	151,44
příspěvek na podporu zaměstnávání osob se zdravotním postižením	4 018 724	3 700 000	3 700 000	4 320 059	116,76	107,50
výdaje spojené s realizací zákona č. 118/2000 Sb. (insolvence)	391 856	400 000	400 000	229 500	57,37	58,57
Investiční výdaje neevidované v ISPROFIN (OP LZZ, OP Z)	13 915	315	315	4 893	1 553,47	x
Výdaje spojené s realizací odškodňovacích zákonů	715 739	823 000	753 000	654 104	86,87	91,39
Příspěvky na činnost zřízeným příspěvkovým organizacím	263 927	268 415	271 071	291 216	107,43	110,34
Neinvestiční transfery zřízeným příspěvkovým organizacím ³⁾	769 081	278 665	265 816	211 123	79,42	x
Neinvestiční transfery veřejným výzkumným institucím (VÚPSV, VÚBP) ⁴⁾	25 832	22 000	24 100	31 569	130,99	122,21
Úhrada nákladů odborovým orgánům na BOZP	32 000	40 000	40 000	39 302	98,26	122,82
Neinvestiční nedávkové transfery	13 264 406	11 733 012	12 905 581	12 824 845	99,37	96,69
v tom: spolky	1 759 092	522 503	621 621	541 320	87,08	30,77
humanitární organizace	1 192 646	134 670	192 345	135 301	70,34	11,34
obecně prospěšné společnosti	1 237 645	137 138	291 501	326 832	112,12	26,41
nefinanční podnikatelské subjekty - fyz. osoby a právnické osoby	1 065 491	491 723	603 381	468 080	77,58	43,93
ostatní neinvestiční transfery nezisk. org., příspěvkovým a podobným organizacím	474 083	7 985 075	273 369	384 751	140,74	81,16
neinvestiční transfery územním celkům	7 535 449	2 461 903	10 923 365	10 968 561	100,41	145,56
Transfery na podporu reprodukce majetku nestátním subjektům v sociální oblasti - neevidované v ISPROFIN	2 252	131	131	415	317,70	18,43
Výdaje účelově určené na financování reprodukce investičního majetku	1 282 803	1 412 293	1 503 016	1 717 974	114,30	133,92

Pramen: MPSV (SZÚ 2015)

¹⁾ neobsahuje běžné výdaje, které jsou součástí programového financování²⁾ neobsahuje výdaje na pojistné odváděné v souvislosti s výplatou odměny péstouna ve výši 516 642,058 tis. Kč, které jsou součástí závazného ukazatele "Dávky státní sociální podpory"³⁾ neobsahuje výdaje ve výši 26 616,377 tis. Kč, které jsou součástí závazného ukazatele "Aktivní politika zaměstnanosti"⁴⁾ neobsahuje výdaje OP LZZ ve výši 421,251 tis. Kč, které jsou součástí závazného ukazatele "Neinvestiční nedávkové transfery" a výdaje OP Z a OP LZZ ve výši 2 327,981 tis. Kč, které jsou součástí závazného ukazatele "Aktivní politika zaměstnanosti"

VÝVOJ PLNĚNÍ ROZPOČTU PŘÍJMŮ ORGANIZAČNÍCH SLOŽEK STÁTU

v tis. Kč

	Skutečnost 2014	Schválený rozpočet 2015	Rozpočet po změnách 2015	Skutečnost 2015	% plnění rozpočtu po změnách	Index 2015/2014
Příjmy celkem	383 099 092	396 670 164	402 072 396	404 962 392	100,72	105,71
v tom: ČSSZ	373 648 641	390 180 014	390 180 014	394 685 251	101,15	105,63
SÚIP	338 391	69 793	56 091	196 965	x	x
MPSV	7 218 395	3 814 034	2 876 621	6 700 399	232,93	92,82
ÚP ČR	1 888 337	2 601 384	8 954 732	3 370 639	37,64	178,50
ÚMPOD	5 328	4 938	4 938	9 137	185,03	x
v tom: daňové příjmy	774 092	609 349	609 349	806 301	132,32	104,16
v tom: ČSSZ	28 250	-	-	29 278	x	103,64
MPSV	1 817	-	-	1 514	x	83,32
ÚP ČR	744 026	609 349	609 349	775 509	127,27	104,23
z toho: odvody nahrazující zaměstnávání občanů se změněnou pracovní schopností (ÚP ČR)	735 596	605 000	604 798	759 253	125,54	103,22
příjmy z pojistného na sociální zabezpečení a příspěvku na státní politiku zaměstnanosti (ČSSZ)	372 857 977	389 751 188	389 751 188	394 065 049	101,11	105,69
z toho: pojistné na důchodové pojištění	332 856 619	346 667 722	346 667 722	351 805 223	101,48	105,69
nedaňové příjmy	1 125 499	570 000	570 000	1 150 815	201,90	102,25
v tom: ČSSZ	597 684	420 100	420 100	582 451	138,65	97,45
SÚIP	3 142	700	700	3 002	428,84	95,54
MPSV	5 158	2 200	2 200	9 539	433,60	184,95
ÚP ČR	519 512	147 000	147 000	555 688	378,02	106,96
ÚMPOD	3	0	0	135	x	x
z toho: splátky půjček (ÚP ČR)	999	500	400	585	x	x
dobrovolné pojistné (ČSSZ)	350 110	260 000	260 000	375 387	144,38	107,22
vratky důchodů z minulých let (ČSSZ)	124 103	160 100	107 600	117 103	108,83	94,36
kapitálové příjmy	8 621	0	0	322	x	x
v tom: ČSSZ	1 312	-	-	7	x	x
SÚIP	5	-	-	-	x	x
MPSV	475	-	-	211	x	x
ÚP ČR	475	-	-	77	x	x
ÚMPOD	6 354	-	-	28	x	x
přijaté transfery	8 333 378	5 739 627	11 141 859	8 939 904	80,24	107,28
v tom: ČSSZ	163 418	8 727	8 727	8 465	97,00	5,18
SÚIP	335 245	69 093	55 391	193 964	x	x
MPSV	7 210 946	3 811 834	2 874 421	6 689 136	232,71	92,76
ÚP ČR	618 445	1 845 035	8 198 383	2 039 365	24,88	329,76
ÚMPOD	5 324	4 938	4 938	8 974	181,74	x

Pramen: MPSV (SZÚ 2015)

VÝVOJ PLNĚNÍ ROZPOČTU VÝDAJŮ ORGANIZAČNÍCH SLOŽEK STÁTU

v tis. Kč

	Skutečnost 2014	Schválený rozpočet 2015	Rozpočet po změnách 2015	Skutečnost 2015	% plnění rozpočtu po změnách	Index 2015/2014
Výdaje OSS celkem	14 454 973	14 123 449	14 142 828	14 816 245	104,76	102,50
v tom: ČSSZ	5 107 054	5 189 296	5 408 952	5 320 035	98,36	104,17
MPSV	3 596 669	3 471 363	3 272 244	3 338 904	102,04	92,83
SÚIP	452 632	412 629	420 275	485 350	115,48	107,23
ÚP ČR	5 271 666	5 025 101	5 013 450	5 641 825	112,53	107,02
ÚMPOD	26 951	25 060	27 907	30 131	107,97	111,80
v tom: platy zaměstnanců a ostatní platby za provedenou práci	6 145 519	6 224 320	6 263 083	6 542 652	104,46	106,46
v tom: ČSSZ	2 381 513	2 493 053	2 506 753	2 496 523	99,59	104,83
MPSV	541 149	573 633	597 411	606 729	101,56	112,12
SÚIP	244 899	238 789	228 111	264 326	115,88	107,93
ÚP ČR	2 963 448	2 903 717	2 915 004	3 159 457	108,39	106,61
ÚMPOD	14 510	15 129	15 803	15 616	98,82	107,62
věcné výdaje celkem	4 378 518	4 137 163	4 114 491	4 353 732	105,81	99,43
v tom: ČSSZ ¹⁾	1 587 867	1 440 735	1 641 896	1 605 689	97,79	101,12
MPSV ²⁾	1 642 523	1 684 083	1 463 056	1 557 604	106,46	94,83
SÚIP	109 630	56 856	79 002	103 488	130,99	94,40
ÚP ČR	1 031 112	950 120	923 230	1 077 890	116,75	104,54
ÚMPOD	7 386	5 369	7 307	9 061	124,01	122,68
neinvestiční příspěvky a neinvestiční transfery zřízeným příspěvkovým organizacím - MPSV	1 033 008	547 080	536 887	502 339	93,57	48,63
povinné pojistné placené zaměstnavatelem	2 085 064	2 115 574	2 128 671	2 221 511	104,36	106,54
v tom: ČSSZ	808 786	847 638	852 296	848 154	99,51	104,87
MPSV	181 353	195 046	203 130	203 301	100,08	112,10
SÚIP	83 252	81 188	77 475	90 022	116,19	108,13
ÚP ČR	1 006 761	987 264	991 102	1 074 735	108,44	106,75
ÚMPOD	4 912	4 438	4 667	5 298	113,52	107,86
převod fondu kulturních a sociálních potřeb	60 817	61 743	62 128	64 807	104,31	106,56
v tom: ČSSZ	23 756	24 833	24 970	24 908	99,75	104,85
MPSV	5 083	5 404	5 642	5 646	100,08	111,07
SÚIP	2 441	2 383	2 273	2 635	115,95	107,96
ÚP ČR	29 393	29 001	29 114	31 462	108,07	107,04
ÚMPOD	143	123	130	155	119,53	108,47
výdaje vedené v informačním systému programového financování EDS/SMVS	752 046	1 037 568	1 037 568	1 131 204	109,02	150,42
v tom: ČSSZ	305 132	383 037	383 037	344 760	90,01	112,99
MPSV	193 553	466 117	466 117	463 284	99,39	239,36
SÚIP	12 410	33 414	33 414	24 879	74,46	200,47
ÚP ČR ³⁾	240 951	155 000	155 000	298 280	192,44	123,79

Pramen: MPSV (SZÚ 2015)

¹⁾ včetně výdajů na osoby s českým původem přesídlené z Kazachstánu a výdajů na refundaci poloviny náhrady mzdy za dočasnou pracovní neschopnost²⁾ včetně investičních výdajů v rámci OP LZZ neevidovaných v ISPROFIN ve výši 4 893,426 tis. Kč³⁾ včetně výdajů programu 113 340 Integrovaný operační program v oblastech intervence zaměstnanosti a soc. služeb ve výši 195 520,191 tis. Kč

VÝVOJ VÝDAJŮ NA TRANSFERY OBYVATELSTVU

v tis. Kč

Druh dávky	Skutečnost 2014	Schválený rozpočet 2015	Rozpočet po změnách 2015	Skutečnost 2015	% plnění rozpočtu po změnách	Index 2015/2014
Důchody celkem	376 711 271 ¹⁾	384 764 593	385 904 593	385 808 092 ²⁾	99,97	102,41
Nemocenské	13 880 520	15 621 200	15 610 400	15 427 980	98,83	111,15
Ošetrovné	853 770	820 000	1 100 000	1 062 292	96,57	124,42
Vyrovňovací příspěvek v těhotenství a mateřství	8 562	8 800	9 600	9 119	94,99	106,51
Peněžní pomoc v mateřství	7 334 386	7 350 000	7 660 000	7 610 557	99,35	103,77
Nemocenské dávky celkem	22 077 238	23 800 000	24 380 000	24 109 948	98,89	109,21
Přídavek na dítě	3 212 995	3 234 888	3 126 645	3 063 855	97,99	95,36
Sociální příspěvek	-6	250	225	55	24,35	x
Porodné	143 104	378 654	261 733	256 179	97,88	179,02
Rodičovský příspěvek	22 958 081	23 548 000	22 714 225	22 518 860	99,14	98,09
Dávky péčovské péče ³⁾	2 804 058	3 714 430	3 294 430	3 116 405 ³⁾	94,60	111,14
Pohřebné	13 202	13 831	13 831	13 620	98,47	103,16
Příspěvek na bydlení	8 861 809	9 270 000	9 302 188	9 187 448	98,77	103,67
Dávky státní sociální podpory jinde nezařazené	76 619	89 947	106 724	96 246 ⁵⁾	90,18	125,62
Dávky státní sociální podpory a péčovské péče celkem	38 069 862	40 250 000	38 820 000	38 252 667	98,54	100,48
Příspěvek na živobytí	7 904 082	8 164 039	7 843 544	7 241 697	92,33	91,62
Doplatek na bydlení	3 248 852	3 533 703	3 533 703	3 136 201	88,75	96,53
Mimořádná okamžitá pomoc	111 459	129 509	121 509	111 188	91,51	99,76
Mimořádná okamžitá pomoc osobám ohroženým sociálním vyloučením	34 142	26 505	34 000	30 071	88,44	88,07
Ostatní dávky sociální pomoci	53 485	61 143	82 143	73 334 ⁵⁾	89,28	137,11
Dávky pomoci v hmotné nouzi celkem	11 352 019	11 914 899	11 614 899	10 592 491	91,20	93,31
Příspěvek na zvláštní pomůcky	251	0	0	0	x	0,00
Příspěvek na úpravu a provoz bezbariérového bytu	644	0	0	0	x	0,00
Příspěvek na zakoupení, opravu a zvláštní úpravu motorového vozidla	689	0	115	108	94,00	15,69
Příspěvek na provoz motorového vozidla	2	0	0	0	x	x
Příspěvek na individuální dopravu	0	0	97	7	6,71	x
Příspěvek na mobilitu	1 111 228	1 657 751	1 487 347	1 145 950	77,05	103,12
Příspěvek na zvláštní pomůcku	804 095	1 040 498	925 390	780 703	84,36	97,09
Ostatní dávky zdravotně postiženým občanům	26 703	39 945	55 245	49 099 ⁵⁾	88,87	183,87
Dávky osobám se zdravotním postižením celkem	1 943 612	2 738 194	2 468 194	1 975 866	80,05	101,66
Zvýšení důchodů pro bezmocnost	0	0	0	0	x	x
Důchodové připojištění	356	500	500	309	61,85	86,99
Vyrovňání důchodů se Slovenskou republikou	1 450	2 500	2 500	1 413	56,52	97,42
Ostatní dávky povahy sociálního zabezpečení	0	1 000	1 000	0	x	x
Ostatní sociální dávky celkem	1 806	4 000	4 000	1 722	43,06	95,37
Příspěvek na péči podle zákona o sociálních službách celkem	20 441 614	21 000 000	21 350 000	21 213 131	99,36	103,77
Aktivní politika zaměstnanosti	6 426 949	6 656 708	11 256 400	9 732 826	86,46	151,44
Pasivní politika zaměstnanosti	9 279 634	11 000 000	10 580 000	8 303 370	78,48	89,48
Výplaty spojené s realizací zákona č. 118/2000 Sb. (insolvence)	391 856	400 000	400 000	229 500	57,37	58,57
Příspěvek na podporu zaměstnávání osob se zdravotním postižením	4 018 724	3 700 000	3 700 000	4 320 059	116,76	107,50
Státní politika zaměstnanosti celkem	20 117 163	21 756 708	25 936 400	22 585 754	87,08	112,27
Celkem	490 714 585	506 228 394	510 478 087	504 539 672	98,84	102,82

Pramen: MPSV (SZÚ 2015)

¹⁾ včetně zálohy poskytnuté v prosinci 2014 na výplatu důchodů v lednu 2015 ve výši 8 000 000 tis. Kč a bez zálohy poskytnuté v prosinci 2013 na výplatu důchodů v lednu 2014 ve výši 8 000 000 tis. Kč²⁾ včetně zálohy poskytnuté v prosinci 2015 na výplatu důchodů v lednu 2016 ve výši 7 000 000 tis. Kč³⁾ včetně výdajů na pojistné odváděné v souvislosti s výplatou odměny pěstouna ve výši 516 642 tis. Kč⁴⁾ včetně poplatků České pošty ve výši 288 450 tis. Kč⁵⁾ včetně služeb pošt a peněžních ústav

11. DÁVKY STÁTNÍ SOCIÁLNÍ PODPORY A PĚSTOUNSKÉ PÉČE

- 11.1 Vývoj vyplacených dávek státní sociální podpory a pěstounské péče
- 11.2 Počet vyplacených dávek státní sociální podpory a pěstounské péče podle krajů v roce 2015
- 11.3 Výdaje na dávky státní sociální podpory a pěstounské péče podle krajů v roce 2015
- 11.4 Strukturální rozložení výdajů na dávky státní sociální podpory a pěstounské péče v roce 2015
- 11.5 Příjemci rodičovského příspěvku podle pohlaví a krajů



POČET VYPLACENÝCH DÁVEK STÁTNÍ SOCIÁLNÍ PODPORY A PĚSTOUNSKÉ PÉČE PODLE KRAJŮ V ROCE 2015

Územní jednotka (trvalé bydliště žadatele)	Počet vyplacených dávek												
	státní sociální podpory						pěstounské péče						
	přídavek na dítě	příspěvek na bydlení	rodičovský příspěvek	porodné	pohřebné	celkem	příspěvek na úhradu potřeb dítěte	odměna pěstouna	příspěvek při převzetí dítěte	příspěvek při ukončení pěstounské péče	příspěvek na zakoupení osobního motorového vozidla	celkem	
Hlavní město Praha	243 693	281 934	406 831	1 768	220	934 446	13 958	11 544	171	40	7	25 720	
Středočeský kraj	496 731	172 343	446 943	2 403	317	1 118 737	18 442	14 903	237	93	13	33 688	
Jihočeský kraj	304 374	123 042	199 243	1 365	162	628 186	10 209	7 678	105	32	13	18 037	
Plzeňský kraj	208 806	79 449	171 492	1 011	116	460 874	10 372	8 231	142	37	13	18 795	
Karlovarský kraj	182 615	100 526	86 511	767	78	370 497	7 167	5 842	116	25	14	13 164	
Ústecký kraj	582 418	370 547	257 664	2 367	233	1 213 229	20 227	15 680	198	90	15	36 210	
Liberecký kraj	233 081	136 929	137 977	958	126	509 071	8 745	6 644	116	29	8	15 542	
Královéhradecký kraj	267 910	114 695	168 929	1 255	168	552 957	8 772	6 937	98	32	9	15 848	
Pardubický kraj	263 065	99 329	160 398	1 094	152	524 038	9 048	6 716	106	40	10	15 920	
Kraj Vysočina	260 549	80 489	154 617	1 018	117	496 790	6 996	5 260	87	25	9	12 377	
Jihomoravský kraj	560 154	278 388	376 377	2 465	288	1 217 672	16 955	12 678	178	67	17	29 895	
Olomoucký kraj	366 094	160 061	192 922	1 433	172	720 682	12 151	9 537	159	59	7	21 913	
Moravskoslezský kraj	782 552	590 072	362 399	3 020	395	1 738 438	31 244	22 720	451	151	48	54 614	
Zlínský kraj	288 112	106 127	167 012	1 098	175	562 524	8 585	6 528	85	46	13	15 257	
Ostatní	48 326	948	39 190	129	10	88 603	108	51	1	0	0	160	
Celkem ČR	5 088 480	2 694 879	3 328 505	22 151	2 729	11 136 744	182 979	140 949	2 250	766	196	327 140	

Pramen: MPSV

VÝDAJE NA DÁVKY STÁTNÍ SOCIÁLNÍ PODPORY A PĚSTOUNSKÉ PÉČE PODLE KRAJŮ V ROCE 2015

v tis. Kč

Územní jednotka (trvale bydlící žadatele)	Výdaje* na dávky											celkem
	státní sociální podpory						pěstounské péče					
	přídavek na dítě	příspěvek na bydlení	rodičovský příspěvek	porodné	pohřebné	celkem	příspěvek na úhradu potřeb dítěte	odměna pěstouna**	příspěvek při převzetí dítěte	příspěvek při ukončení pěstounské péče	příspěvek na zakoupení osobního motorového vozidla	
Hlavní město Praha	145 632	1 206 446	2 915 890	20 871	1 095	4 289 933	75 421	124 781	1 491	1 000	538	203 230
Středočeský kraj	296 044	566 161	3 047 534	27 697	1 585	3 939 021	99 355	164 783	2 115	2 325	1 036	269 613
Jihočeský kraj	182 917	385 616	1 327 008	15 714	805	1 912 061	55 255	92 127	935	800	1 083	150 200
Plzeňský kraj	124 698	256 926	1 151 839	11 565	580	1 545 608	55 933	92 370	1 258	925	621	151 107
Karlovarský kraj	108 666	340 874	546 320	8 883	390	1 005 133	39 569	64 078	1 025	625	563	105 860
Ústecký kraj	346 912	1 355 612	1 622 651	27 433	1 165	3 353 773	107 414	179 355	1 792	2 225	1 026	291 812
Liberecký kraj	139 549	473 051	917 441	11 125	630	1 541 796	48 094	77 050	1 028	725	640	127 537
Královéhradecký kraj	161 242	377 137	1 127 041	14 358	840	1 680 618	47 737	81 557	876	775	497	131 442
Pardubický kraj	158 909	306 422	1 085 138	12 620	755	1 563 845	49 208	82 674	929	975	663	134 449
Kraj Vysočina	158 185	231 963	1 058 128	11 646	585	1 460 506	38 280	60 991	771	600	555	101 196
Jihomoravský kraj	337 695	978 688	2 582 533	28 441	1 430	3 928 787	91 801	151 977	1 593	1 650	931	247 952
Olomoucký kraj	221 273	511 512	1 296 721	16 512	860	2 046 878	64 406	107 676	1 406	1 475	345	175 308
Moravskoslezský kraj	471 350	1 866 794	2 384 523	34 838	1 970	4 759 475	169 421	267 216	3 973	3 725	3 050	447 385
Zlínský kraj	175 387	302 086	1 136 173	12 590	875	1 627 110	46 508	77 414	743	1 150	606	126 421
Ostatní	28 353	2 008	280 576	1 558	50	312 544	505	482	8	0	0	995
Celkem ČR	3 056 812	9 161 296	22 479 516	255 849	13 615	34 967 088	988 906	1 624 531	19 942	18 975	12 154	2 664 508

Pramen: MPSV

* včetně doplatků, přeplatků a vratek

** bez výdajů na odvedené pojistné

STRUKTURÁLNÍ ROZLOŽENÍ VÝDAJŮ NA DÁVKY STÁTNÍ SOCIÁLNÍ PODPORY A PĚSTOUNSKÉ PÉČE V ROCE 2015

Dávky státní sociální podpory

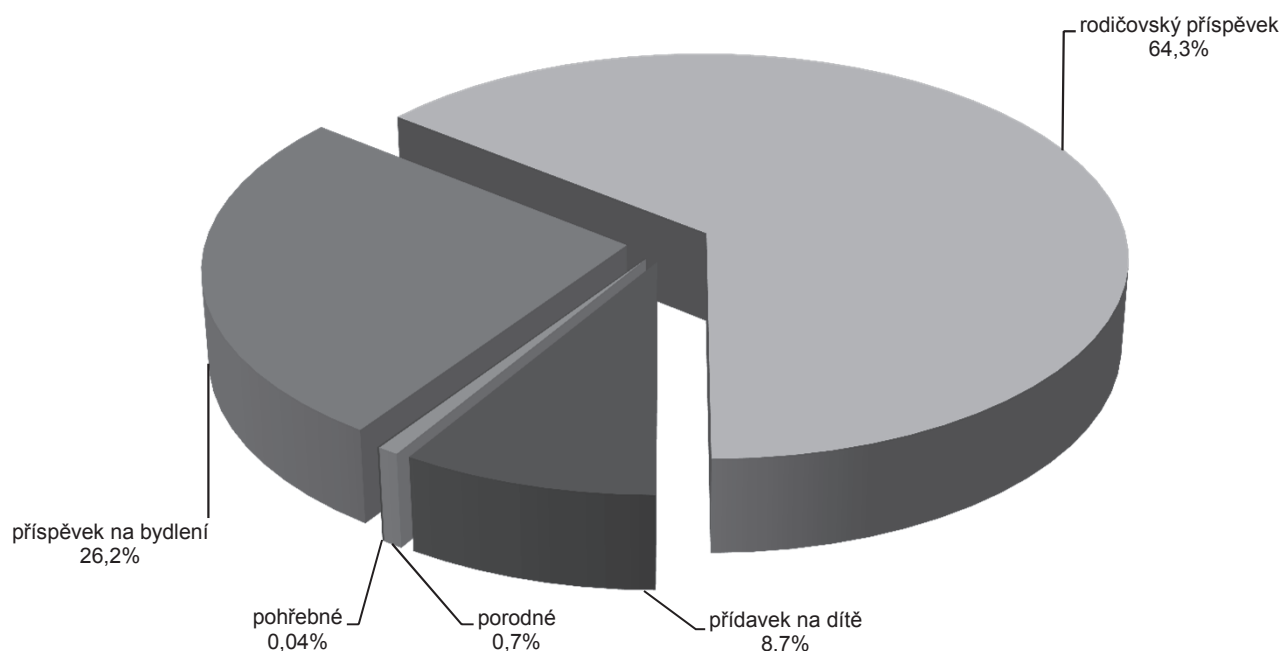

Dávky pěstounské péče

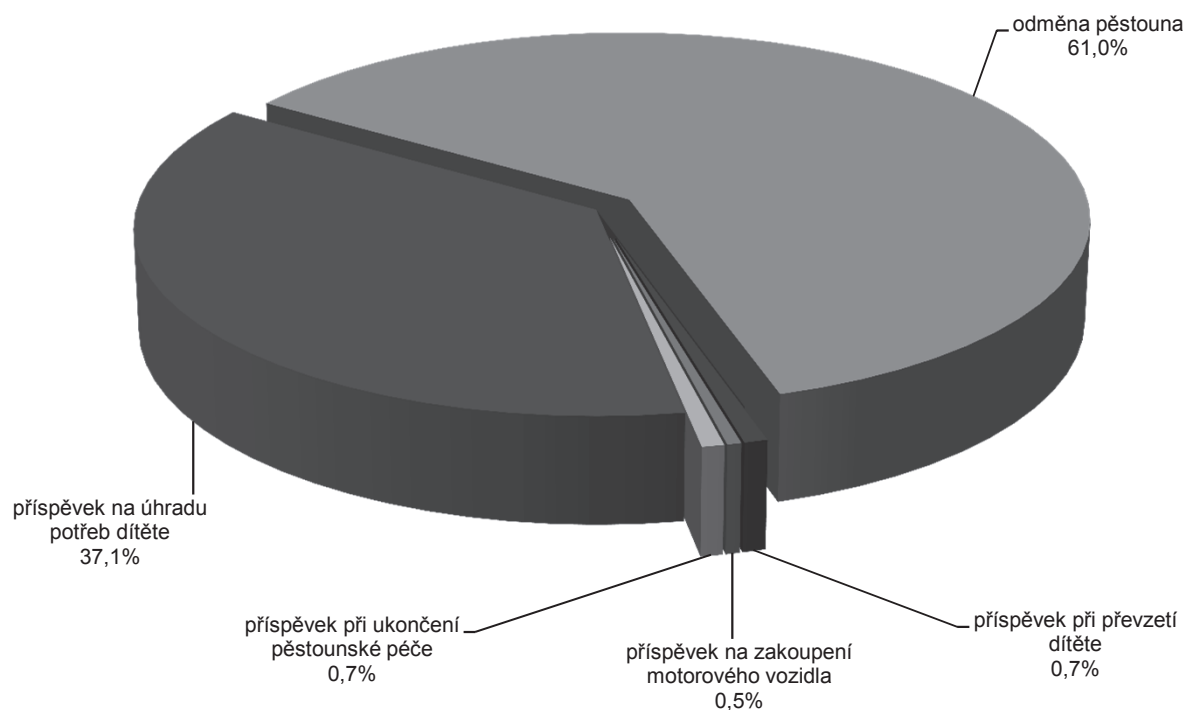

PŘÍJEMCI RODIČOVSKÉHO PŘÍSPĚVKU PODLE POHLAVÍ A KRAJŮ

Územní jednotka (trvale bydlící příjemce)	Průměrný měsíční počet příjemců podle pohlaví					
	za rok 2014			za rok 2015		
	ženy	muži	celkem	ženy	muži	celkem
Hlavní město Praha	32 953	744	33 697	33 098	806	33 904
Středočeský kraj	36 800	599	37 399	36 630	622	37 252
Jihočeský kraj	16 414	263	16 677	16 326	284	16 610
Píseňský kraj	14 091	228	14 319	14 072	222	14 294
Karlovarský kraj	7 340	172	7 512	7 028	161	7 189
Ústecký kraj	21 494	456	21 950	21 020	426	21 446
Liberecký kraj	11 548	173	11 721	11 319	177	11 496
Královéhradecký kraj	13 870	218	14 088	13 870	210	14 080
Pardubický kraj	13 197	182	13 379	13 161	206	13 367
Kraj Vysočina	12 685	158	12 843	12 724	159	12 883
Jihomoravský kraj	30 783	451	31 234	30 938	456	31 394
Olomoucký kraj	15 848	282	16 130	15 819	258	16 077
Moravskoslezský kraj	29 888	510	30 398	29 702	509	30 211
Zlínský kraj	13 817	181	13 998	13 755	189	13 944
Ostatní	2 782	511	3 293	2 795	471	3 266
Celkem ČR	273 510	5 128	278 638	272 257	5 156	277 413

Pramen: MPSV



12. LÉKAŘSKÁ POSUDKOVÁ SLUŽBA

- 12.1 Počty posudků zpracovaných posudkovými komisemi
(posudky komisí MPSV ve vztahu k posudkům orgánů I. stupně – změny)
- 12.2 Vývoj zjišťovacích prohlídek a kontrolních lékařských prohlídek (podle druhu invalidity)
- 12.3 Vývoj počtu ostatních posudků
- 12.4 Statistika řízení dle předmětu řízení



POČTY POSUDKŮ ZPRACOVANÝCH POSUDKOVÝMI KOMISEMI (posudky komisí MPSV ve vztahu k posudkům orgánů 1. stupně - změny)

Detašovaná pracoviště MPSV	Počet posudků - rok 2015																					
	o invaliditě		o bezmocnosti		o osobách zdravotně znevýhodněných		o dohod. nezpřizn. zdrav. stavu dítěte		pro účely mimořádných výhod		pro účely dávek soc. péče		hodnocení stupně závislosti		příspěvek na zvl. pomůcku		průkaz osoby se zdrav. postižením		příspěvek na mobilitu		celkem	
	celkem	z toho změn počet %	celkem	z toho změn počet %	celkem	z toho změn počet %	celkem	z toho změn počet %	celkem	z toho změn počet %	celkem	z toho změn počet %	celkem	z toho změn počet %	celkem	z toho změn počet %	celkem	z toho změn počet %	celkem	z toho změn počet %	celkem	z toho změn počet %
Praha	86	24 27,0	0	0 0,0	0	0 0,0	0	0 0,0	0	0 0,0	0	0 0,0	3 024	1 602 53,0	357	60 17,0	2 164	757 35,0	7	4 57,0	5 638	2 447 43,4
České Budějovice	73	18 24,0	0	0 0,0	0	0 0,0	0	0 0,0	0	0 0,0	0	0 0,0	967	519 54,0	126	27 21,0	706	320 45,0	0	0 0,0	1 872	884 47,2
Píseň	90	48 53,0	0	0 0,0	0	0 0,0	0	0 0,0	0	0 0,0	0	0 0,0	1 103	667 60,0	194	38 19,0	926	325 35,0	0	0 0,0	2 313	1 078 46,6
Ústí nad Labem	50	10 20,0	0	0 0,0	0	0 0,0	0	0 0,0	0	0 0,0	0	0 0,0	847	553 65,0	150	31 20,0	756	306 40,0	0	0 0,0	1 803	900 49,9
Hradec Králové	54	25 46,0	0	0 0,0	0	0 0,0	0	0 0,0	0	0 0,0	0	0 0,0	1 386	871 62,0	235	30 13,0	1 072	436 40,0	0	0 0,0	2 747	1 362 49,6
Břno	97	25 25,0	1	0 0,0	0	0 0,0	0	0 0,0	0	0 0,0	0	0 0,0	2 255	917 41,0	388	68 17,0	1 805	433 24,0	7	0 0,0	4 553	1 443 31,7
Ostrava	112	31 27,0	0	0 0,0	0	0 0,0	3	1 33,0	0	0 0,0	1	1 100,0	2 044	948 46,0	451	55 12,0	1 357	345 25,0	2	1 50,0	3 970	1 382 34,8
Celkem	562	181 32,2	1	0 0,0	0	0 0,0	3	1 33,3	0	0 0,0	1	1 100,0	11 626	6 077 52,3	1 901	309 16,3	8 786	2 922 33,3	16	5 31,3	22 896	9 496 41,5

Pramen: MPSV

VÝVOJ ZJIŠŤOVACÍCH PROHLÍDEK A KONTROLNÍCH LÉKAŘSKÝCH PROHLÍDEK (PODLE DRUHU INVALIDITY)

Územní jednotka	Rok 2013						Rok 2014						Rok 2015								
	IP	ID	IT	invalidita celkem	žádána invalidita	ZJP	KLP	IP	ID	IT	invalidita celkem	žádána invalidita	ZJP	KLP	IP	ID	IT	invalidita celkem	žádána invalidita	ZJP	KLP
Hlavní město Praha	1 198	743	1 329	3 270	683	3 953	9 252	1 285	711	1 346	3 342	767	4 109	9 768	1 368	698	1 284	3 350	806	4 156	9 075
Středočeský kraj	1 674	639	1 440	3 753	1 346	5 099	12 166	2 000	624	1 491	4 115	1 384	5 499	11 761	2 117	600	1 485	4 202	1 679	5 881	11 098
Jihočeský kraj	1 066	330	611	2 007	944	2 951	6 413	1 048	337	651	2 036	1 150	3 186	5 766	1 204	364	598	2 166	1 118	3 284	5 890
Píseňský kraj	1 019	393	815	2 227	579	2 806	6 881	1 008	394	817	2 219	672	2 891	6 628	1 037	428	822	2 287	750	3 037	6 253
Karlovarský kraj	490	208	414	1 112	469	1 581	2 974	441	191	460	1 092	529	1 621	2 923	482	130	409	1 021	621	1 642	2 650
Ústecký kraj	2 096	620	1 322	4 038	1 354	5 392	10 611	1 941	574	1 203	3 718	1 454	5 172	10 671	1 977	532	1 154	3 663	1 642	5 305	9 700
Liberecký kraj	750	327	508	1 585	626	2 211	3 504	735	277	486	1 498	675	2 173	3 166	713	286	533	1 532	638	2 170	2 737
Královéhradecký kraj	795	259	698	1 752	657	2 409	6 035	841	287	772	1 900	653	2 553	5 945	861	304	768	1 933	594	2 527	5 378
Pardubický kraj	943	257	556	1 756	759	2 515	5 689	960	325	662	1 947	755	2 702	4 987	997	345	670	2 012	738	2 750	5 037
Kraj Vysočina	714	335	557	1 606	582	2 188	4 083	736	311	550	1 597	651	2 248	3 783	873	311	543	1 727	629	2 356	3 769
Jihomoravský kraj	2 262	689	1 258	4 209	1 506	5 715	13 016	2 503	719	1 333	4 555	1 542	6 097	11 910	2 605	862	1 374	4 841	1 443	6 284	11 407
Olomoucký kraj	917	198	708	1 823	838	2 661	5 025	1 013	280	716	2 009	898	2 907	4 800	1 141	289	748	2 178	829	3 007	4 132
Moravskoslezský kraj	2 004	669	1 654	4 327	2 257	6 584	9 092	2 201	702	1 751	4 654	2 328	6 982	8 223	2 220	731	1 709	4 660	2 420	7 080	8 171
Zlínský kraj	942	318	747	2 007	765	2 772	5 840	1 067	324	847	2 238	840	3 078	5 572	1 139	328	805	2 272	799	3 071	4 982
Celkem ČR	16 870	5 985	12 617	35 472	13 365	48 837	100 581	17 779	6 056	13 085	36 920	14 298	51 218	95 903	18 734	6 208	12 902	37 844	14 706	52 550	90 279

Pramen: ČSSZ

IP = invalidita prvního stupně

ID = invalidita druhého stupně

IT = invalidita třetího stupně

ZJP = zjišťovací lékařská prohlídka

KLP = kontrolní lékařská prohlídka

VÝVOJ POČTU OSTATNÍCH POSUDKŮ

Územní jednotka	Rok 2014										Rok 2015											
	OZZ	BZM	Děti	ukonč. DPN	PND	opravné	závislost	mobilita	příspěv. ZP	příkaz OZP	celkem	OZZ	BZM	Děti	ukonč. DPN	PND	opravné	závislost	mobilita	příspěv. ZP	příkaz OZP	celkem
Hlavní město Praha	39	7	22	13	1 611	737	12 332	820	941	8 618	25 140	215	6	13	18	1 607	635	12 508	6	974	8 480	24 462
Středočeský kraj	175	3	24	63	2 120	1 086	14 169	575	1 417	11 444	31 076	472	8	22	78	2 192	1 269	14 980	3	1 398	10 492	30 914
Jihočeský kraj	276	3	7	78	1 935	706	8 111	188	695	5 135	17 134	724	1	11	265	2 060	697	8 712	0	746	5 122	18 338
Píseňský kraj	146	0	9	33	1 100	470	7 609	345	788	5 860	16 360	357	1	16	65	1 248	444	7 667	0	728	5 359	15 885
Karlovarský kraj	54	2	13	11	691	197	3 762	97	343	2 621	7 791	142	3	5	16	718	291	3 533	0	346	2 546	7 600
Ústecký kraj	334	1	18	24	1 036	592	11 921	616	1 187	10 560	26 289	897	5	20	27	1 188	666	11 829	0	1 022	8 990	24 644
Liberecký kraj	167	2	7	29	634	262	5 666	109	524	3 815	11 215	469	0	9	15	592	211	5 762	0	500	3 757	11 315
Královéhradecký kraj	400	0	3	12	775	359	7 438	271	773	5 176	15 207	763	2	8	10	1 033	348	7 780	0	785	5 103	15 832
Pardubický kraj	417	2	10	1	877	460	7 918	263	805	5 365	16 118	658	0	16	1	1 070	378	7 904	0	729	4 970	15 726
Kraj Vysočina	91	2	8	62	732	283	6 482	91	618	4 514	12 883	311	1	3	69	938	272	7 260	1	607	4 206	13 668
Jihomoravský kraj	304	18	25	77	2 203	704	16 581	950	1 449	11 675	33 986	876	16	31	88	2 655	640	16 881	1	1 468	10 316	32 972
Olomoucký kraj	411	6	8	25	1 739	427	9 276	163	868	5 774	18 697	935	3	7	39	1 831	374	9 339	0	787	5 339	18 654
Moravskoslezský kraj	685	2	12	358	2 278	1 101	18 180	418	2 347	10 280	35 661	1 948	4	14	479	2 486	1 279	18 614	0	2 220	10 573	37 617
Zlínský kraj	407	2	20	54	1 200	459	8 945	161	866	6 691	18 805	783	4	9	56	1 346	361	9 249	0	860	5 962	18 630
Celkem ČR	3 906	50	186	840	18 931	7 843	138 390	5 067	13 621	97 528	286 362	9 550	54	184	1 226	20 964	7 865	142 018	11	13 170	91 215	286 257

Pramen: ČSSZ

OZZ = osoba zdravotně znevýhodněná

BZM = bezmocnost

Děti = posouzení dětí pro důchodový zákon

Ukončení DPN = ukončení dočasné pracovní neschopnosti

PND = prodloužení nemocenských dávek po vyčerpání podpůrné doby

Jiné = posudky pro nepojistné systémy mimo uvedené

Opravné = posudky v rámci odvolacích řízení

Závislost = posouzení stupně závislosti

STATISTIKA ŘÍZENÍ DLE PŘEDMĚTU ŘÍZENÍ

Předmět řízení	31.12.2014 NEVYŘÍZENO		1.1.2015 - 31.12.2015										31.12.2015 NEVYŘÍZENO	
	po lhůtě	DOŠLO	VRÁCENO	neuznáno	stupně jednotlivých posuzování					jiný výsledek	součet	po lhůtě	po lhůtě	
					1	2	3	4	5					
					uznáno	uznáno	uznáno	uznáno	uznáno					
osoba zdravotně znevýhodněná	1 118	9 389	384	8 411					1	9 550	493	589		
dlouhodobě nepřiznivý zdravotní stav dítěte	8	103	6	80						94	3	11		
příspěvek na péči, řízení dle zákona č. 108/2006 Sb.	17 660	144 895	1 002	17 389	I.stupeň 36 089	II.stupeň 37 396	III.stupeň 30 535	IV.stupeň 20 605	4	142 018	5 977	19 927		
ukončení DPN	17	1 420	197	94	ukončeno 1 130				2	1 226	1	12		
příspěvek na úpravu bytu		0	0	0										
příspěvek na individuální dopravu		0	0	0										
invalidita - typ řízení kontrolní	13 029	78 224	1 735	2 437	I.stupeň 32 490	II.stupeň 15 792	III.stupeň 25 584		81	76 384	3 128	13 153		
invalidita - typ řízení zjišťovací	5 819	54 412	1 704	14 640	I.stupeň 18 734	II.stupeň 6 208	III.stupeň 12 902		66	52 550	4 706	5 985		
invalidita - typ řízení zjišťovací změna stupně invalidity	1 426	14 359	365	57	3 279	5 306	5 241		12	13 895	1 260	1 589		
námítkové řízení v důchodovém pojištění	717	8 053	67	3 921	I.stupeň 1 973	II.stupeň 1 418	III.stupeň 550		3	7 865	160	845		
bezmocnost	3	57	4	13	částičná 7	převážná 29	plná 5			54	1	3		
prodloužení výplat nemocenského	1 388	21 742	641	2 899	vyhovuje 18 062				3	20 964	77	1 588		
děti - mimořádná péče	3	96	4	23	uznáno 67					90	2	7		
řízení o příspěvku na mobilitu podle ust. § 22 odst. 1 ve vztahu k § 6 odst. 1 zákona č. 329/2011 Sb.	11	9	5	5	uznáno 6					11	2			
řízení o příspěvku na zvláštní pomůcku pro osobu s těžkou vadou nosného či pohybového ústrojí podle § 22 odst. 1 ve vztahu k § 9 zákona č. 329/2011 Sb.	336	4 047	89	1 394	uznáno 2 456					3 850	117	453		
řízení o příspěvku na zvláštní pomůcku pro osobu s těžkým zrakovým postížením podle ust. § 22 odst. 1 ve vztahu k § 9 zákona č. 329/2011 Sb.	227	2 029	25	254	uznáno 1 726					1 980	94	264		
řízení o příspěvku na zvláštní pomůcku pro osobu s těžkým sluch. postižením podle ust. § 22 odst. 1 ve vztahu k § 9 odst. 1 zákona č. 329/2011 Sb.	52	397	10	156	uznáno 223					379	22	57		
řízení o příspěvku na zvláštní pomůcku na zakoupení motorového vozidla podle ust. § 22 odst. 1 ve vztahu k § 9 odst. 2 a násl. zákona č. 329/2011 Sb.	665	7 210	93	4 209	uznáno 2 750				2	6 961	227	840		
řízení o výpůjčce zvláštní pomůcky pro osobu s těžkou vadou nosného nebo pohybového ústrojí podle § 13 zákona č. 329/2011 Sb.					uznáno									
řízení o přiznání průkazu pro osoby se zdravotním postižením podle § 35 zákona č. 329/2011 Sb.	9 909	96 900	1 793	8 325	I.stupeň 28 847	II.stupeň 37 816	III.stupeň 16 224		3	91 215	3 777	13 988		
ostatní														
Celkem ČR	52 388	443 342	8 121	56 988	156 330	103 965	91 041	20 605	177	429 086	20 047	59 311		

Pramen: ČSSZ

* počet přijatých žádostí o provedení posudku

13. NEMOCENSKÉ POJIŠTĚNÍ

- 13.1 Základní ukazatele nemocenského pojištění v roce 2015
- 13.2 Procento pracovní neschopnosti pro nemoc a úraz v roce 2015
- 13.3 Dávky nemocenského pojištění v roce 2015
- 13.4 Ukončené případy dočasné pracovní neschopnosti v roce 2015



ZÁKLADNÍ UKAZATELE NEMOCENSKÉHO POJIŠTĚNÍ V ROCE 2015

Ukazatel	Pracovní neschopnost pro			celkem
	nemoc	pracovní úraz	ostatní úraz	
Počet nově hlášených případů PN	1 383 855	46 331	133 272	1 563 458
Počet kalendářních dnů PN	57 013 119	2 568 798	7 235 486	66 817 403
Počet nově hlášených případů PN na 100 pojištěnců	30,70	1,03	2,96	34,69
Průměrné procento PN	3,47	0,16	0,44	4,06
Počet kalendářních dnů PN na 1 nově hlášený případ	41,20	55,44	54,29	42,74
Průměrný denní stav práce neschopných	156 199	7 038	19 824	183 061
Průměrný počet nemocensky pojištěných	x	x	x	4 507 012

Pramen: ČSÚ - Pracovní neschopnost pro nemoc a úraz v ČR za rok 2015

PROCENTO PRACOVNÍ NESCHOPNOSTI PRO NEMOC A ÚRAZ V ROCE 2015

Územní jednotka	Průměrné procento pracovní neschopnosti pro			
	nemoc	pracovní úraz	ostatní úraz	celkem
Hlavní město Praha	2,745	0,091	0,284	3,120
Středočeský kraj	3,507	0,168	0,419	4,094
Jihočeský kraj	3,951	0,230	0,592	4,773
Plzeňský kraj	3,829	0,219	0,524	4,572
Karlovarský kraj	3,762	0,170	0,452	4,384
Ústecký kraj	3,708	0,199	0,431	4,337
Liberecký kraj	3,798	0,148	0,503	4,449
Královéhradecký kraj	3,362	0,194	0,493	4,050
Pardubický kraj	3,579	0,188	0,494	4,261
Kraj Vysočina	3,801	0,223	0,518	4,542
Jihomoravský kraj	3,447	0,142	0,463	4,051
Olomoucký kraj	3,656	0,157	0,470	4,283
Zlínský kraj	4,104	0,179	0,611	4,894
Moravskoslezský kraj	4,074	0,172	0,538	4,784
Celkem ČR	3,466	0,156	0,440	4,062

Pramen: ČSÚ - Pracovní neschopnost pro nemoc a úraz v ČR za rok 2015

DÁVKY NEMOCENSKÉHO POJIŠTĚNÍ V ROCE 2015

Dávka nemocenského pojištění	Průměrný měsíční počet případů výplaty (v tis.)	Celkové roční výdaje (v mil. Kč)
Nemocenské	175,1	15 428,0
Ošetřovné	36,0	1 062,3
Peněžitá pomoc v mateřství	45,5	7 610,6
Vyrovňovací příspěvek v těhotenství a mateřství	0,2	9,1
Celkem	256,7	24 109,9

Pramen: ČSSZ

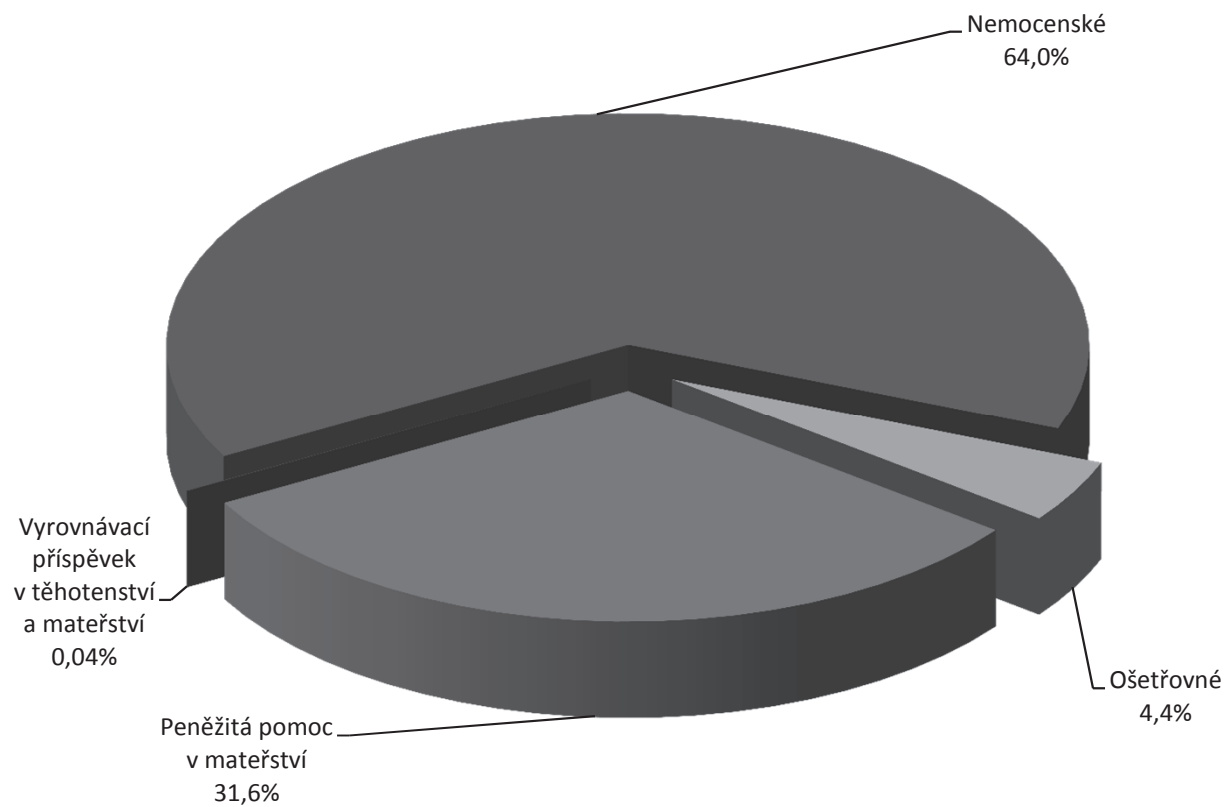
STRUKTURA VÝDAJŮ NA DÁVKY NEMOCENSKÉHO POJIŠTĚNÍ

UKONČENÉ PŘÍPADY DOČASNÉ PRACOVNÍ NESCHOPNOSTI V ROCE 2015

Délka trvání případu	Počet ukončených případů dočasné pracovní neschopnosti			Počet prostonaných dnů		
	celkem	muži	ženy	celkem	muži	ženy
1 - 3 dny	66 015	33 649	32 366	152 982	77 411	75 571
4 - 14 dny	656 885	326 445	330 440	5 903 313	2 917 962	2 985 351
15 - 21 dny	208 810	99 295	109 515	3 685 313	1 753 682	1 931 631
22 - 30 dny	138 964	65 108	73 856	3 567 602	1 674 530	1 893 072
31 - 60 dny	193 683	93 767	99 916	8 336 821	4 027 614	4 309 207
61 - 90 dny	86 675	40 701	45 974	6 407 211	3 007 980	3 399 231
91 - 180 dny	100 260	42 229	58 031	12 796 654	5 263 550	7 533 104
181 - 270 dny	36 272	13 039	23 233	7 749 186	2 853 781	4 895 405
271 - 365 dny	19 995	9 202	10 793	6 401 146	2 948 173	3 452 973
> 365 dny	19 239	9 159	10 080	8 186 017	3 908 223	4 277 794
Celkem	1 526 798	732 594	794 204	63 186 245	28 432 906	34 753 339

Pramen: ČSSZ

14. DÁVKY POMOCI V HMOTNÉ NOUZI, DÁVKY PRO OSOBY SE ZDRAVOTNÍM POSTIŽENÍM, PŘÍSPĚVEK NA PÉČI

- 14.1 Vývoj výdajů a počtu příspěvků na živobytí
- 14.2 Vývoj výdajů a počtu doplatků na bydlení
- 14.3 Vývoj výdajů a počtu dávek mimořádné okamžité pomoci
- 14.4 Vývoj výdajů a počtu příspěvků na péči
- 14.5 Počet vyplacených příspěvků na péči podle věku a stupně závislosti v roce 2015
- 14.6 Vývoj výdajů a počtu příspěvků na mobilitu
- 14.7 Vývoj výdajů a počtu příspěvků na zvláštní pomůcku



VÝVOJ VÝDAJŮ A POČTU PŘÍSPĚVKŮ NA ŽIVOBYTÍ

Územní jednotka	Výdaje (v tis. Kč)		Meziroční index v %	Průměrný měsíční počet vyplacených dávek*		Meziroční index v %
	rok 2014	rok 2015		rok 2014	rok 2015	
Hlavní město Praha	400 070	403 823	100,9	8 814	8 500	96,4
Středočeský kraj	647 058	581 631	89,9	13 168	11 700	88,9
Jihočeský kraj	355 010	308 910	87,0	7 403	6 500	87,8
Plzeňský kraj	281 149	243 493	86,6	5 904	5 100	86,4
Karlovarský kraj	342 091	320 436	93,7	7 005	6 600	94,2
Ústecký kraj	1 385 965	1 317 501	95,1	27 038	25 600	94,7
Liberecký kraj	362 760	333 411	91,9	7 632	7 000	91,7
Královéhradecký kraj	366 651	314 915	85,9	7 460	6 500	87,1
Pardubický kraj	289 329	247 539	85,6	6 006	5 300	88,2
Kraj Vysočina	213 396	180 006	84,4	4 518	3 900	86,3
Jihomoravský kraj	724 344	646 222	89,2	14 407	12 900	89,5
Olomoucký kraj	653 257	582 433	89,2	13 530	11 900	88,0
Zlínský kraj	291 329	253 478	87,0	32 975	31 300	94,9
Moravskoslezský kraj	1 587 690	1 506 217	94,9	6 711	5 900	87,9
Celkem ČR	7 900 098	7 240 017	91,6	162 571	148 700	91,5

Pramen: MPSV

* včetně zpětně vyplacených dávek

VÝVOJ VÝDAJŮ A POČTU DOPLATKŮ NA BYDLENÍ

Územní jednotka	Výdaje (v tis. Kč)		Meziroční index v %	Průměrný měsíční počet vyplacených dávek*		Meziroční index v %
	rok 2014	rok 2015		rok 2014	rok 2015	
Hlavní město Praha	206 246	225 469	109,3	3 633	3 658	100,7
Středočeský kraj	305 309	292 670	95,9	5 488	5 145	93,8
Jihočeský kraj	139 252	137 421	98,7	3 128	3 023	96,6
Píseňský kraj	125 216	108 276	86,5	2 381	2 130	89,5
Karlovarský kraj	127 106	122 357	96,3	3 050	2 884	94,6
Ústecký kraj	495 802	458 038	92,4	12 287	11 909	96,9
Liberecký kraj	142 956	137 328	96,1	3 233	2 996	92,7
Královéhradecký kraj	119 850	114 205	95,3	2 880	2 638	91,6
Pardubický kraj	68 018	65 079	95,7	1 832	1 743	95,1
Kraj Vysočina	79 146	66 151	83,6	1 849	1 627	88,0
Jihomoravský kraj	246 720	247 427	100,3	5 717	5 671	99,2
Olomoucký kraj	292 049	272 326	93,2	6 238	5 759	92,3
Zlínský kraj	120 904	106 542	88,1	3 076	2 779	90,3
Moravskoslezský kraj	780 577	783 054	100,3	18 385	18 702	101,7
Celkem ČR	3 249 151	3 136 343	96,5	73 177	70 664	96,6

Pramen: MPSV

* včetně zpětně vyplacených dávek

VÝVOJ VÝDAJŮ A POČTU DÁVEK MIMORÁDNÉ OKAMŽITÉ POMOCI

Územní jednotka	Výdaje (v tis. Kč)		Meziroční index v %	Průměrný měsíční počet vyplacených dávek*		Meziroční index v %
	rok 2014	rok 2015		rok 2014	rok 2015	
Hlavní město Praha	5 418	8 933	164,9	215	268	124,7
Středočeský kraj	7 413	8 340	112,5	311	320	102,9
Jihočeský kraj	10 309	6 885	66,8	283	233	82,3
Plzeňský kraj	4 439	5 329	120,0	165	159	96,4
Karlovarský kraj	4 202	3 098	73,7	150	138	92,0
Ústecký kraj	15 073	14 005	92,9	720	631	87,6
Liberecký kraj	5 670	5 031	88,7	264	211	79,9
Královéhradecký kraj	9 459	6 993	73,9	275	238	86,5
Pardubický kraj	5 762	5 036	87,4	224	199	88,8
Kraj Vysočina	2 299	2 621	114,0	99	97	98,0
Jihomoravský kraj	17 269	16 575	96,0	706	652	92,4
Olomoucký kraj	28 219	28 112	99,6	1008	978	97,0
Zlínský kraj	7 716	9 088	117,8	308	336	109,1
Moravskoslezský kraj	22 332	21 565	96,6	892	904	101,3
Celkem ČR	145 581	141 610	97,3	5 620	5 364	95,4

Pramen: MPSV

* včetně zpětně vyplacených dávek

VÝVOJ VÝDAJŮ A POČTU PŘÍSPĚVKŮ NA PÉČI

Územní jednotka	Výdaje (v tis. Kč)		Meziroční index v %	Průměrný měsíční počet vyplacených dávek*		Meziroční index v %
	rok 2014	rok 2015		rok 2014	rok 2015	
Hlavní město Praha	1 644 472	1 663 540	101,2	28 713	28 906	100,7
Středočeský kraj	1 992 804	2 102 396	105,5	33 806	34 650	102,5
Jihočeský kraj	1 311 460	1 334 569	101,8	21 103	21 166	100,3
Pízeňský kraj	1 145 266	1 197 680	104,6	17 895	18 298	102,3
Karlovarský kraj	524 008	547 592	104,5	8 430	8 676	102,9
Ústecký kraj	1 751 284	1 800 181	102,8	28 618	29 074	101,6
Liberecký kraj	855 737	896 838	104,8	14 260	14 513	101,8
Královéhradecký kraj	1 074 441	1 134 879	105,6	18 210	18 572	102,0
Pardubický kraj	1 114 932	1 170 292	105,0	18 086	18 469	102,1
Kraj Vysočina	1 113 474	1 156 995	103,9	17 879	17 987	100,6
Jihomoravský kraj	2 491 376	2 608 186	104,7	39 877	40 530	101,6
Olomoucký kraj	1 314 417	1 360 162	103,5	21 659	22 068	101,9
Zlínský kraj	1 419 197	1 464 804	103,2	22 251	22 327	100,3
Moravskoslezský kraj	2 649 142	2 728 468	103,0	40 781	41 602	102,0
Celkem ČR	20 402 011	21 166 581	103,7	331 568	336 838	101,6

Pramen: MPSV

* včetně zpětně vyplacených dávek

POČET VYPLACENÝCH PŘÍSPĚVKŮ NA PÉČI PODLE VĚKU A STUPNĚ ZÁVISLOSTI V ROCE 2015

	Průměrný měsíční počet vyplacených dávek podle věku osoby (v tis.)									celkem
	0 - 17 let	18 - 59 let	60 - 69 let	70 - 79 let	80 - 89 let	90 a více let				
I. stupeň závislosti	11,9	16,3	13,9	21,5	37,3	7,8				108,8
II. stupeň závislosti	7,2	20,3	14,5	20,1	36,6	11,2				109,9
III. stupeň závislosti	5,0	15,5	8,7	12,7	23,9	9,2				75,0
IV. stupeň závislosti	4,6	10,0	3,8	6,2	12,7	5,8				43,1
Celkem ČR	28,7	62,0	41,0	60,6	110,5	34,0				336,8

Pramen: MPSV

VÝVOJ VÝDAJŮ A POČTU PŘÍSPĚVKŮ NA MOBILITU

Územní jednotka	Výdaje (v tis. Kč)		Meziroční index v %	Průměrný měsíční počet vyplacených dávek*		Meziroční index v %
	rok 2014	rok 2015		rok 2014	rok 2015	
Hlavní město Praha	101 074	103 955	102,9	21 073	21 754	103,2
Středočeský kraj	117 134	123 148	105,1	24 440	25 825	105,7
Jihočeský kraj	82 573	82 153	99,5	17 192	17 173	99,9
Plzeňský kraj	69 431	70 392	101,4	14 494	14 716	101,5
Karlovarský kraj	23 372	25 375	108,6	4 887	5 317	108,8
Ústecký kraj	84 905	89 129	105,0	17 788	18 651	104,9
Liberecký kraj	59 804	62 242	104,1	12 466	13 007	104,3
Královéhradecký kraj	65 973	68 188	103,4	13 690	14 235	104,0
Pardubický kraj	57 723	59 022	102,3	12 043	12 341	102,5
Kraj Vysočina	66 492	67 562	101,6	13 791	14 105	102,3
Jihomoravský kraj	127 405	134 907	105,9	26 635	28 174	105,8
Olomoucký kraj	66 723	67 811	101,6	13 892	14 185	102,1
Zlínský kraj	75 551	77 213	102,2	23 223	24 007	103,4
Moravskoslezský kraj	113 116	114 953	101,6	15 755	16 135	102,4
Celkem ČR	1 111 276	1 146 051	103,1	231 369	239 625	103,6

Pramen: MPSV

* včetně zpětně vyplacených dávek

VÝVOJ VÝDAJŮ A POČTU PŘÍSPĚVKŮ NA ZVLÁŠTNÍ POMŮCKU

Územní jednotka	Výdaje (v tis. Kč)		Meziroční index v %	Celkový počet vyplacených příspěvků na zvláštní pomůcku za sledovaný rok		Meziroční index v %
	rok 2014	rok 2015		rok 2014	rok 2015	
Hlavní město Praha	52 197	61 732	118,3	496	571	115,1
Středočeský kraj	82 975	76 348	92,0	667	657	98,5
Jihočeský kraj	41 693	47 478	113,9	392	423	107,9
Plzeňský kraj	49 306	43 785	88,8	448	422	94,2
Karlovarský kraj	25 196	22 950	91,1	205	189	92,2
Ústecký kraj	69 608	63 984	91,9	601	521	86,7
Liberecký kraj	39 665	34 564	87,1	308	299	97,1
Královéhradecký kraj	45 401	44 218	97,4	350	377	107,7
Pardubický kraj	44 361	42 336	95,4	374	337	90,1
Kraj Vysočina	42 521	38 140	89,7	329	318	96,7
Jihomoravský kraj	83 334	78 758	94,5	784	745	95,0
Olomoucký kraj	46 565	46 140	99,1	430	423	98,4
Zlínský kraj	49 324	54 882	111,3	425	465	109,4
Moravskoslezský kraj	133 277	127 178	95,4	1 127	1 077	95,6
Celkem ČR	805 424	782 493	97,2	6 936	6 824	98,4

Pramen: MPSV



SEZNAM ZKRATEK A PŘEHLED SYMBOLŮ

APZ	aktivní politika zaměstnanosti
BOZP	bezpečnost a ochrana zdraví při práci
ČNB	Česká národní banka
ČSSZ	Česká správa sociálního zabezpečení
CSS	centra sociálních služeb
CZ-ISCO	klasifikace zaměstnání
ČSÚ	Český statistický úřad
EDS/SMVS	Evidenční dotační systém/Správa majetku ve vlastnictví státu
ESF	Evropský sociální fond
HDP	hrubý domácí produkt
CHPD	chráněná pracovní dílna
CHPM	chráněné pracovní místo
ISPROFIN	Informační systém programového financování
ISPV	Informační systém o průměrném výdělku
KÚ	krajský úřad
MF	Ministerstvo financí
MPOD	mezinárodněprávní ochrana dětí
MPSV	Ministerstvo práce a sociálních věcí
MZdr	Ministerstvo zdravotnictví
NH	národní hospodářství
NRP	náhradní rodinná péče
OP LLZ	operační program Lidské zdroje a zaměstnanost
OSPOD	orgán sociálně-právní ochrany dětí
OSS	organizační složky státu
OSVČ	osoba samostatně výdělečně činná
OZP	osoba se zdravotním postižením
PN	pracovní neschopnost
SPOD	sociálně-právní ochrana dětí
SSP	státní sociální podpora
SSZ	Správa služeb zaměstnanosti
SÚIP	Státní úřad inspekce práce
SÚPM	společensky účelná pracovní místa
SZÚ	státní závěrečný účet
TŘ	trestní řád
ÚMPOD	Úřad pro mezinárodněprávní ochranu dětí
ÚP ČR	Úřad práce České republiky
ÚSO	úplné střední odborné vzdělání s maturitou
ÚSV	úplné střední vzdělání
VPM	volné pracovní místo
VPP	veřejně prospěšné práce
VŠPS	Výběrové šetření pracovních sil
VTOS	výkon trestu odnětí svobody
VÚBP	Výzkumný ústav bezpečnosti práce
VÚPSV	Výzkumný ústav práce a sociálních věcí
ZDVOP	zařízení pro děti vyžadující okamžitou pomoc
ZP	zdravotní postižení
ZPS	změněná pracovní schopnost
ZR	zákon o rodině
-	jev se nevyskytoval
.	údaj není k dispozici
x	ležatý křížek na místě čísla značí, že zápis není možný z logických důvodů
0	označení číselných údajů menších než polovina zvolené měřicí jednotky

Účelová neperiodická publikace

Statistická ročenka z oblasti práce a sociálních věcí 2015



Zpracoval odbor účetnictví a finančního výkaznictví MPSV.

Vyšlo v roce 2016, 148 stran, 150 výtisků, vydání první.

Ministerstvo práce a sociálních věcí,

Na Poříčním právu 1, 128 00 Praha 2.

Sazba a zajištění tisku – ARTEDIT, spol. s r. o., Praha

ISBN 978-80-7421-127-0

Neprodejné