

**STATISTICKÁ ROČENKA
Z OBLASTI PRÁCE A SOCIÁLNÍCH VĚCÍ
2006**

Praha 2007

© Ministerstvo práce a sociálních věcí, 2007
ISBN 978-80-86878-54-6

OBSAH

	Strana
ÚVOD	7
1. OBYVATELSTVO	9
1.1 Složení obyvatelstva podle pohlaví v jednotlivých okresech ČR	11
1.2 Věkové složení obyvatelstva podle věkových skupin za kraje ČR	13
2. I. MZDY A ZAMĚSTNANCI	15
2.I.1 Vývoj průměrné nominální mzdy (na fyzické osoby) v roce 2006 v národním hospodářství v podnikatelské a nepodnikatelské sféře	17
2.I.2 Diferenciace průměrných mezd (na fyzické osoby) v roce 2006 podle OKEČ	18
2.I.3 Průměrná nominální mzda (na fyzické osoby) v roce 2006 podle formy vlastnictví	20
2.I.4 Průměrná nominální mzda (na fyzické osoby) v roce 2006 podle krajů	21
2.I.5 Bilance zdrojů pracovních sil a jejich rozdělení (v tis. osob)	22
2. II. VÝBĚR Z RESORTNÍHO STATISTICKÉHO ŠETŘENÍ ISPV (Informační systém o průměrném výdělku)	23
2.II.1 Průměrné hodinové výdělky podle hlavních tříd zaměstnání KZAM - R.....	25
2.II.2 Průměrné hodinové výdělky podle věkových kategorií	26
2.II.3 Průměrné hodinové výdělky podle vzdělání	27
2.II.4 Průměrné hodinové výdělky podle věkových kategorií a pohlaví	28
2.II.5 Průměrné hodinové výdělky podle vzdělání a pohlaví	29
3. STATISTIKA NEZAMĚSTNANOSTI	31
3.1 Průměrný počet uchazečů o zaměstnání, prům. míra nezaměstnanosti v letech 2005 a 2006	33
3.2 Počty uchazečů o zaměstnání podle délky nezaměstnanosti k 31. prosinci 2005 a 2006	35
3.3 Pohyb uchazečů v letech 2005 a 2006	37
3.4 Uchazeči o zaměstnání, míra nezaměstnanosti, počet uchazečů na 1 volné pracovní místo k 31. prosinci 2006	39
3.5.1 Vývoj na trhu práce v ČR v roce 2006	41
3.5.2 Struktura nezaměstnanosti v roce 2006	42
3.6 Vývoj v oblasti aktivní politiky zaměstnanosti a rekvalifikací v roce 2006 - celkem ČR.....	43
3.7 Počet evidovaných nezaměstnaných, míra nezaměstnanosti a volných pracovních míst ke konci sledovaného měsíce	44
3.8 Zaměstnanost cizinců v oblastech, krajích a okresech (stav k 31. 12.).....	45
3.9 Míra nezaměstnanosti v České republice k 31. prosinci 2006.....	47
3.10 Průměrná měsíční výše podpory v nezaměstnanosti v letech 2005 a 2006.....	48
4. DŮCHODY	51
4.1 Počet nově přiznaných důchodů v roce 2006 podle druhu důchodu, pohlaví a podle krácení pro souběh	53
4.2 Průměrná výše nově přiznaných důchodů v roce 2006 podle druhu důchodu, pohlaví a podle krácení pro souběh.....	54
4.3 Struktura nově přiznaných důchodů v roce 2006.....	55
4.4 Vývoj počtu a průměrné měsíční výše nově přiznaných důchodů v letech 2004 – 2006.....	56
4.5 Důchody vyplácené za prosinec 2006.....	57
4.6 Počet důchodců v prosinci 2006 podle druhu důchodu, pohlaví a krajů.....	58

4.7	Průměrná výše sólo důchodů v prosinci 2006 podle druhu důchodu, pohlaví a kraje.....	59
4.8	Počet důchodců a průměrná výše jejich důchodů u důchodů vyplácených za prosinec 2001 – 2006.....	60
4.9	Vývoj počtu starobních důchodců a průměrné výše jejich důchodů v prosinci 2001 – 2006.....	61
5.	PÉČE O STARÉ OBČANY, OBČANY TĚŽCE ZDRAVOTNĚ POSTIŽENÉ A DALŠÍ OBČANY NEPOSUZOVANÉ SPOLEČNĚ S NEZAOPATŘENÝMI DĚTMI.....	63
5.1	Pečovatelská služba - souhrnné údaje po územních jednotkách ČR za rok 2006.....	65
5.2	Pečovatelská služba - počty ošetřovaných v roce 2006.....	69
5.3	Pečovatelská služba - pracovníci pečovatelské služby za rok 2006.....	72
5.4	Zařízení pečovatelské služby za rok 2006.....	73
5.5	Služby pro staré občany za rok 2006	79
5.6	Evidence o držitelích průkazek -TP, ZTP, ZTP/P.....	80
5.7	Dávky pro staré občany, těžce zdravotně postižené občany, opakující se příspěvek podmíněný sociální potřebností za rok 2006.....	84
5.7.A	Průměrné dávky pro staré občany, těžce zdravotně postižené občany, opakující se příspěvek podmíněný sociální potřebností za rok 2006.....	88
5.8	Jednorázový peněžitý příspěvek, věcná pomoc - podmíněný sociální potřebností za rok 2006.....	92
5.9	Opakující se peněžitá dávka podmíněná zdravotním stavem - pomůcky, byt, garáž, krmivo za rok 2006	95
5.9.A	Průměrné opakující se peněžitá dávka podmíněná zdravotním stavem - pomůcky, byt, garáž, krmivo za rok 2006.....	100
5.10	Jednorázový peněžitý příspěvek podmíněný zdravotním stavem - motorová vozidla za rok 2006.....	105
5.10	Jednorázový peněžitý příspěvek podmíněný zdravotním stavem - byt, individuální doprava, pomůcky za rok 2006.....	110
5.10	Jednorázový peněžitý příspěvek podmíněný zdravotním stavem - provoz motorového vozidla za rok 2006.....	115
5.12	Peněžitý příspěvek na telefon, rekreaci a lázeňskou péči, při živelné pohromě nebo požáru, bezúročné půjčky, dávky sociální péče poskytnuté z důvodu soc. hospitalizace za rok 2006.....	120
5.13	ÚSP - počet čekatelů na umístění za rok 2006.....	125
5.14	Počet čekatelů na umístění v ústavech sociální péče v roce 2006.....	128
5.15	Příjemci opakujících se dávek sociální péče podmíněných sociální potřebností - staří a těžce postižení občané za 4. čtvrtletí 2006.....	129
5.16	Příjemci opakujících se dávek sociální péče podmíněných sociální potřebností - občané v evidenci úřadů práce za 4. čtvrtletí 2006.....	132
5.17	Příjemci opakujících se dávek sociální péče podmíněných sociální potřebností za 4. čtvrtletí 2006.....	135
5.18	Poradny pro rodinu, manželství a mezilidské vztahy.....	138
5.19	Pečovatelská služba pro rodiny s dětmi.....	139
6.	ZAŘÍZENÍ SOCIÁLNÍ PÉČE	141
6.1	Počet zařízení sociální péče	143
	Graf 6.1. Struktura zařízení sociální péče v ČR	144
6.2	Kapacita zařízení sociální péče za ČR celkem	145
6.3	Počet obyvatel v zařízeních sociální péče za ČR celkem.....	147
6.4	Zařízení sociální péče podle typu za ČR celkem	149
6.5	Kapacita a ekonomické ukazatele v zařízeních sociální péče za ČR celkem.....	150
6.6	Poskytované sociální služby spojené s pobytem v organizaci v ČR	151
6.7	Poskytované sociální služby nepobytové v ČR	152
6.8	Krizová lůžka.....	154
7.	ZAMĚSTNANCI A PLATY V ODVĚTVÍ SOCIÁLNÍ PÉČE, SOCIÁLNÍHO ZABEZPEČENÍ, ZAMĚSTNANOSTI A BEZPEČNOSTI PRÁCE.....	155
7.1	Zaměstnanci a prostředky na platy - odvětví sociální péče celkem (KÚ, statutární města, obce s rozšířenou působností a ÚSP řízené MPSV).....	157

7.2	Zaměstnanci a prostředky na platy - orgány státní správy	158
7.3	Průměrná měsíční výše platových složek - odvětví sociální péče celkem (KÚ, statutární města, obce s rozšířenou působností a ÚSP řízené MPSV).....	159
8.	PÉČE O RODINU A DÍTĚ	161
8.1	Děti (skupiny sourozenců) evidované orgány péče o děti	163
8.2	Umísťování dětí a mladistvých do náhradní rodinné, ústavní a ochranné výchovy.....	164
8.3	Počet klientů evidovaných kurátory pro mládež.....	165
8.4.1	Případy řešené kurátory pro mládež - trestná činnost, výchovné problémy, dohledy, uložená výchovná opatření.....	166
8.4.2	Případy řešené kurátory pro mládež - návrhy na předběžná opatření, návrhy na ústavní výchovu, přestupky.....	167
8.5	Rodinné zázemí klientů evidovaných kurátory pro mládež.....	168
8.6	Náhradní rodinná péče - pěstounská péče a poručenství (přirůstek a úbytek dětí).....	169
8.7	Pěstounská péče - počet pěstounských rodin.....	170
8.8.1	Žadatelé o náhradní rodinnou péči - celkem	171
8.8.2	Žadatelé o náhradní rodinnou péči - osvojení, pěstounská péče, žádosti podle § 78 ZR.....	172
8.9	Zařízení pro výkon pěstounské péče.....	173
8.10.1	Evidenční údaje	174
8.10.2	Evidenční údaje	175
8.11	Dávky sociální péče pro rodiny s nezaopatřenými dětmi.....	176
8.12	Příspěvek na výživu dítěte a další účelové dávky sociální péče.....	181
8.13.1	Týrané a zneužívané děti - věková struktura a sociální prostředí týraných a zneužívaných dětí.....	186
8.13.2	Týrané a zneužívané děti - struktura týrajících a zneužívajících osob.....	187
8.14.1	Stav pracovníků na odděleních sociálně právní ochrany dětí (OSPOD).....	188
8.14.2	Stav pracovníků na odděleních sociálně právní ochrany dětí (OSPOD) - kurátoři pro mládež v rámci OSPOD.....	188
8.14.3	Stav pracovníků na odděleních sociálně právní ochrany dětí (OSPOD) - kurátoři pro mládež mimo OSPOD.....	190
8.15	Děti s nařízenou ústavní výchovou nebo uloženou ochrannou výchovou umístěné v ústavních zařízeních.....	191
9.	PRÁCE S PŘÍSLUŠNÍKY MARGINÁLNÍCH SKUPIN.....	193
9.1	Sociální práce s příslušníky marginálních skupin v roce 2006.....	195
9.2	Hmotná pomoc příslušníkům marginálních skupin v roce 2006.....	196
10.	PŘÍJMY A VÝDAJE KAPITOLY 313	197
10.1	Přehled o plnění rozpočtu kapitoly 313 – MPSV ČR za rok 2006.....	199
10.2	Přehled o plnění rozpočtu příjmů organizačních složek státu za rok 2006.....	200
10.3	Přehled o plnění rozpočtu běžných výdajů organizačních složek státu za rok 2006.....	201
10.4	Přehled o plnění rozpočtu výdajů účelově určených na financování reprodukce investičního majetku kapitoly 313 – MPSV za rok 2006.....	202
10.5	Přehled výdajů na transfery obyvatelstvu za rok 2006.....	203
11.	STÁTNÍ SOCIÁLNÍ PODPORA	205
11.1	Dávky státní sociální podpory vyplacené v roce 2006 na příslušný kalendářní měsíc v ČR.....	207
11.2	Dávky státní sociální podpory vyplacené v roce 2006 v krajích ČR.....	208
11.3	Průměr dávek státní sociální podpory vyplacených v roce 2006 v ČR.....	211
	Graf č. 1 - Podíl částek jednotlivých dávek SSP vyplacených v roce 2006 v ČR	213
	Graf č. 2 - Podíl částek dávek SSP vyplacených v roce 2006 v krajích ČR.....	214

12.	POSUDKOVÁ KOMISE SOCIÁLNÍHO ZABEZPEČENÍ	215
12.1	Výsledky činnosti posudkových komisí MPSV ve vztahu k posudkům orgánů I. stupně za celý rok 2006	217
12.2	Invalidizace - zjišťovací prohlídky + KLP - srovnání roku 2005 a 2006 - absolutní počty.....	218
12.3	Invalidizace - zjišťovací prohlídky + KLP - srovnání roku 2005 a 2006 - přepočet na 100 000 obyvatel	219
12.4	Ostatní posudky dle jednotlivých krajů ČR - srovnání roku 2005 a 2006.....	220
13.	NEMOCENSKÉ POJIŠTĚNÍ	221
13.1	Základní ukazatele nemocenského pojištění v roce 2006.....	223
13.2	Procento pracovní neschopnosti pro nemoc a úraz v roce 2006.....	224
	SEZNAM ZKRATEK	225

Ú V O D

Statistická ročenka z oblasti práce a sociálních věcí za rok 2006 obsahově navazuje na předchozí vydání. Datovou základnu ročenky tvoří resortní statistika doplněná o vybrané ukazatele z evidence úřadů práce (ÚP), důchodové statistiky, statistiky mezd, nemocenského pojištění a demografie. Ročenka dále obsahuje údaje, které charakterizují situaci v oblasti dávek státní sociální podpory (SSP).

Pro **oddíl 1. Obyvatelstvo** byly použity demografické údaje Českého statistického úřadu (ČSÚ).

Oddíl 2. obsahuje kromě části **Mzdy a zaměstnanci** (označené jako **2. I.**), kde jsou použity celostátní údaje statistiky práce a mezd z **podkladů ČSÚ**, rovněž část **2. II. Výběr z resortního statistického šetření ISPV** zpracovanou na základě našeho resortního informačního systému o průměrném výdělku. V části 2.I. ČSÚ již od loňska nezveřejňuje údaje o mzdách podle okresů, proto již není možno vyhotovovat tabulku 2.I.5 "Diferenciace průměrných nominálních mezd (na FO) v roce 2006 podle okresů" a návazně došlo i k úpravě struktury tabulky "Průměrná nominální mzda v roce 2006 podle krajů (na FO)". Část 2.II. byla rozšířena o novou tabulku 2.II.5 – Průměrné hodinové výdělky podle vzdělání a pohlaví.

Podkladem tabulek a grafů v **oddíle 3. Nezaměstnanost** jsou statistické informace zpracované z evidence ÚP o uchazečích o zaměstnání, volných pracovních místech a aktivní politice zaměstnanosti.

Oddíl 4. Důchody byl zpracován podle statistických údajů České správy sociálního zabezpečení. Obsahuje základní údaje o vývoji důchodů v letech 2001 - 2006 a podrobnější údaje o důchodech v roce 2006. Tabulky obsahově navazují na loňské vydání.

Oddíl 5. Péče o staré občany, občany těžce zdravotně postižené a jednotlivce zachycuje důležité informace o sociálních službách poskytnutých těmto občanům, o jednotlivých dávkách sociálního zabezpečení, které jim byly vyplaceny. Údaje týkající se dávek vychází ze čtvrtletního resortního statistického výkazu V (MPSV) 9-04 o dávkách sociální péče a údaje o sociálních službách, které jsou poskytnuty těmto občanům, vychází z výkazu V (MPSV) 10-01 o sociální péči. Tabulky obsahově navazují na loňské vydání.

V **oddíle 6. Zařízení sociální péče** byly zpracovány z vybraných údajů resortního statistického výkazu V (MPSV) 1-01 o zařízeních sociální péče.

Podkladem pro **oddíl 7. Zaměstnanci a platy v odvětví sociálního zabezpečení** byly souhrnné údaje resortních výkazů V (19a-01) a V (19b-01) o zaměstnancích a platech v oblasti sociálního zabezpečení a zaměstnanosti.

Při zpracování **oddílu 8. Péče o rodinu a dítě** se především vycházelo z ročního resortního statistického výkazu V (MPSV) 20-01 o výkonu sociálně právní ochrany dětí a ze čtvrtletního resortního statistického výkazu V (MPSV) 9-04 o dávkách sociální péče pro občany ČR a zemí Evropské Unie (tabulky 8.11 a 8.12).

Pro **oddíl 9. Práce s příslušníky marginálních skupin** byly použity souhrnné údaje resortního výkazu V (MPSV) 26-01 o sociální práci s příslušníky marginálních skupin.

Tabulky **oddílu 10. Výdaje a příjmy kapitoly 313 státního rozpočtu** byly zpracovány z účetních výkazů pro rozpočtové a příspěvkové organizace a dalších finančních podkladů.

Pro zpracování **oddílu 11. Státní sociální podpora** byly použity údaje z informačního systému o dávkách SSP. Uvedené údaje charakterizují vývoj počtu a částek vyplacených dávek celkem, podle regionů, průměry dávek ap.

Do **oddílu 12. Posudková komise sociálního zabezpečení** byly zapracovány údaje posudkových komisí České správy sociálního zabezpečení sledující stav a strukturu invalidizace obyvatelstva.

Do **oddílu 13. Nemocenské pojištění** byly zahrnuty údaje o základních ukazatelích nemocenského pojištění ze statistického výkazu ČSÚ (Nem-Úr 1-02).

Ročenku zpracovalo odd. 623 ekonomického odboru MPSV ČR

1. OBYVATELSTVO

- 1.1 Složení obyvatelstva podle pohlaví v jednotlivých okresech ČR**
- 1.2 Věkové složení obyvatelstva podle věkových skupin za kraje ČR**

SLOŽENÍ OBYVATELSTVA PODLE POHLAVÍ V JEDNOTLIVÝCH OKRESECH ČR

Území	Stav na počátku období k 1.1.2006			Stav ke konci období k 31.12.2006		
	celkem	muži	ženy	celkem	muži	ženy
Hl. město Praha	1 181 610	566 542	615 068	1 188 126	570 881	617 245
okres Benešov	93 516	46 169	47 347	94 110	46 474	47 636
okres Beroun	78 458	38 635	39 823	79 586	39 253	40 333
okres Kladno	150 913	73 386	77 527	151 980	74 061	77 919
okres Kolín	97 133	47 506	49 627	97 817	47 963	49 854
okres Kutná Hora	73 602	36 351	37 251	74 389	36 897	37 492
okres Mělník	95 738	46 804	48 934	95 915	46 838	49 077
okres Mladá Boleslav	116 574	57 579	58 995	119 106	59 189	59 917
okres Nymburk	87 001	42 363	44 638	88 171	42 956	45 215
okres Praha-východ	107 316	52 465	54 851	111 162	54 384	56 778
okres Praha-západ	96 304	47 309	48 995	101 049	49 673	51 376
okres Příbram	107 131	52 574	54 557	107 300	52 643	54 657
okres Rakovník	54 422	26 751	27 671	54 669	26 889	27 780
Středočeský kraj	1 158 108	567 892	590 216	1 175 254	577 220	598 034
okres České Budějovice	180 723	88 552	92 171	182 055	89 347	92 708
okres Český Krumlov	60 708	30 338	30 370	61 001	30 485	30 516
okres Jindřichův Hradec	92 752	45 523	47 229	92 637	45 548	47 089
okres Písek	70 357	34 422	35 935	70 498	34 513	35 985
okres Prachatice	51 470	25 629	25 841	51 409	25 588	25 821
okres Strakonice	69 539	34 117	35 422	70 032	34 490	35 542
okres Tábor	102 217	50 156	52 061	102 374	50 185	52 189
Jihočeský kraj	627 766	308 737	319 029	630 006	310 156	319 850
okres Domažlice	59 076	29 164	29 912	59 444	29 402	30 042
okres Klatovy	87 725	43 124	44 601	88 124	43 435	44 689
okres Plzeň-město	162 759	78 300	84 459	163 392	78 688	84 704
okres Plzeň-jih	69 327	34 460	34 867	69 725	34 725	35 000
okres Plzeň-sever	75 069	37 060	38 009	75 918	37 575	38 343
okres Rokycany	45 823	22 562	23 261	46 117	22 808	23 309
okres Tachov	51 749	25 751	25 998	51 817	25 790	26 027
Plzeňský kraj	551 528	270 421	281 107	554 537	272 423	282 114
okres Cheb	90 117	43 970	46 147	90 692	44 372	46 320
okres Karlovy Vary	120 778	58 794	61 984	120 797	58 793	62 004
okres Sokolov	93 379	46 235	47 144	93 113	46 136	46 977
Karlovarský kraj	304 274	148 999	155 275	304 602	149 301	155 301
okres Děčín	134 090	66 073	68 017	134 576	66 462	68 114
okres Chomutov	125 231	61 536	63 695	125 040	61 456	63 584
okres Litoměřice	114 848	56 637	58 211	113 443	55 811	57 632
okres Louny	85 936	42 394	43 542	86 134	42 518	43 616
okres Most	116 836	57 174	59 662	116 832	57 247	59 585
okres Teplice	127 599	62 238	65 361	127 980	62 442	65 538
okres Ústí nad Labem	118 633	57 831	60 802	119 260	58 234	61 026
Ústecký kraj	823 173	403 883	419 290	823 265	404 170	419 095
okres Česká Lípa	106 396	52 370	54 026	106 256	52 226	54 030
okres Jablonec nad Nisou	88 387	42 821	45 566	88 783	43 073	45 710
okres Liberec	159 652	77 325	82 327	161 161	78 261	82 900
okres Semily	74 596	36 612	37 984	74 574	36 619	37 955
Liberecký kraj	429 031	209 128	219 903	430 774	210 179	220 595

SLOŽENÍ OBYVATELSTVA PODLE POHLAVÍ V JEDNOTLIVÝCH OKRESECH ČR

Území	Stav na počátku období k 1.1.2006			Stav ke konci období k 31.12.2006		
	celkem	muži	ženy	celkem	muži	ženy
okres Hradec Králové	159 502	77 121	82 381	159 756	77 299	82 457
okres Jičín	77 306	37 937	39 369	78 098	38 488	39 610
okres Náchod	112 293	54 753	57 540	112 302	54 864	57 438
okres Rychnov nad Kněžnou	79 245	38 904	40 341	79 409	39 042	40 367
okres Trutnov	120 022	58 807	61 215	120 078	58 895	61 183
Královéhradecký kraj	548 368	267 522	280 846	549 643	268 588	281 055
okres Chrudim	104 575	51 494	53 081	104 784	51 603	53 181
okres Pardubice	160 931	78 155	82 776	162 175	79 055	83 120
okres Svitavy	101 827	50 121	51 706	101 839	50 172	51 667
okres Ústí nad Orlicí	138 691	68 272	70 419	138 953	68 387	70 566
Pardubický kraj	506 024	248 042	257 982	507 751	249 217	258 534
okres Havlíčkův Brod	94 919	47 052	47 867	94 925	46 978	47 947
okres Jihlava	109 004	53 856	55 148	109 437	54 102	55 335
okres Pelhřimov	72 339	35 828	36 511	72 482	35 953	36 529
okres Třebíč	116 209	57 348	58 861	116 298	57 398	58 900
okres Žďár nad Sázavou	118 296	58 730	59 566	118 503	58 912	59 591
Kraj Vysočina	510 767	252 814	257 953	511 645	253 343	258 302
okres Blansko	108 143	53 041	55 102	108 753	53 415	55 338
okres Brno-město	366 757	174 286	192 471	366 680	174 592	192 088
okres Brno-venkov	173 579	85 291	88 288	175 151	86 012	89 139
okres Břeclav	123 143	60 130	63 013	123 194	60 160	63 034
okres Hodonín	157 354	77 127	80 227	156 951	76 968	79 983
okres Vyškov	87 120	42 767	44 353	87 443	42 983	44 460
okres Znojmo	114 262	56 157	58 105	114 391	56 272	58 119
Jihomoravský kraj	1 130 358	548 799	581 559	1 132 563	550 402	582 161
okres Jeseník	41 891	20 692	21 199	41 827	20 749	21 078
okres Olomouc	228 610	110 557	118 053	228 956	110 831	118 125
okres Prostějov	109 429	53 058	56 371	109 633	53 183	56 450
okres Přerov	134 265	65 374	68 891	134 668	65 714	68 954
okres Šumperk	124 966	61 460	63 506	124 810	61 387	63 423
Olomoucký kraj	639 161	311 141	328 020	639 894	311 864	328 030
okres Kroměříž	107 827	52 418	55 409	107 927	52 482	55 445
okres Uherské Hradiště	143 745	70 162	73 583	143 731	70 170	73 561
okres Vsetín	145 814	71 376	74 438	145 661	71 281	74 380
okres Zlín	192 756	93 477	99 279	192 520	93 406	99 114
Zlínský kraj	590 142	287 433	302 709	589 839	287 339	302 500
okres Bruntál	98 958	48 760	50 198	98 590	48 626	49 964
okres Frýdek-Místek	227 264	111 254	116 010	227 846	111 731	116 115
okres Karviná	274 942	135 672	139 270	273 970	135 266	138 704
okres Nový Jičín	159 267	78 055	81 212	159 481	78 185	81 296
okres Opava	180 260	88 066	92 194	180 305	88 126	92 179
okres Ostrava-město	310 078	149 488	160 590	309 098	149 167	159 931
Moravskoslezský kraj	1 250 769	611 295	639 474	1 249 290	611 101	638 189
ČESKÁ REPUBLIKA	10 251 079	5 002 648	5 248 431	10 287 189	5 026 184	5 261 005

Pramen: ČSÚ - Věkové složení obyvatelstva České republiky

VĚKOVÉ SLOŽENÍ OBYVATELSTVA PODLE VĚKOVÝCH SKUPIN ZA KRAJE ČR

Území	Stav na počátku období k 1.1.2006			Stav ke konci období k 31.12.2006		
	0-14	15-64	65 a více	0-14	15-64	65 a více
Hl. město Praha	145 364	851 820	184 426	144 560	857 342	186 224
Středočeský kraj	173 032	821 502	163 574	174 074	834 952	166 228
Jihočeský kraj	93 438	446 006	88 322	91 943	448 209	89 854
Plzeňský kraj	79 032	391 166	81 330	78 308	393 643	82 586
Karlovarský kraj	46 212	218 824	39 238	45 314	219 223	40 065
Ústecký kraj	129 047	590 567	103 559	127 404	590 169	105 692
Liberecký kraj	65 672	306 991	56 368	64 607	308 672	57 495
Královéhradecký kraj	81 394	385 321	81 653	79 829	386 995	82 819
Pardubický kraj	77 269	355 252	73 503	76 023	357 121	74 607
Kraj Vysočina	78 645	358 529	73 593	76 939	359 781	74 925
Jihomoravský kraj	163 135	800 187	167 036	160 256	802 230	170 077
Olomoucký kraj	94 256	453 971	90 934	92 378	454 820	92 696
Zlínský kraj	86 595	417 475	86 072	84 493	417 721	87 625
Moravskoslezský kraj	188 240	895 746	166 783	183 386	894 360	171 544
ČESKÁ REPUBLIKA	1 501 331	7 293 357	1 456 391	1 479 514	7 325 238	1 482 437

Pramen: ČSÚ - Věkové složení obyvatelstva České republiky

2. I. MZDY A ZAMĚSTNANCI

- 2.I.1 Vývoj průměrné nominální mzdy (na fyzické osoby) v roce 2006 v národním hospodářství v podnikatelské a nepodnikatelské sféře**
- 2.I.2 Diferenciace průměrných mezd (na fyzické osoby) v roce 2006 podle OKEČ**
- 2.I.3 Průměrná nominální mzda (na fyzické osoby) v roce 2006 podle formy vlastnictví**
- 2.I.4 Průměrná nominální mzda (na fyzické osoby) v roce 2006 podle krajů**
- 2.I.5 Bilance zdrojů pracovních sil a jejich rozdělení (v tis. osob)**

VÝVOJ PRŮMĚRNÉ NOMINÁLNÍ MZDY (NA FYZICKÉ OSOBY) V ROCE 2006
V NÁRODNÍM HOPODÁŘSTVÍ
V PODNIKATELSKÉ A NEPODNIKATELSKÉ SFÉŘE

	Prům. nomin. mzda Kč	Meziroční index v %	Index reálné mzdy v %
1. čtvrtletí			
Podnikatelská sféra	19 079	107,3	104,4
Nepodnikatelská sféra	18 385	105,9	103,0
Národní hospodářství	18 923	107,0	104,1
2. čtvrtletí			
Podnikatelská sféra	20 121	106,8	103,8
Nepodnikatelská sféra	19 520	105,9	102,9
Národní hospodářství	19 986	106,6	103,6
3. čtvrtletí			
Podnikatelská sféra	20 086	106,1	103,1
Nepodnikatelská sféra	19 486	105,4	102,4
Národní hospodářství	19 955	106,0	103,0
4. čtvrtletí			
Podnikatelská sféra	22 021	106,7	105,1
Nepodnikatelská sféra	21 712	104,4	102,9
Národní hospodářství	21 952	106,2	104,6
Rok			
Podnikatelská sféra	20 333	106,8	104,2
Nepodnikatelská sféra	19 784	105,4	102,8
Národní hospodářství	20 211	106,5	103,9

Pramen: ČSÚ, předběžné údaje

**DIFERENCIACE PRŮMĚRNÝCH MEZD (NA FYZICKÉ OSOBY)
V ROCE 2006 PODLE OKEČ**

OKEČ	Kč	meziroční index nom. mzdy v %	index reálné mzdy v %	průměrný ev. počet zaměstnanců
Letecká a kosmická doprava	50 537	112,5	109,8	6 082
Činnost v oblasti výpočetní techniky	44 426	105,5	102,9	28 778
Finanční zprostředkování kromě pojišťovnictví a penzijního financování	42 237	107,0	104,4	44 843
Pojišťovnictví a penzijní financování (kromě sociálního zabezpečení)	34 010	105,5	102,9	14 823
Pomocné činnosti související s finančním zprostředkováním x)	33 377	102,0	99,5	4 247
Výroba koksu, jaderných paliv, zpracování ropy	29 785	108,8	106,1	2 859
Výroba a rozvod elektřiny, plynu a tepelné energie	29 547	110,4	107,7	35 159
Pronájem strojů a přístrojů bez obsluhy	29 120	101,0	98,5	2 276
Velkoobchod a zprostředkování velkoobch. (kromě motorových vozidel)	25 314	103,4	100,9	121 268
Těžba energetických surovin	24 501	107,3	104,7	37 224
Spoje	24 098	104,9	102,3	61 823
Výroba chemických látek, přípravků, léčiv a chemických vláken	23 114	107,1	104,5	37 386
Veřejná správa a obrana, povinné sociální zabezpečení	22 896	104,7	102,1	295 980
Vedlejší a pomocné činnosti v dopravě, činnost cestovních kanceláří	22 870	105,4	102,8	38 421
Výzkum a vývoj	22 827	107,9	105,3	18 076
Obchod, opravy a údržba motorových vozidel, prodej pohonných hmot	22 625	105,0	102,4	36 478
Výroba motorových vozidel (kromě motocyklů), výroba přívěsů	22 494	105,5	102,9	107 307
Vydavatelství, tisk a rozmnožování nahaných nosičů	22 239	105,5	102,9	24 033
Těžba ostatních nerostných surovin	22 135	109,6	106,9	5 533
Výroba základních kovů a hutních výrobků	21 264	105,9	103,3	55 339
Výroba ostatních dopravních prostředků a zařízení	20 980	106,2	103,6	19 531
Shromažďování, úprava a rozvod vody	20 519	106,7	104,1	19 420
Výroba radiových, televizních a spojových zařízení a přístrojů	20 387	105,1	102,5	28 632
Stavebnictví	20 261	107,0	104,4	163 664
Výroba ostatních nekovových minerálních výrobků	20 165	106,9	104,3	64 388
Výroba a opravy strojů a zařízení	19 791	106,8	104,2	136 959
Výroba zdravotnických přesných, optických a časoměrných přístrojů	19 742	108,6	106,0	24 512
Výroba vlákniny, papíru a výrobků z papíru	19 525	107,4	104,8	17 973
Pozemní a potrubní doprava	19 369	105,6	103,0	145 388
Ostatní podnikatelské činnosti	19 173	106,7	104,1	159 293
Zdravotní a sociální péče, veterinární činnosti	19 021	108,6	106,0	230 658
Recyklace druhotných surovin	18 875	105,6	103,0	3 809
Činnosti v oblasti nemovitostí	18 726	105,6	103,0	25 205

**DIFERENCIACE PRŮMĚRNÝCH MEZD (NA FYZICKÉ OSOBY)
V ROCE 2006 PODLE OKEČ**

OKEČ	Kč	meziroční index nom. mzdy v %	index reálné mzdy v %	průměrný ev. počet zaměstnanců
Výroba pryžových a plastových výrobků	18 549	104,5	102,0	74 095
Výroba kovových konstrukcí a kovodělných výrobků	18 503	107,1	104,5	111 863
Vzdělávání	18 344	106,7	104,1	286 153
Výroba elektrických strojů a zařízení	18 220	107,4	104,8	90 606
Výroba kancelářských strojů a počítačů	17 899	101,9	99,4	9 078
Rekreační, kulturní a sportovní činnosti	17 711	105,8	103,2	55 026
Výroba potravinářských výrobků a nápojů, tabákových výrobků	17 475	104,4	101,9	108 396
Odstraňování odpadních vod a odpadů, čištění města	17 146	106,3	103,7	27 822
Rybolov a chov ryb	16 831	105,3	102,7	1 295
Lesnictví a související činnosti	16 438	108,9	106,2	19 252
Vodní doprava	16 121	97,3	94,9	574
Zpracování dřeva, výroba dřevařských výrobků (kromě nábytku)	15 851	107,4	104,8	27 343
Výroba nábytku, zpracovatelský průmysl	15 207	104,9	102,3	50 303
Maloobchod, opravy výr. osobní potřeby (kromě motorových vozidel)	14 817	107,4	104,8	142 035
Činnosti odborových, profesních a podobných organizací	14 657	103,9	101,4	29 234
Zemědělství, myslivost a související činnosti	14 514	106,4	103,8	96 344
Ubytování a stravování	14 103	105,0	102,4	51 795
Výroba textilií a textilních výrobků	13 812	106,5	103,9	40 440
Činění a úprava usní, výroba brašnářská a obuvi, sedlářská výroba	12 377	106,9	104,3	8 358
Ostatní činnosti	12 129	106,9	104,3	5 724
Výroba oděvů, zpracování a barvení kožešin	11 035	106,0	103,4	20 701

Pramen: ČSÚ, předběžné údaje

x) např. činnost burzy cenných papírů, burzovních makléřů, směnářská činnost

PRŮMĚRNÁ NOMINÁLNÍ MZDA (NA FYZICKÉ OSOBY) V ROCE 2006
PODLE FORMY VLASTNICTVÍ

	1. čtvrtletí		2. čtvrtletí		3. čtvrtletí		4. čtvrtletí		rok		
	Kč	meziroční index v %	Kč	meziroční index v %	Kč	meziroční index v %	Kč	meziroční index v %	Kč	meziroční index v %	index reálné mzdy v %
Soukromé organizace	16 182	108,8	17 357	109,1	17 567	108,5	19 390	110,0	17 629	109,1	106,4
Družstevní organizace	11 865	105,5	13 106	105,9	13 749	105,3	14 886	106,6	13 404	105,9	103,3
Státní organizace	20 803	108,5	22 436	107,3	22 254	105,8	25 105	104,9	22 652	106,5	103,9
Komunální organizace	16 815	108,1	17 565	107,8	17 721	107,6	19 124	106,8	17 810	107,6	105,0
Organ. ve vlastnictví sdružení, pol. stran a církví	13 661	106,1	14 298	105,0	14 096	105,1	15 705	103,6	14 455	104,8	102,2
Zahraniční organizace	22 735	106,0	23 784	105,6	23 351	105,9	25 412	105,9	23 838	105,9	103,3
Mezinárodní organizace	24 209	105,8	24 382	104	24 005	102,1	26 286	103,4	24 718	103,8	101,3
Smišené organizace	19 510	104,7	21 018	105,6	20 774	104,9	23 017	102,1	21 074	104,4	101,9
Celkem	18 923	107,0	19 986	106,6	19 955	106,0	21 952	106,2	20 211	106,5	103,9

Pramen: ČSÚ, předběžné údaje

**PRŮMĚRNÁ NOMINÁLNÍ MZDA V ROCE 2006
PODLE KRAJŮ (NA FYZICKÉ OSOBY)**

Kraje	Průměrná mzda		Index reálné mzdy v %	Míra nezaměstnanosti k 31.12.2006 v %	Průměrný evidenční počet zaměstnanců
	Kč	meziroční index v %			
Praha	25 282	106,2	103,6	2,7	936 448
Středočeský kraj	19 856	106,6	104,0	5,3	282 699
Jihočeský kraj	17 728	106,6	104,0	5,7	161 610
Plzeňský kraj	18 733	106,3	103,7	5,6	160 785
Karlovarský kraj	17 006	106,3	103,7	9,2	72 514
Ústecký kraj	18 094	105,8	103,2	13,8	183 872
Liberecký kraj	18 112	106,5	103,9	7,0	114 990
Královéhradecký kraj	17 314	105,8	103,2	6,3	142 414
Pardubický kraj	17 273	105,6	103,0	6,9	131 266
Vysočina	17 615	108,1	105,5	7,1	137 885
Jihomoravský kraj	18 362	108,1	105,5	8,8	326 128
Olomoucký kraj	17 095	105,6	103,0	9,0	147 558
Zlínský kraj	17 384	105,9	103,3	7,8	154 319
Moravskoslezský kraj	18 680	106,0	103,4	12,6	321 320
Celkem ČR	20 211	106,5	103,9	7,7	3 273 808

Pramen: ČSÚ, předběžné údaje

BILANCE ZDROJŮ PRACOVNÍCH SIL A JEJICH ROZDĚLENÍ (v tis. osob)

	2005		2006		Rozdíl 2006-2005		Index 06/05 celkem
	celkem	muži	ženy	celkem	muži	ženy	
Populace 15+ celkem	8 716,0	4 210,0	4 506,0	8 773,4	4 246,5	4 526,9	100,7
z toho: 15 - 64	7 270,4	3 646,0	3 624,4	7 307,1	3 671,0	3 636,1	100,5
Ekonomicky aktivní	5 174,2	2 892,2	2 282,0	5 199,4	2 911,1	2 288,3	100,5
z toho: 15 - 64	5 118,4	2 856,8	2 261,6	5 139,2	2 872,7	2 266,5	100,4
Zaměstnaní v NH	4 764,0	2 705,5	2 058,5	4 828,1	2 742,0	2 086,1	101,3
z toho: 15 - 64	4 709,9	2 671,1	2 038,8	4 769,4	2 704,4	2 065,0	101,3
55 - 64 let	606,7	386,2	220,5	633,0	398,4	234,6	104,3
Nezaměstnaní	410,2	186,7	223,5	371,3	169,1	202,2	90,5
z toho: 15 - 64	408,5	185,7	222,8	369,8	168,3	201,5	90,5
55 - 64 let	33,1	18,3	14,8	35,5	21,5	13,9	107,2
Ekonomicky neaktivní	3 541,8	1 317,8	2 224,0	3 574,0	1 335,4	2 238,6	100,9
z toho: 15 - 64	2 152,0	789,2	1 362,8	2 168,0	798,3	1 369,7	100,7
55 - 64 let	721,2	245,3	475,9	732,1	249,5	482,6	101,5
z toho: řádní starobní důchodci	1 823,5	637,1	1 186,4	1 830,2	640,3	1 189,9	100,6
invalidní důchodci	310,3	162,8	147,5	283,0	145,3	137,7	91,2
připravují se v učilišti	125,4	87,0	38,4	140,1	92,1	48,0	111,7
studují na střední škole	385,7	173,2	212,5	382,0	170,4	211,6	99,0
studují na vysoké škole	256,8	117,7	139,1	265,5	130,1	135,4	103,4

Pramen: ČSÚ - VŠPS

2. II. VÝBĚR Z RESORTNÍHO STATISTICKÉHO ŠETŘENÍ ISPV (Informační systém o průměrném výdělku)

- 2.II.1 Průměrné hodinové výdělky podle hlavních tříd zaměstnání KZAM - R**
- 2.II.2 Průměrné hodinové výdělky podle věkových kategorií**
- 2.II.3 Průměrné hodinové výdělky podle vzdělání**
- 2.II.4 Průměrné hodinové výdělky podle věkových kategorií a pohlaví**
- 2.II.5 Průměrné hodinové výdělky podle vzdělání a pohlaví**

PRŮMĚRNÉ HODINOVÉ VÝDĚLKY PODLE HLAVNÍCH TŘÍD ZAMĚSTNÁNÍ KZAM - R

4. čtvrtletí 2006

Hlavní třída zaměstnání KZAM - R	Struktura zaměstnanců	Průměr	Diferenciace			relace k průměru
			1. decil	medián	9. decil	
	%	Kč/hod	Kč/hod	Kč/hod	Kč/hod	%
0 Příslušníci armády	0,7	*				
1 Zákodárci, vedoucí a řídicí pracovníci	6,1	275,35	94,00	198,53	512,10	212,5
2 Vědečtí a odborní duševní pracovníci	13,0	178,34	100,88	149,88	275,11	137,6
3 Techničtí, zdrav., a pedagog. pracovníci	21,8	146,22	85,25	129,59	211,06	112,8
4 Nižší administrativní pracovníci	6,8	108,32	64,58	99,00	156,61	83,6
5 Provozní pracovníci ve službách a obchodu	7,8	84,92	51,71	72,80	135,52	65,5
6 Dělníci v zemědělství, lesnictví a rybářství	1,2	82,99	56,37	78,15	112,07	64,0
7 Řemeslníci, výrobci a zpracovatelé	17,8	104,84	63,55	99,13	151,23	80,9
8 Obsluha strojů a zařízení	16,8	103,17	63,20	97,15	148,15	79,6
9 Pomocní a nekvalifikovaní pracovníci	7,9	72,52	48,60	65,55	104,94	56,0
CELKEM ČR	100,0	129,58	61,49	108,92	199,00	100,0

*** - položka vstupních dat vypočítaná, ale nezveřejnitelná z důvodu nedostatečného počtu vstupních hodnot (min. 3 ekonomické subjekty a 10 zaměstnanců)

Struktura základního souboru dle hlavních tříd KZAM - R

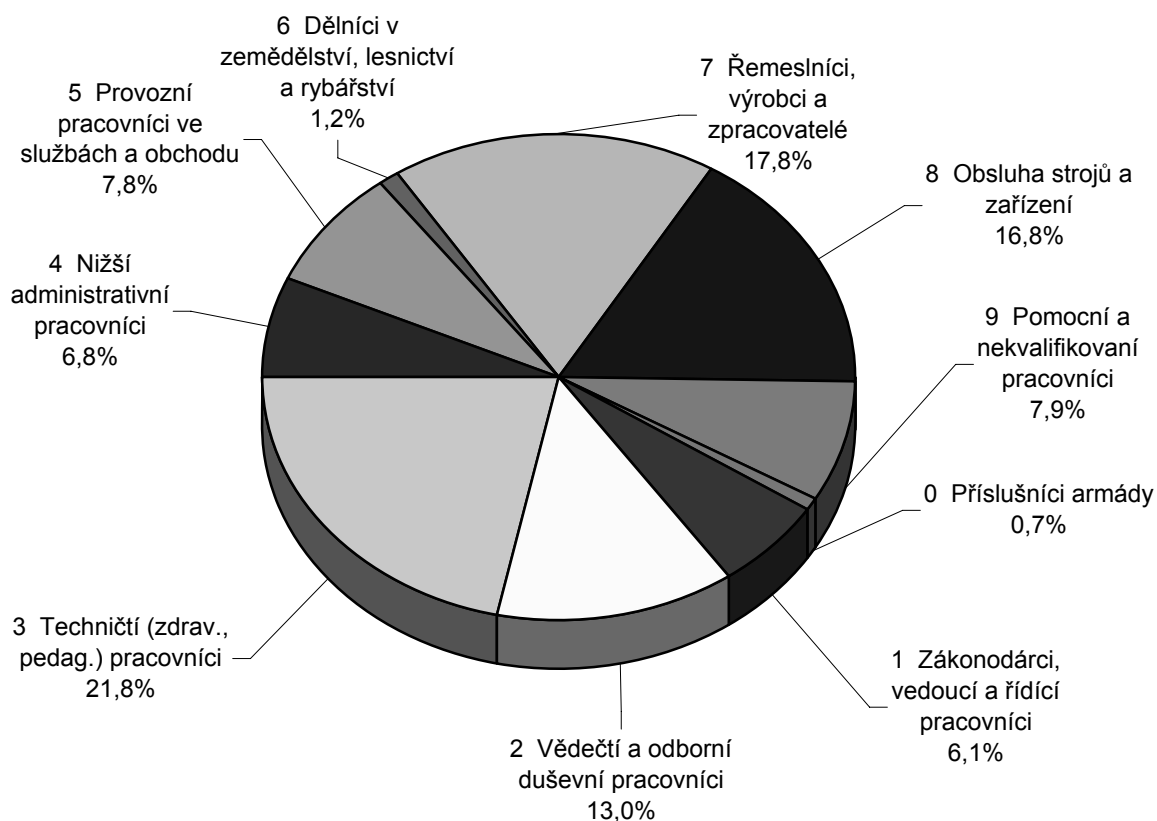

Pramen: ISPV

PRŮMĚRNÉ HODINOVÉ VÝDĚLKY PODLE VĚKOVÝCH KATEGORIÍ

4. čtvrtletí 2006

Věková kategorie	Struktura zaměstnanců	Průměr	Diferenciace			relace k průměru
			1. decil	medián	9. decil	
	%	Kč/hod	Kč/hod	Kč/hod	Kč/hod	%
do 20 let	0,9	73,64	50,48	68,79	101,56	56,8
20 - 29 let	19,4	113,07	61,29	101,49	168,81	87,3
30 - 39 let	25,5	138,12	64,00	114,49	213,58	106,6
40 - 49 let	24,2	135,59	62,84	112,74	206,61	104,6
50 - 59 let	25,0	128,90	61,27	108,59	198,39	99,5
60 a více let	4,9	134,15	55,29	107,08	224,60	103,5
CELKEM ČR	100,0	129,58	61,49	108,92	199,00	100,0

Struktura základního souboru dle věkových kategorií

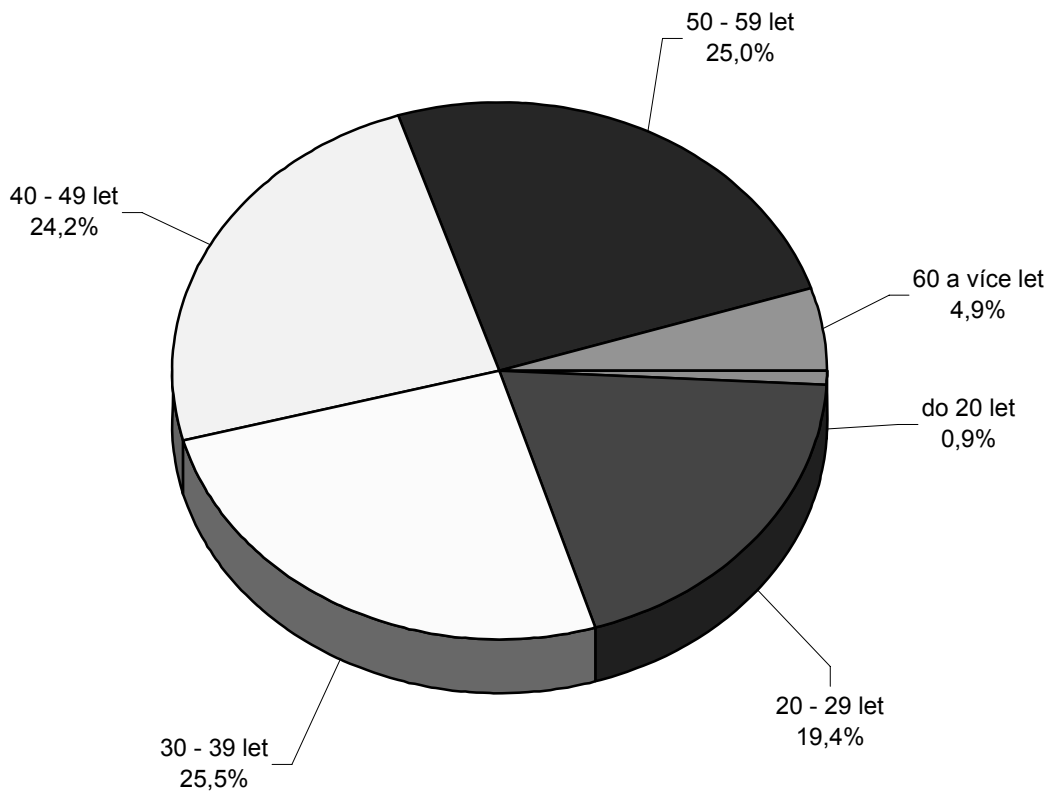

Pramen: ISPV

PRŮMĚRNÉ HODINOVÉ VÝDĚLKY PODLE VZDĚLÁNÍ

4. čtvrtletí 2006

Vzdělání	Struktura zaměstnanců	Průměr	Diferenciace			relace	
			1. decil	medián	9. decil	k	
			Kč/hod	Kč/hod	Kč/hod	průměru	
	%	Kč/hod	Kč/hod	Kč/hod	Kč/hod	%	
1 Základní a nedokončené	A-C	8,4	85,65	51,13	74,37	124,43	66,1
2 Střední bez maturity	D,E,H,J	38,8	99,64	57,67	92,44	146,73	76,9
3 Střední s maturitou	K-M	33,6	134,87	72,16	120,19	198,94	104,1
4 Vyšší odborné a bakalářské	N,R	2,3	149,39	83,78	130,00	218,48	115,3
5 Vysokoškolské	T,V	13,9	226,64	109,38	171,83	370,95	174,9
Neuvedeno		2,9	116,86	59,94	97,94	178,59	90,2
CELKEM ČR		100,0	129,58	61,49	108,92	199,00	100,0

Pramen: ISPV

PRŮMĚRNÉ HODINOVÉ VÝDĚLKY PODLE VĚKOVÝCH KATEGORIÍ A POHLAVÍ

4. čtvrtletí 2006

Věková kategorie	CELKEM						MUŽI						ŽENY					
	Struktura zaměstnanců		Průměr Kč/hod	Diferenciace			Struktura zaměstnanců	Průměr Kč/hod	Diferenciace			Struktura zaměstnanců	Průměr Kč/hod	Diferenciace				
	%	1. decil Kč/hod		medián Kč/hod	9. decil Kč/hod	%			1. decil Kč/hod	medián Kč/hod	9. decil Kč/hod			%	1. decil Kč/hod	medián Kč/hod	9. decil Kč/hod	
do 20 let	0,9	73,64	50,48	68,79	101,56	1,0	76,82	51,00	71,69	106,88	0,8	68,24	50,00	63,10	91,34			
20 - 29 let	19,4	113,07	61,29	101,49	168,81	20,6	117,54	65,00	105,77	173,67	18,3	106,66	57,56	95,87	160,44			
30 - 39 let	25,5	138,12	64,00	114,49	213,58	25,9	157,56	75,60	128,12	244,55	24,1	112,80	57,36	98,08	170,70			
40 - 49 let	24,2	135,59	62,84	112,74	206,61	21,9	157,43	73,86	125,24	243,65	27,8	113,55	57,85	101,23	172,06			
50 - 59 let	25,0	128,90	61,27	108,59	198,39	24,4	142,81	69,75	115,80	220,48	26,2	112,41	57,00	99,36	172,73			
60 a více let	4,9	134,15	55,29	107,08	224,60	6,3	143,51	58,68	112,05	241,73	2,9	111,69	51,30	91,54	183,59			
CELKEM ČR	100,0	129,58	61,49	108,92	199,00	100,0	144,04	69,19	117,70	222,07	100,0	111,44	56,92	98,24	170,14			

Pramen: ISPV

PRŮMĚRNÉ HODINOVÉ VÝDĚLKY PODLE VZDĚLÁNÍ A POHLAVÍ

4. čtvrtletí 2006

Vzdělání	CELKEM						MUŽI			ŽENY					
	Struktura zaměstnanců %	Průměr Kč/hod	Diferenciace		Struktura zaměstnanců %	Průměr Kč/hod	Struktura zaměstnanců %	Diferenciace		Průměr Kč/hod	Diferenciace				
			1. decil Kč/hod	medián Kč/hod				9. decil Kč/hod	1. decil Kč/hod		medián Kč/hod	9. decil Kč/hod			
1 Základní a nedokončené A-C	8,4	85,65	51,13	74,37	124,43	6,2	99,56	53,50	85,42	143,07	11,2	76,05	50,05	69,04	108,74
2 Střední bez maturity D,E,H,J	38,8	99,64	57,67	92,44	146,73	46,7	108,66	65,57	101,95	155,74	29,0	81,41	52,43	74,95	116,82
3 Střední s maturitou K-M	33,6	134,87	72,16	120,19	198,94	28,1	151,82	78,43	134,47	226,70	40,6	120,14	68,64	111,28	171,53
4 Vyšší odborné a bakalářské N,R	2,3	149,39	83,78	130,00	218,48	1,7	174,74	92,30	150,10	263,54	3,0	131,19	79,68	119,33	187,98
5 Vysokoškolské T,V	13,9	226,64	109,38	171,83	370,95	14,7	259,32	115,00	193,09	441,82	12,8	179,63	104,35	151,48	268,69
Neuvedeno	2,9	116,86	59,94	97,94	178,59	2,6	128,62	62,81	105,67	198,00	3,4	105,49	57,71	92,13	155,93
CELKEM ČR	100,0	129,58	61,49	108,92	199,00	100,0	144,04	69,19	117,70	222,07	100,0	111,44	56,92	98,24	170,14

Pramen: ISPV

3. STATISTIKA NEZAMĚSTNANOSTI

- 3.1. Průměrný počet uchazečů o zaměstnání, prům. míra nezaměstnanosti v letech 2005 a 2006**
- 3.2. Počty uchazečů o zaměstnání podle délky nezaměstnanosti k 31. prosinci 2005 a 2006**
- 3.3. Pohyb uchazečů o zaměstnání v letech 2005 a 2006**
- 3.4. Uchazeči o zaměstnání, míra nezaměstnanosti, počet uchazečů na 1 volné pracovní místo k 31. prosinci 2006**
- 3.5.1. Vývoj na trhu práce v ČR v roce 2006**
- 3.5.2. Struktura nezaměstnanosti v roce 2006**
- 3.6. Vývoj v oblasti aktivní politiky zaměstnanosti a rekvalifikací v roce 2006 - celkem ČR**
- 3.7. Počet evidovaných nezaměstnaných, míra nezaměstnanosti a počet volných pracovních míst ke konci sledovaného měsíce**
- 3.8. Zaměstnanost cizinců v oblastech, krajích a okresech (stav k 31. 12.)**
- 3.9. Míra nezaměstnanosti v České republice k 31. prosinci 2006**
- 3.10. Průměrná měsíční výše podpory v nezaměstnanosti v letech 2005 a 2006**

**PRŮMĚRNÝ POČET UCHAZEČŮ O ZAMĚSTNÁNÍ, PRŮMĚRNÁ MÍRA
NEZAMĚSTNANOSTI V LETECH 2005 A 2006**

	2005		2006	
	počet uchazečů	míra nezaměst. v %	počet uchazečů	míra nezaměst. v %
Praha	25 713	3,4	23 124	3,0
Benešov	2 397	4,5	2 217	4,1
Beroun	2 261	5,4	2 031	4,6
Kladno	7 587	8,6	6 995	8,0
Kolín	4 227	8,2	3 647	6,6
Kutná Hora	3 848	9,5	3 426	8,6
Mělník	4 310	7,9	3 953	7,5
Mladá Boleslav	2 796	3,9	2 571	3,4
Nymburk	3 867	8,4	3 729	8,1
Praha-východ	1 825	3,1	1 468	2,3
Praha-západ	1 453	2,7	1 382	2,4
Příbram	4 676	7,7	4 382	7,3
Rakovník	2 018	6,6	1 932	6,2
Středočeský kraj	41 266	6,3	37 733	5,7
České Budějovice	4 481	4,2	4 536	4,2
Český Krumlov	3 291	9,6	3 147	8,8
Jindřichův Hradec	3 581	6,8	3 399	6,3
Písek	2 952	8,0	2 811	7,4
Prachatice	1 853	6,4	1 674	5,5
Strakonice	2 808	7,3	2 641	6,8
Tábor	3 370	5,8	3 428	5,9
Jihočeský kraj	22 336	6,3	21 636	6,0
Domažlice	2 052	6,4	1 925	5,7
Klatovy	3 690	7,9	3 647	7,7
Plzeň-město	5 828	5,9	5 339	5,3
Plzeň-jih	1 890	4,8	1 714	4,3
Plzeň-sever	2 438	5,6	2 350	5,4
Rokycany	1 716	6,7	1 457	5,6
Tachov	2 594	8,2	2 496	8,1
Plzeňský kraj	20 208	6,4	18 928	5,9
Cheb	4 262	8,1	3 863	7,2
Karlovy Vary	7 120	10,1	6 875	9,6
Sokolov	6 465	12,5	6 067	11,6
Karlovarský kraj	17 846	10,2	16 806	9,5
Děčín	11 012	15,0	10 579	14,1
Chomutov	11 747	16,2	10 388	14,1
Litoměřice	7 278	11,8	6 721	10,6
Louny	7 101	13,0	6 733	12,1
Most	14 646	22,0	13 983	20,5
Teplice	10 262	16,1	9 782	16,1
Ústí nad Labem	8 774	13,0	8 662	13,5
Ústecký kraj	70 821	15,4	66 848	14,5
Česká Lípa	5 146	8,3	4 828	7,9
Jablonec nad Nisou	3 462	7,0	3 135	6,1
Liberec	7 727	8,2	7 344	7,8
Semily	2 957	7,3	2 725	7,0
Liberecký kraj	19 292	7,8	18 032	7,4
Hradec Králové	5 813	6,4	5 251	5,7
Jičín	3 322	8,8	3 041	7,2
Náchod	4 351	7,2	4 055	6,6
Rychnov nad Kněžnou	2 718	6,5	2 303	5,2
Trutnov	5 583	8,4	5 642	8,4
Královéhradecký kraj	21 788	7,3	20 291	6,6

**PRŮMĚRNÝ POČET UCHAZEČŮ O ZAMĚSTNÁNÍ, PRŮMĚRNÁ MÍRA
NEZAMĚSTNANOSTI V LETECH 2005 A 2006**

	2005		2006	
	počet uchazečů	míra nezaměst. v %	počet uchazečů	míra nezaměst. v %
Chrudim	4 823	8,3	4 144	7,0
Pardubice	5 898	6,8	5 162	5,8
Svitavy	6 032	11,2	5 671	10,4
Ústí nad Orlicí	5 965	8,0	5 471	7,0
Pardubický kraj	22 718	8,3	20 448	7,3
Havlíčkův Brod	3 224	6,2	2 823	5,6
Jihlava	4 280	6,8	3 908	6,0
Pelhřimov	1 966	5,0	1 751	4,2
Třebíč	7 835	12,8	7 238	11,6
Žďár nad Sázavou	5 246	8,7	5 066	8,1
Vysočina	22 551	8,2	20 787	7,4
Blansko	4 677	8,4	4 041	7,0
Brno-město	20 435	9,5	18 580	8,5
Brno-venkov	6 586	6,9	5 978	6,2
Břeclav	7 197	10,6	6 697	9,8
Hodonín	12 109	14,3	11 369	13,8
Vyškov	4 316	9,2	3 710	7,6
Znojmo	8 035	13,0	7 821	12,9
Jihomoravský kraj	63 355	10,1	58 196	9,2
Jeseník	3 586	16,5	3 238	14,9
Olomouc	11 795	9,7	10 490	8,2
Prostějov	5 167	9,0	4 235	7,0
Přerov	8 572	12,1	8 018	11,2
Šumperk	8 007	11,9	7 232	10,9
Olomoucký kraj	37 127	11,0	33 211	9,6
Kroměříž	6 304	11,5	5 827	10,3
Uherské Hradiště	6 029	7,7	5 604	7,0
Vsetín	8 678	10,6	8 194	10,2
Zlín	8 918	8,1	7 751	7,1
Zlínský kraj	29 928	9,2	27 376	8,4
Bruntál	8 688	16,0	7 804	14,1
Frydek-Místek	15 443	12,9	13 617	11,0
Karviná	27 234	19,0	25 927	18,0
Nový Jičín	9 963	11,3	8 811	9,7
Opava	10 749	11,1	10 340	10,7
Ostrava-město	27 286	15,6	24 876	14,4
Moravskoslezský kraj	99 363	14,7	91 374	13,4
Celkem ČR	514 310	9,0	474 790	8,1

Pramen: MPSV

POČTY UCHAZEČŮ O ZAMĚSTNÁNÍ PODLE DÉLKY NEZAMĚSTNANOSTI K 31. PROSINCI 2005 A 2006

	2005					2006				
	do 3 měsíců	3-6 měsíců	6-9 měsíců	9-12 měsíců	nad 12 měsíců	do 3 měsíců	3-6 měsíců	6-9 měsíců	9-12 měsíců	nad 12 měsíců
Praha	8 150	5 427	2 872	1 829	6 293	7 361	4 695	2 371	1 737	5 200
Benešov	963	551	280	180	473	940	474	201	141	331
Beroun	648	416	212	163	672	607	369	201	141	611
Kladno	1 701	1 252	697	479	3 272	1 489	1 032	573	424	2 968
Kolín	1 325	734	343	289	1 411	1 242	719	320	245	901
Kutná Hora	993	592	323	250	1 579	963	546	287	227	1 269
Mělník	1 145	761	428	304	1 711	968	591	299	231	1 500
Mladá Boleslav	799	516	268	167	969	737	444	235	162	792
Nymburk	1 117	703	399	273	1 452	1 073	645	345	275	1 368
Praha-východ	648	360	185	108	284	588	337	129	84	188
Praha-západ	577	330	191	116	255	516	311	108	87	195
Příbram	1 610	904	467	280	1 508	1 425	698	357	289	1 417
Rakovník	648	496	211	145	618	599	376	190	134	584
Středočeský kraj	12 174	7 615	4 004	2 754	14 204	11 147	6 542	3 245	2 440	12 124
České Budějovice	1 690	1 178	563	366	1 024	1 551	936	463	332	956
Český Krumlov	1 173	583	262	212	1 285	1 047	419	217	187	1 118
Jindřichův Hradec	1 502	724	355	245	1 160	1 137	532	249	191	1 043
Písek	1 114	652	262	194	920	1 039	415	202	147	829
Prachatice	711	415	188	98	409	655	342	150	116	350
Strakonice	830	500	273	187	1 056	766	422	243	163	963
Tábor	1 306	755	381	244	815	1 135	621	321	253	916
Jihočeský kraj	8 326	4 807	2 284	1 546	6 669	7 330	3 687	1 845	1 389	6 175
Domažlice	545	385	200	147	803	464	318	170	121	681
Klatovy	1 508	667	370	238	1 309	1 208	574	331	232	1 247
Plzeň-město	1 619	1 155	603	387	1 743	1 499	1 004	487	379	1 543
Plzeň-jih	535	404	215	152	557	561	311	164	105	459
Plzeň-sever	839	448	292	166	775	701	456	201	163	718
Rokycany	441	282	148	100	741	426	213	122	82	581
Tachov	765	419	261	168	1 113	754	352	203	132	997
Plzeňský kraj	6 252	3 760	2 089	1 358	7 041	5 613	3 228	1 678	1 214	6 226
Cheb	1 530	786	410	301	1 265	1 375	746	326	280	1 153
Karlovy Vary	1 508	1 193	628	505	3 347	1 502	881	547	459	3 011
Sokolov	1 431	1 004	559	398	3 152	1 416	912	466	317	2 830
Karlovarský kraj	4 469	2 983	1 597	1 204	7 764	4 293	2 539	1 339	1 056	6 994
Děčín	2 175	1 704	897	844	5 380	2 205	1 447	837	756	4 601
Chomutov	2 184	1 536	895	711	5 917	1 798	1 157	654	616	4 899
Litoměřice	2 247	1 192	614	458	2 988	2 186	1 024	548	413	2 669
Louny	1 812	1 126	611	490	3 418	1 665	922	536	414	3 034
Most	1 797	1 600	1 047	862	9 115	1 699	1 370	881	836	8 221
Teplice	2 107	1 462	819	515	5 222	1 930	1 320	845	747	4 860
Ústí nad Labem	1 787	1 377	880	673	4 070	1 822	1 259	802	641	4 038
Ústecký kraj	14 109	9 997	5 763	4 553	36 110	13 305	8 499	5 103	4 423	32 322
Česká Lípa	1 524	906	461	379	1 791	1 377	766	428	358	1 562
Jablonec nad Nisou	814	619	326	236	1 261	884	614	312	212	1 068
Liberec	2 035	1 359	736	529	3 014	1 955	1 261	664	474	2 671
Semily	810	588	293	209	1 033	864	508	270	156	854
Liberecký kraj	5 183	3 472	1 816	1 353	7 099	5 080	3 149	1 674	1 200	6 155
Hradec Králové	1 786	1 172	550	372	1 821	1 679	994	490	349	1 414
Jičín	956	599	325	235	1 196	884	516	295	180	1 077
Náchod	1 466	969	416	335	1 427	1 337	735	286	241	1 147
Rychnov nad Kněžnou	961	494	264	177	738	815	338	168	134	518
Trutnov	1 541	1 083	564	423	2 119	1 553	1 041	602	417	2 088
Královéhradecký kraj	6 710	4 317	2 119	1 542	7 301	6 268	3 624	1 841	1 321	6 244

POČTY UCHAZEČŮ O ZAMĚSTNÁNÍ PODLE DÉLKY NEZAMĚSTNANOSTI K 31. PROSINCI 2005 A 2006

	2005					2006				
	do 3 měsíců	3-6 měsíců	6-9 měsíců	9-12 měsíců	nad 12 měsíců	do 3 měsíců	3-6 měsíců	6-9 měsíců	9-12 měsíců	nad 12 měsíců
Chrudim	1 677	935	420	250	1 458	1 572	752	344	225	1 204
Pardubice	1 835	1 084	605	398	1 839	1 690	902	438	310	1 389
Svitavy	1 717	1 017	506	377	2 694	1 639	786	430	322	2 419
Ústí nad Orlicí	1 787	1 064	585	438	2 096	1 488	877	467	348	1 767
Pardubický kraj	7 016	4 100	2 116	1 463	8 087	6 389	3 317	1 679	1 205	6 779
Havlíčkův Brod	851	522	333	197	1 147	801	496	272	174	1 006
Jihlava	1 346	776	399	277	1 537	1 300	737	345	248	1 336
Pelhřimov	874	426	182	99	384	715	295	149	98	342
Třebíč	2 061	1 295	715	558	3 454	1 835	1 088	495	417	3 156
Žďár nad Sázavou	1 410	1 028	507	352	2 084	1 273	786	418	307	1 971
Vysočina	6 542	4 047	2 136	1 483	8 606	5 924	3 402	1 679	1 244	7 811
Blansko	1 153	799	396	304	1 835	1 144	691	366	277	1 337
Brno-město	3 764	3 226	1 839	1 351	9 593	3 541	2 882	1 449	1 182	8 024
Brno-venkov	1 592	1 339	655	519	2 347	1 467	1 153	561	395	1 995
Břeclav	2 264	1 329	602	523	2 728	2 086	1 143	517	400	2 396
Hodonín	2 962	2 190	1 162	794	5 572	2 625	1 761	859	716	4 873
Vyškov	1 098	728	367	253	1 714	987	546	288	212	1 307
Znojmo	3 066	1 347	634	559	3 088	2 826	1 243	582	483	2 916
Jihomoravský kraj	15 899	10 958	5 655	4 303	26 877	14 676	9 419	4 622	3 665	22 848
Jeseník	1 153	547	271	218	1 421	1 091	523	259	275	1 088
Olomouc	3 699	2 097	1 064	709	3 954	3 235	1 721	921	678	3 149
Prostějov	1 380	799	388	254	2 026	1 048	658	339	271	1 467
Prerov	1 892	1 177	693	505	3 947	1 703	1 071	679	536	3 752
Šumperk	1 970	1 224	681	493	3 618	1 738	973	626	412	2 974
Olomoucký kraj	10 094	5 844	3 097	2 179	14 966	8 815	4 946	2 824	2 172	12 430
Kroměříž	1 584	1 161	583	424	2 606	1 364	984	427	390	2 255
Uherské Hradiště	1 766	1 089	545	447	2 154	1 535	988	464	418	1 981
Vsetín	2 149	1 503	800	551	3 647	1 893	1 293	743	551	3 293
Zlín	2 135	1 541	805	592	3 423	1 847	1 308	645	508	2 714
Zlínský kraj	7 634	5 294	2 733	2 014	11 830	6 639	4 573	2 279	1 867	10 243
Bruntál	1 963	1 254	664	531	4 203	1 650	1 068	576	465	3 637
Frydek-Místek	3 387	2 427	1 424	941	6 578	3 225	2 115	1 168	883	5 380
Karviná	3 827	3 320	2 028	1 724	15 650	3 688	3 151	1 944	1 666	14 108
Nový Jičín	2 289	1 561	878	604	4 428	1 997	1 211	637	554	3 492
Opava	2 610	1 863	999	765	4 709	2 444	1 658	870	692	4 393
Ostrava-město	4 304	3 572	2 106	1 530	14 389	3 965	3 149	1 765	1 523	12 348
Moravskoslezský kraj	18 380	13 997	8 099	6 095	49 957	16 969	12 352	6 960	5 783	43 358
Celkem ČR	130 938	86 618	46 380	33 676	212 804	119 809	73 972	39 139	30 716	184 909

Pramen: MPSV

POHYB UCHAZEČŮ O ZAMĚSTNÁNÍ V LETECH 2005 A 2006

	2005			2006		
	nově hlášení	vyřazení	přírůstek + úbytek -	nově hlášení	vyřazení	přírůstek + úbytek -
Praha	48 494	50 650	-2 156	45 075	48 282	-3 207
Benešov	4 964	5 083	-119	4 861	5 221	-360
Beroun	3 928	4 186	-258	3 519	3 701	-182
Kladno	9 525	9 927	-402	8 822	9 737	-915
Kolín	6 558	7 062	-504	6 390	7 065	-675
Kutná Hora	4 707	5 175	-468	4 654	5 099	-445
Mělník	5 705	5 800	-95	5 260	6 020	-760
Mladá Boleslav	4 630	4 958	-328	4 376	4 725	-349
Nymburk	5 475	5 652	-177	5 268	5 506	-238
Praha-východ	3 839	4 326	-487	3 625	3 884	-259
Praha-západ	3 284	3 357	-73	3 240	3 492	-252
Příbram	7 703	8 020	-317	6 924	7 507	-583
Rakovník	3 439	3 472	-33	3 223	3 458	-235
Středočeský kraj	63 757	67 018	-3 261	60 162	65 415	-5 253
České Budějovice	9 458	8 962	496	9 218	9 801	-583
Český Krumlov	4 694	4 665	29	4 636	5 163	-527
Jindřichův Hradec	5 871	5 650	221	5 223	6 057	-834
Písek	5 144	5 071	73	4 813	5 323	-510
Prachatice	3 620	3 877	-257	3 447	3 655	-208
Strakonice	4 162	4 174	-12	3 853	4 142	-289
Tábor	6 515	6 454	61	6 053	6 308	-255
Jihočeský kraj	39 464	38 853	611	37 243	40 449	-3 206
Domažlice	3 209	3 272	-63	2 960	3 286	-326
Klatovy	5 864	5 692	172	5 623	6 123	-500
Plzeň-město	9 868	10 382	-514	9 205	9 800	-595
Plzeň-jih	3 274	3 286	-12	3 108	3 371	-263
Plzeň-sever	4 075	4 056	19	3 903	4 184	-281
Rokycany	2 397	2 517	-120	2 222	2 510	-288
Tachov	3 551	3 584	-33	3 600	3 888	-288
Plzeňský kraj	32 238	32 789	-551	30 621	33 162	-2 541
Cheb	6 679	6 995	-316	6 280	6 692	-412
Karlovy Vary	7 918	8 035	-117	7 819	8 600	-781
Sokolov	7 256	7 532	-276	7 205	7 808	-603
Karlovarský kraj	21 853	22 562	-709	21 304	23 100	-1 796
Děčín	10 543	10 724	-181	10 867	12 021	-1 154
Chomutov	11 065	12 006	-941	10 410	12 529	-2 119
Litoměřice	9 194	9 475	-281	8 889	9 548	-659
Louny	7 546	7 770	-224	7 153	8 039	-886
Most	9 570	9 898	-328	9 257	10 671	-1 414
Teplice	9 478	10 653	-1 175	9 154	9 577	-423
Ústí nad Labem	9 608	9 439	169	9 206	9 431	-225
Ústecký kraj	67 004	69 965	-2 961	64 936	71 816	-6 880
Česká Lípa	7 610	7 947	-337	7 162	7 732	-570
Jablonec nad Nisou	4 803	5 169	-366	4 669	4 835	-166
Liberec	10 887	11 357	-470	10 781	11 429	-648
Semily	4 360	4 563	-203	4 329	4 610	-281
Liberecký kraj	27 660	29 036	-1 376	26 941	28 606	-1 665
Hradec Králové	8 913	9 290	-377	8 859	9 634	-775
Jičín	4 733	4 943	-210	4 485	4 844	-359
Náchod	6 602	6 586	16	6 467	7 334	-867
Rychnov nad Kněžnou	4 692	4 886	-194	4 294	4 955	-661
Trutnov	7 516	7 288	228	7 790	7 819	-29
Královéhradecký kraj	32 456	32 993	-537	31 895	34 586	-2 691
Chrudim	7 211	8 004	-793	6 862	7 505	-643
Pardubice	9 487	9 784	-297	8 986	10 018	-1 032
Svitavy	7 041	7 408	-367	6 995	7 710	-715
Ústí nad Orlicí	8 807	8 967	-160	8 311	9 334	-1 023
Pardubický kraj	32 546	34 163	-1 617	31 154	34 567	-3 413

POHYB UCHAZEČŮ O ZAMĚSTNÁNÍ V LETECH 2005 A 2006

	2005			2006		
	nově hlášení	vyřazení	přírůstek + úbytek -	nově hlášení	vyřazení	přírůstek + úbytek -
Havlíčkův Brod	4 578	5 132	-554	4 382	4 683	-301
Jihlava	6 527	6 831	-304	6 147	6 516	-369
Pelhřimov	4 027	4 273	-246	3 790	4 156	-366
Třebíč	8 584	8 875	-291	7 626	8 718	-1 092
Žďár nad Sázavou	6 504	6 826	-322	6 549	7 175	-626
 Vysočina 	 30 220 	 31 937 	 -1 717 	 28 494 	 31 248 	 -2 754
Blansko	5 860	6 292	-432	5 760	6 432	-672
Brno-město	20 713	21 830	-1 117	19 881	22 576	-2 695
Brno-venkov	9 156	9 286	-130	8 416	9 297	-881
Břeclav	9 191	9 515	-324	8 933	9 837	-904
Hodonín	12 346	12 283	63	11 668	13 514	-1 846
Vyškov	5 551	6 158	-607	5 378	6 198	-820
Znojmo	10 694	10 662	32	10 130	10 774	-644
 Jihomoravský kraj 	 73 511 	 76 026 	 -2 515 	 70 166 	 78 628 	 -8 462
Jeseník	4 304	4 706	-402	4 405	4 779	-374
Olomouc	17 163	17 997	-834	15 425	17 244	-1 819
Prostějov	6 365	7 301	-936	6 055	7 119	-1 064
Přerov	9 387	10 327	-940	8 752	9 225	-473
Šumperk	8 649	8 948	-299	8 421	9 684	-1 263
 Olomoucký kraj 	 45 868 	 49 279 	 -3 411 	 43 058 	 48 051 	 -4 993
Kroměříž	7 400	7 535	-135	6 786	7 724	-938
Uherské Hradiště	8 497	8 758	-261	7 722	8 337	-615
Vsetín	9 792	10 371	-579	9 484	10 361	-877
Zlín	10 893	12 019	-1 126	10 295	11 769	-1 474
 Zlínský kraj 	 36 582 	 38 683 	 -2 101 	 34 287 	 38 191 	 -3 904
Bruntál	7 914	9 340	-1 426	7 871	9 090	-1 219
Frydek-Místek	15 100	17 199	-2 099	14 951	16 937	-1 986
Karviná	18 673	19 931	-1 258	18 813	20 805	-1 992
Nový Jičín	10 778	11 844	-1 066	10 244	12 113	-1 869
Opava	12 114	12 232	-118	11 497	12 386	-889
Ostrava-město	21 974	24 965	-2 991	22 018	25 169	-3 151
 Moravskoslezský kraj 	 86 553 	 95 511 	 -8 958 	 85 394 	 96 500 	 -11 106
 Celkem ČR 	 638 206 	 669 465 	 -31 259 	 610 730 	 672 601 	 -61 871

Pramen: MPSV

**UCHAZEČI O ZAMĚŠTNÁNÍ, MÍRA NEZAMĚŠTNANOSTI, POČET UCHAZEČŮ NA 1
VOLNÉ PRACOVNÍ MÍSTO K 31. PROSINCI 2005 A 2006**

	2005			2006		
	počet uchazečů	míra nezaměst.v %	počet uchazečů na 1 VPM	počet uchazečů	míra nezaměst.v %	počet uchazečů na 1 VPM
Praha	24 571	3,2	2,2	21 364	2,7	1,3
Benešov	2 447	4,6	4,0	2 087	3,9	2,2
Beroun	2 111	5,0	2,3	1 929	4,3	1,2
Kladno	7 401	8,4	9,9	6 486	7,4	4,6
Kolín	4 102	7,9	7,2	3 427	6,1	4,5
Kutná Hora	3 737	9,4	14,0	3 292	8,4	6,5
Mělník	4 349	8,1	13,5	3 589	6,8	4,9
Mladá Boleslav	2 719	3,8	3,3	2 370	3,1	1,2
Nymburk	3 944	8,7	11,0	3 706	7,9	4,7
Praha-východ	1 585	2,5	1,4	1 326	2,1	0,9
Praha-západ	1 469	2,6	2,5	1 217	2,1	1,2
Příbram	4 769	7,9	9,8	4 186	7,0	5,0
Rakovník	2 118	6,7	8,2	1 883	6,1	3,4
Středočeský kraj	40 751	6,3	5,8	35 498	5,3	2,8
České Budějovice	4 821	4,6	7,0	4 238	4,0	2,8
Český Krumlov	3 515	10,1	15,2	2 988	8,2	6,8
Jindřichův Hradec	3 986	7,4	27,9	3 152	6,0	7,0
Písek	3 142	8,5	7,8	2 632	6,9	3,1
Prachatice	1 821	6,4	7,3	1 613	5,2	4,0
Strakonice	2 846	7,3	7,0	2 557	6,6	3,2
Tábor	3 501	6,2	6,8	3 246	5,5	4,1
Jihočeský kraj	23 632	6,7	9,0	20 426	5,7	3,9
Domažlice	2 080	6,5	5,6	1 754	5,1	3,4
Klatovy	4 092	8,6	8,2	3 592	7,7	3,9
Plzeň-město	5 507	5,5	2,6	4 912	4,9	1,3
Plzeň-jih	1 863	4,7	8,1	1 600	4,0	3,0
Plzeň-sever	2 520	5,8	6,0	2 239	5,1	3,1
Rokycany	1 712	6,8	11,7	1 424	5,5	4,7
Tachov	2 726	8,6	14,1	2 438	8,0	7,5
Plzeňský kraj	20 500	6,4	5,2	17 959	5,6	2,5
Cheb	4 292	8,1	10,5	3 880	7,2	5,0
Karlovy Vary	7 181	10,1	15,6	6 400	9,0	6,7
Sokolov	6 544	12,7	19,5	5 941	11,5	9,7
Karlovarský kraj	18 017	10,3	14,9	16 221	9,2	6,9
Děčín	11 000	15,1	26,8	9 846	12,9	13,8
Chomutov	11 243	15,5	24,8	9 124	12,3	9,8
Litoměřice	7 499	12,1	13,2	6 840	10,6	10,2
Louny	7 457	13,2	25,2	6 571	12,1	11,9
Most	14 421	21,2	51,7	13 007	19,5	18,7
Teplice	10 125	16,8	33,9	9 702	15,7	19,1
Ústí nad Labem	8 787	13,4	21,6	8 562	13,3	9,1
Ústecký kraj	70 532	15,4	26,0	63 652	13,8	12,7
Česká Lípa	5 061	8,0	12,1	4 491	7,4	5,1
Jablonec nad Nisou	3 256	6,6	7,1	3 090	5,9	4,8
Liberec	7 673	8,2	6,3	7 025	7,4	4,3
Semily	2 933	7,4	8,8	2 652	6,9	5,4
Liberecký kraj	18 923	7,7	7,8	17 258	7,0	4,7
Hradec Králové	5 701	6,3	5,7	4 926	5,4	3,2
Jičín	3 311	8,3	14,4	2 952	7,0	7,0
Náchod	4 613	7,7	8,2	3 746	6,1	4,3
Rychnov nad Kněžnou	2 634	6,2	10,6	1 973	4,5	3,7
Trutnov	5 730	8,5	8,3	5 701	8,6	5,5
Královéhradecký kraj	21 989	7,3	8,1	19 298	6,3	4,4
Chrudim	4 740	8,0	8,0	4 097	7,2	3,9
Pardubice	5 761	6,7	5,6	4 729	5,2	1,5
Svitavy	6 311	11,7	16,3	5 596	10,3	6,8
Ústí nad Orlicí	5 970	8,1	16,6	4 947	6,3	2,2
Pardubický kraj	22 782	8,3	9,6	19 369	6,9	2,7

**UCHAZEČI O ZAMĚSTNÁNÍ, MÍRA NEZAMĚSTNANOSTI, POČET UCHAZEČŮ NA 1
VOLNÉ PRACOVNÍ MÍSTO K 31. PROSINCI 2005 A 2006**

	2005			2006		
	počet uchazečů	míra nezaměst.v %	počet uchazečů na 1 VPM	počet uchazečů	míra nezaměst.v %	počet uchazečů na 1 VPM
Havlíčkův Brod	3 050	5,8	9,1	2 749	5,6	4,1
Jihlava	4 335	6,8	7,9	3 966	6,1	4,8
Pelhřimov	1 965	4,9	4,4	1 599	3,7	2,2
Třebíč	8 083	13,0	29,4	6 991	11,1	7,1
Žďár nad Sázavou	5 381	8,9	17,7	4 755	7,5	5,5
Vysočina	22 814	8,2	11,9	20 060	7,1	4,9
Blansko	4 487	8,1	7,9	3 815	6,7	3,4
Brno-město	19 773	9,2	7,3	17 078	7,9	7,4
Brno-venkov	6 452	6,7	8,3	5 571	5,7	3,4
Břeclav	7 446	11,1	22,0	6 542	9,6	11,8
Hodonín	12 680	15,2	22,2	10 834	13,3	13,5
Vyškov	4 160	8,8	15,9	3 340	6,8	5,6
Znojmo	8 694	14,1	14,0	8 050	13,6	8,4
Jihomoravský kraj	63 692	10,2	10,9	55 230	8,8	6,9
Jeseník	3 610	16,9	20,1	3 236	14,7	17,7
Olomouc	11 523	9,3	10,5	9 704	7,6	5,1
Prostějov	4 847	8,4	5,6	3 783	6,2	4,7
Přerov	8 214	11,6	22,9	7 741	10,6	8,0
Šumperk	7 986	12,0	23,0	6 723	10,4	10,2
Olomoucký kraj	36 180	10,6	12,7	31 187	9,0	6,9
Kroměříž	6 358	11,7	16,9	5 420	9,5	6,4
Uherské Hradiště	6 001	7,7	8,7	5 386	6,5	3,8
Vsetín	8 650	10,8	18,2	7 773	9,7	8,4
Zlín	8 496	8,0	16,2	7 022	6,3	3,6
Zlínský kraj	29 505	9,3	14,3	25 601	7,8	5,0
Bruntál	8 615	15,9	51,6	7 396	13,4	20,6
Frydek-Místek	14 757	12,0	20,9	12 771	10,4	12,9
Karviná	26 549	18,6	78,1	24 557	16,9	34,2
Nový Jičín	9 760	10,9	17,4	7 891	8,8	5,1
Opava	10 946	11,5	22,4	10 057	10,4	13,1
Ostrava-město	25 901	14,8	24,8	22 750	13,3	6,5
Moravskoslezský kraj	96 528	14,2	29,2	85 422	12,6	10,8
Celkem ČR	510 416	8,9	9,8	448 545	7,7	4,8

Pramen: MPSV

VÝVOJ NA TRHU PRÁCE V ČR V ROCE 2006

měsíc	evitování uchazečů na konci sled.měs.			počet osob pobírajících příspěvek		míra nezaměstnanosti v %	nově hlášení uchazečů	vyřazení uchazečů	nově hlášená a uvolněná VPM	obsazená a zrušená VPM	VPM celkem	počet uchazečů na 1 VPM
	celkem	dosažitelní	ženy	absolv. škol a mladiství	osoby se ZP							
1	531 235	498 630	268 750	38 062	76 526	9,2	74 268	53 449	28 205	21 010	59 359	8,9
2	528 154	493 114	265 675	37 569	76 522	9,1	45 732	48 813	28 539	21 411	66 487	7,9
3	514 759	479 984	260 538	35 887	76 324	8,8	46 822	60 217	30 695	26 709	70 473	7,3
4	486 163	454 493	252 352	33 047	74 996	8,3	43 783	72 379	26 443	22 768	74 148	6,6
5	463 042	431 725	245 833	28 928	73 985	7,9	42 815	65 936	33 038	26 284	80 902	5,7
6	451 106	422 925	243 668	24 924	72 852	7,7	43 234	55 170	31 174	26 131	85 945	5,2
7	458 270	434 327	251 662	27 379	72 882	7,9	51 740	44 576	23 088	20 816	88 217	5,2
8	458 729	434 928	253 682	32 531	72 319	7,9	49 129	48 670	32 804	26 804	94 217	4,9
9	454 182	427 331	248 966	41 722	71 146	7,8	65 067	69 614	30 413	27 087	97 543	4,7
10	439 788	408 277	240 760	37 892	70 590	7,4	48 836	63 230	34 603	31 007	101 139	4,3
11	432 573	400 044	235 285	33 449	70 371	7,3	47 776	54 991	29 673	31 846	98 966	4,4
12	448 545	421 286	238 713	31 955	71 318	7,7	51 528	35 556	20 067	25 608	93 425	4,8

Pramen: MPSV

Evidování uchazečů a volná pracovní místa

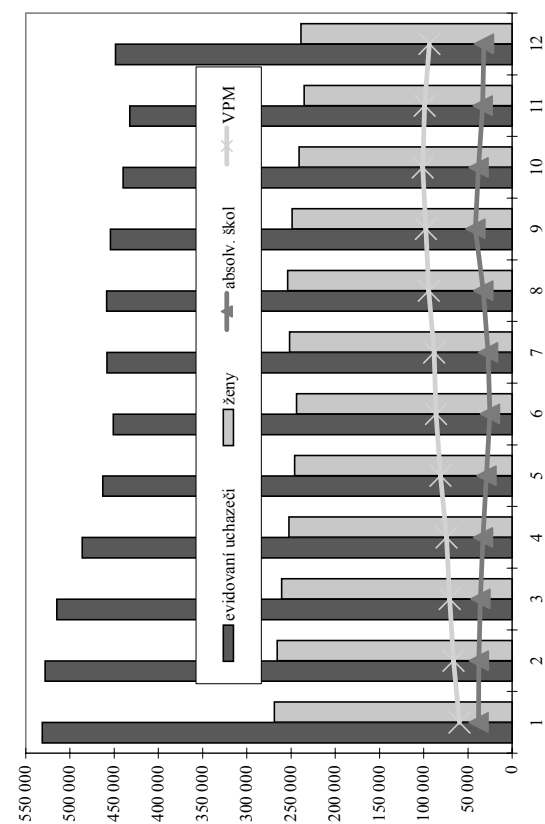

Nově hlášení a vyřazení uchazečů

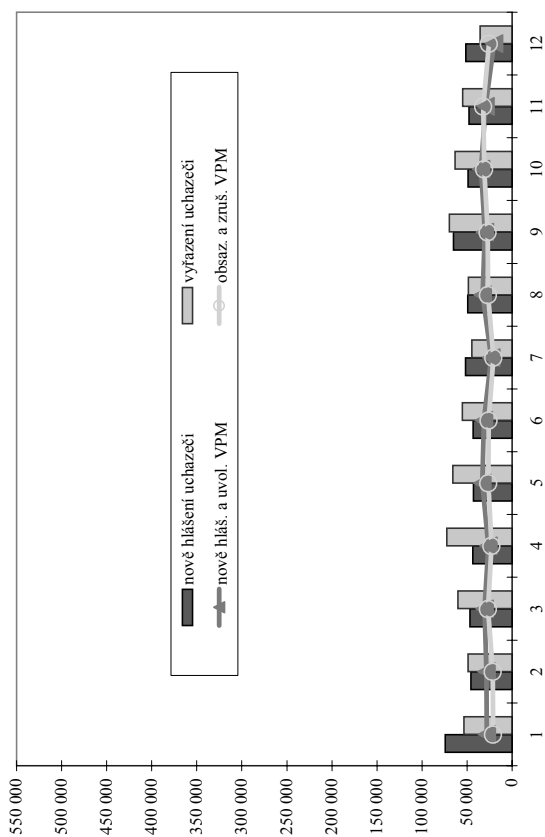

STRUKTURA NEZAMĚSTNANOSTI V ČR V ROCE 2006

stav na konci čtvrtletí	celkový počet evidovan. uchazečů	Věková struktura nezaměstnaných				Délka nezaměstnanosti				
		do 19 let	20 - 34 let	35 - 49 let	nad 50 let	do 3 měsíců	3 - 6 měsíců	6 - 9 měsíců	9 - 12 měsíců	nad 12 měsíců
I.	514 759	23 789	194 593	164 060	132 317	128 771	87 176	56 572	32 637	209 603
II.	451 106	19 467	168 521	143 387	119 731	101 020	72 372	43 407	36 725	197 582
III.	454 182	30 640	169 061	136 825	117 656	124 903	62 062	44 878	28 941	193 398
IV.	448 545	22 464	163 773	140 699	121 609	119 809	73 972	39 139	30 716	184 909

stav na konci čtvrtletí	Struktura nezaměstnaných podle vzdělání									
	uchazeči celkem	bez vzděl.+ neúpl.zák.vz.	základní vzdělání	vyučení	střední bez maturity	vyučení s maturitou	ÚSV	ÚSO	vyšší odborné	bakal.+ VŠ
I.	514 759	3 226	156 929	213 650	17 033	19 237	14 826	71 343	2 562	15 953
II.	451 106	3 075	142 195	177 403	14 516	16 800	13 978	64 406	2 309	16 424
III.	454 182	2 993	136 697	176 250	15 115	19 974	13 163	69 097	3 276	17 617
IV.	448 545	3 028	137 891	179 666	14 793	18 067	12 819	64 193	2 506	15 582

stav na konci čtvrtletí	Struktura volných pracovních míst podle vzdělání									
	VPM celkem	bez vzděl.+ neúpl.zák.vz.	základní vzdělání	vyučení	střední bez maturity	vyučení s maturitou	ÚSV	ÚSO	vyšší odborné	bakal.+ VŠ
I.	70 473	1 191	21 411	30 958	1 171	1 517	927	8 692	276	4 319
II.	85 945	1 238	25 732	38 789	1 228	2 279	1 020	10 071	367	5 210
III.	97 543	1 367	30 322	45 399	1 750	2 013	1 195	10 486	333	4 667
IV.	93 425	1 539	28 980	43 258	1 852	2 018	1 086	10 085	339	4 257

Pramen: MPSV

Struktura nezaměstnaných podle vzdělání

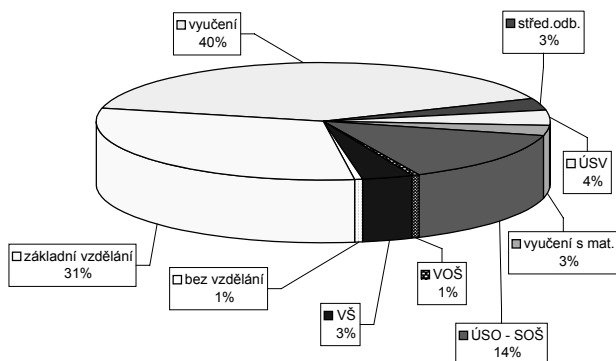

Struktura VPM podle vzdělání

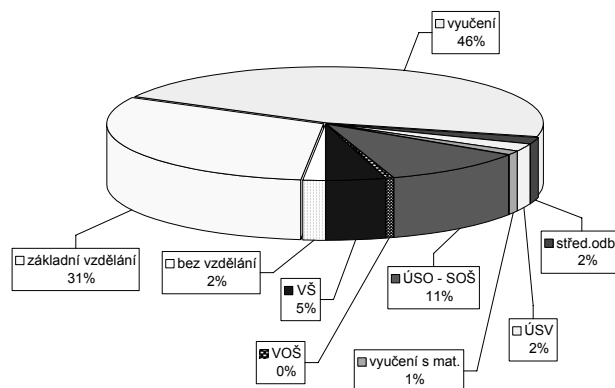

VÝVOJ V OBLASTI AKTIVNÍ POLITIKY ZAMĚŠTNANOSTI A REKVALIFIKACE V ROCE 2006 - CELKEM ČR

číslo řádku	Veřejné prospěšné práce			Společensky účelná místa u zaměstnavatele			Společensky účelná místa - vyhrazená místa			Samostatná výděl. činnost (SVČ)			Chráněné pracovní dílny - zřízení			Chráněné pracovní místa - zřízení			CHPM - SVČ osob se ZP			Příspěvek při přechodu na nový podnik. program		
	stav na konci sled.měs.	stav na konci sled.měs.	celkem od poč. sled.měs. roku	stav na konci sled.měs.	stav na konci sled.měs.	celkem od poč. sled.měs. roku	stav na konci sled.měs.	stav na konci sled.měs.	celkem od poč. sled.měs. roku	stav na konci sled.měs.	stav na konci sled.měs.	celkem od poč. sled.měs. roku	stav na konci sled.měs.	stav na konci sled.měs.	celkem od poč. sled.měs. roku	stav na konci sled.měs.	stav na konci sled.měs.	celkem od poč. sled.měs. roku	stav na konci sled.měs.	stav na konci sled.měs.	celkem od poč. sled.měs. roku	stav na konci sled.měs.	stav na konci sled.měs.	celkem od poč. sled.měs. roku
1	4 555	1 291	3 363	947	2	3 568	143	11 865	1 014	11 514	998	4 552	76	1 171	40	1 473	131	428	3	378	29	129	0	0
2	6 090	3 206	4 152	2 136	3 832	36	3 463	301	11 764	2 556	11 386	2 447	4 465	262	1 695	73	1 499	224	449	26	394	50	129	6
3	8 029	5 565	5 383	3 805	3 759	125	3 355	465	11 967	4 409	11 552	4 251	4 388	507	1 583	111	1 387	305	460	48	400	72	128	13
4	11 136	9 476	9 055	8 213	3 729	247	3 323	653	12 103	6 261	11 706	6 110	4 198	705	1 595	160	1 381	361	484	82	427	116	126	18
5	12 933	11 787	11 560	11 377	3 601	344	3 216	846	12 225	8 103	11 724	7 819	4 136	942	1 607	226	1 374	435	511	130	429	154	129	26
6	14 034	13 480	12 681	13 338	3 579	497	3 162	1 002	12 483	10 057	12 066	9 779	4 031	1 161	1 611	293	1 340	497	572	194	481	215	129	35
7	14 134	14 160	12 802	14 359	3 490	594	3 105	1 164	12 374	11 369	11 980	11 090	3 928	1 336	1 561	324	1 351	596	606	232	529	288	127	39
8	14 285	14 678	12 974	15 205	3 519	709	3 086	1 312	12 349	13 048	11 896	12 690	3 929	1 553	1 604	384	1 374	647	621	256	555	344	130	49
9	14 453	15 644	13 051	16 425	3 557	884	3 067	1 501	12 049	14 803	11 648	14 419	3 828	1 733	1 632	463	1 417	768	630	290	549	374	134	62
10	14 054	16 154	12 443	17 139	3 567	1 044	3 067	1 044	12 662	17 256	12 204	16 792	3 857	1 972	1 629	499	1 432	848	650	311	576	420	132	67
11	12 866	16 563	10 932	17 659	3 598	1 223	3 141	2 036	13 223	19 612	12 766	19 111	3 881	2 231	1 634	562	1 422	913	655	347	569	446	137	73
12	7 175	17 142	5 377	18 011	3 617	1 405	3 119	2 234	12 954	21 301	12 517	20 758	3 905	2 425	1 673	1 719	1 404	1 039	677	382	590	489	137	78

Uchazeči o zaměstnání na APZ a v rekvalifikaci v roce 2006

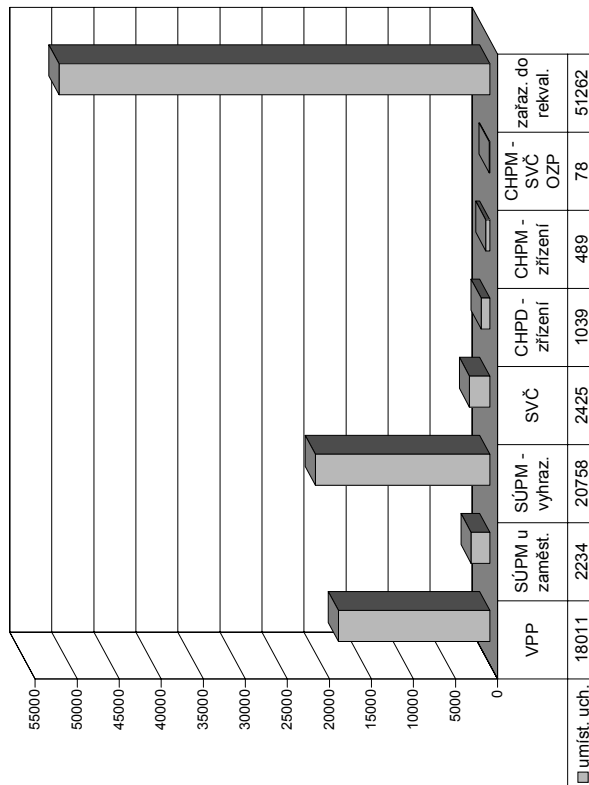

číslo řádku	Překlenovací příspěvek			Příspěvek na dopravu			Příspěvek na zapracování			Příspěvek na provoz CHPD, CHPM a CHPM - SVČ			Uchazeči v rekvalifikaci										
	stav na konci sled.měs.	stav na konci sled.měs.	celkem od poč. sled.měs. roku	stav na konci sled.měs.	stav na konci sled.měs.	celkem od poč. sled.měs. roku	stav na konci sled.měs.	stav na konci sled.měs.	celkem od poč. sled.měs. roku	stav na konci sled.měs.	stav na konci sled.měs.	celkem od poč. sled.měs. roku	stav na konci sled.měs.	stav na konci sled.měs.	celkem od poč. sled.měs. roku	z toho absolventi a mladiství	osoby se ZP	ve sledov. měsíci	celkem od poč. sledov. měsíci	ukončili rekvalifikac. ve sledov. měsíci	celkem od poč. sledov. měsíci		
1	205	32	960	123	37	8	5151	3520	7 106	1 640	464	3 595	2 055	2 055	2 055	2 055	2 055	2 055	2 055	2 055	2 055	2 055	
2	176	109	766	460	42	26	6924	5609	8 858	1 797	587	4 993	8 588	3 241	5 296	5 296	5 296	5 296	5 296	5 296	5 296	5 296	
3	224	224	952	647	54	50	7321	6182	9 271	1 799	586	5 239	13 827	4 826	10 122	10 122	10 122	10 122	10 122	10 122	10 122	10 122	
4	295	336	1286	1054	61	71	7494	6356	8 188	1 673	518	4 594	18 421	5 677	15 799	15 799	15 799	15 799	15 799	15 799	15 799	15 799	
5	331	461	1363	1134	54	84	7588	6453	8 470	1 436	612	4 652	23 073	4 370	20 169	20 169	20 169	20 169	20 169	20 169	20 169	20 169	
6	343	580	1528	1406	50	102	7584	6547	6 197	955	483	3 350	26 423	5 623	25 792	25 792	25 792	25 792	25 792	25 792	25 792	25 792	
7	321	676	1585	1568	38	115	6649	6893	3 863	664	378	1 760	28 183	4 094	29 886	29 886	29 886	29 886	29 886	29 886	29 886	29 886	
8	296	767	1691	1767	49	135	6835	7098	6 326	561	291	2 119	30 302	2 266	32 152	32 152	32 152	32 152	32 152	32 152	32 152	32 152	
9	299	883	1701	1777	48	156	6901	7170	6 326	773	541	5 774	36 076	3 164	35 316	35 316	35 316	35 316	35 316	35 316	35 316	35 316	
10	315	1007	1846	1992	51	170	7229	7547	9 964	1 571	753	7 703	43 779	4 065	39 381	39 381	39 381	39 381	39 381	39 381	39 381	39 381	
11	362	1131	1932	2078	47	182	7246	7576	10 406	1 803	709	5 658	49 437	5 216	44 597	44 597	44 597	44 597	44 597	44 597	44 597	44 597	
12	343	1234	1555	2085	42	193	9275	9608	6 415	1 443	413	1 825	51 262	5 816	50 413	50 413	50 413	50 413	50 413	50 413	50 413	50 413	50 413

Prameni: MPSV

POČET EVIDOVANÝCH NEZAMĚŠTNANÝCH, MÍRY NEZAMĚŠTNANOSTI A POČET VOLNÝCH PRACOVNÍCH MÍST KE KONCI SLEDOVANÉHO MĚSÍCE

		Měrná jednotka	Leden	Únor	Březen	Duben	Květen	Červen	Červenec	Srpen	Září	Říjen	Listopad	Prosinec
2004	nezaměstnanost	tis. osob	569,5	570,8	559,8	535,1	520,4	517,5	532,1	536,0	530,2	517,8	517,7	541,7
	míra nezam. *)	%	9,7	9,7	9,5	9,0	8,8	8,9	9,2	9,3	9,1	8,9	8,9	9,5
	volná místa	tis. míst	41,7	43,9	42,4	42,7	44,7	45,4	45,7	48,5	47,1	49,0	50,3	51,2
2005	nezaměstnanost	tis. osob	561,7	555,0	540,5	512,6	494,6	489,7	500,3	505,3	503,4	491,9	490,8	510,4
	míra nezam.	%	9,8	9,6	9,4	8,9	8,6	8,6	8,8	8,9	8,8	8,5	8,4	8,9
	volná místa	tis. míst	54,2	56,0	55,9	55,9	57,2	57,0	56,8	59,3	55,8	55,1	53,0	52,2
2006	nezaměstnanost	tis. osob	531,2	528,2	514,8	486,2	463,0	451,1	458,3	458,7	454,2	439,8	432,6	448,5
	míra nezam.	%	9,2	9,1	8,8	8,3	7,9	7,7	7,9	7,9	7,8	7,4	7,3	7,7
	volná místa	tis. míst	59,4	66,5	70,5	74,1	80,9	85,9	88,2	94,2	97,5	101,1	99,0	93,4

Pramen: MPSV

**Nezaměstnanost a volná pracovní místa
v letech 2004-2006**

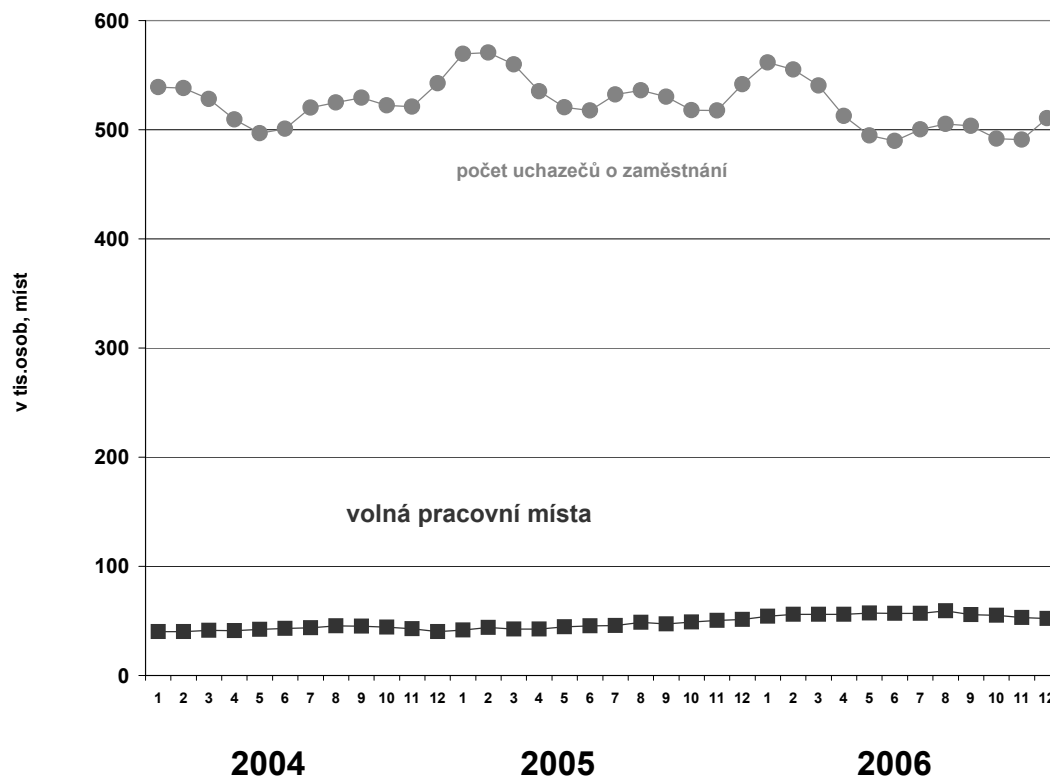

ZAMĚSTNANOST CIZINCŮ V OBLASTECH, KRAJÍCH A OKRESECH (stav k 31. 12.)

Oblast, kraj, okres	2004			2005			2006		
	zaměstnaní cizinci celkem	v tom		zaměstnaní cizinci celkem	v tom		zaměstnaní cizinci celkem	v tom	
		evidovaní na úřadech práce	s platným živnostenským oprávněním		evidovaní na úřadech práce	s platným živnostenským oprávněním		evidovaní na úřadech práce	s platným živnostenským oprávněním
ČESKÁ REPUBLIKA	173 203	107 984	65 219	218 982	151 736	67 246	250 797	185 075	65 722
PRAHA (NUTS2)	56 355	34 519	21 836	72 317	50 912	21 405	80 395	62 282	18 113
Hlavní město Praha (NUTS3)	56 355	34 519	21 836	72 317	50 912	21 405	80 395	62 282	18 113
STŘEDNÍ ČECHY (NUTS2)	24 414	17 021	7 393	30 686	23 845	6 841	36 803	28 958	7 845
Středočeský kraj (NUTS3)	24 414	17 021	7 393	30 686	23 845	6 841	36 803	28 958	7 845
Benešov	1 338	977	361	1 578	1 237	341	1 595	1 245	350
Beroun	1 250	795	455	1 648	1 209	439	2 012	1 608	404
Kladno	2 302	1 563	739	3 181	2 480	701	3 515	2 804	711
Kolín	1 428	1 116	312	2 903	2 557	346	3 078	2 642	436
Kutná Hora	727	446	281	975	677	298	1 148	791	357
Mělník	1 422	756	666	1 555	901	654	1 530	818	712
Mladá Boleslav	7 316	5 942	1 374	8 467	7 528	939	11 098	9 812	1 286
Nymburk	848	531	317	1 262	928	334	1 675	1 314	361
Praha-východ	3 379	2 017	1 362	4 051	2 834	1 217	5 746	4 141	1 605
Praha-západ	2 225	1 453	772	2 666	1 835	831	2 699	1 865	834
Příbram	1 575	1 091	484	1 509	1 060	449	1 692	1 224	468
Rakovník	604	334	270	891	599	292	1 015	694	321
JIHOZÁPAD (NUTS2)	17 401	10 420	6 981	23 612	15 412	8 200	26 858	19 108	7 750
Jihočeský kraj (NUTS3)	7 256	4 564	2 692	8 427	5 337	3 090	9 651	6 709	2 942
České Budějovice	2 028	1 168	860	2 709	1 779	930	3 069	2 124	945
Český Krumlov	1 440	1 126	314	1 599	1 212	387	1 742	1 359	383
Jindřichův Hradec	620	263	357	777	303	474	697	266	431
Písek	590	413	177	700	489	211	1 121	911	210
Prachatice	582	284	298	626	273	353	567	269	298
Strakonice	1 213	807	406	1 092	650	442	1 483	1 052	431
Tábor	783	503	280	924	631	293	972	728	244
Plzeňský kraj (NUTS3)	10 145	5 856	4 289	15 185	10 075	5 110	17 207	12 399	4 808
Domažlice	559	289	270	756	425	331	836	492	344
Klatovy	761	377	384	1 105	582	523	1 037	686	351
Plzeň-jih	705	347	358	1 012	579	433	937	576	361
Plzeň-město	5 382	3 529	1 853	8 161	6 004	2 157	9 498	7 290	2 208
Plzeň-sever	743	593	150	1 435	1 269	166	1 797	1 636	161
Rokycany	488	176	312	785	421	364	957	568	389
Tachov	1 507	545	962	1 931	795	1 136	2 145	1 151	994
SEVEROZÁPAD (NUTS2)	15 109	4 654	10 455	17 950	7 241	10 709	19 317	7 905	11 412
Karlovarský kraj (NUTS3)	7 446	2 224	5 222	8 440	3 240	5 200	8 492	3 237	5 255
Cheb	3 495	1 127	2 368	3 884	1 482	2 402	3 890	1 352	2 538
Karlovy Vary	3 231	703	2 528	3 634	1 184	2 450	3 572	1 262	2 310
Sokolov	720	394	326	922	574	348	1 030	623	407
Ústecký kraj (NUTS3)	7 663	2 430	5 233	9 510	4 001	5 509	10 825	4 668	6 157
Děčín	1 532	292	1 240	1 620	293	1 327	1 722	283	1 439
Chomutov	1 315	254	1 061	1 690	642	1 048	1 870	680	1 190
Litoměřice	719	254	465	933	430	503	1 646	946	700
Louny	531	336	195	675	466	209	672	453	219
Most	891	335	556	1 082	508	574	1 209	591	618
Teplice	1 347	447	900	1 598	719	879	1 759	755	1 004
Ústí nad Labem	1 328	512	816	1 912	943	969	1 947	960	987
SEVEROVÝCHOD (NUTS2)	17 501	11 869	5 632	24 759	18 824	5 935	30 190	23 613	6 577
Liberecký kraj (NUTS3)	6 666	4 481	2 185	8 951	6 627	2 324	10 349	7 737	2 612
Česká Lípa	683	230	453	914	425	489	1 143	601	542
Jablonec nad Nisou	1 553	1 030	523	1 844	1 304	540	2 005	1 393	612
Liberec	3 551	2 647	904	5 120	4 141	979	5 991	4 895	1 096
Semily	879	574	305	1 073	757	316	1 210	848	362

ZAMĚSTNANOST CIZINCŮ V OBLASTECH, KRAJÍCH A OKRESECH (stav k 31. 12.)

Oblast, kraj, okres	2004			2005			2006		
	Zaměstnaní cizinci celkem	v tom		Zaměstnaní cizinci celkem	v tom		Zaměstnaní cizinci celkem	v tom	
		evidovaní na úřadech práce	s platným živnostenským oprávněním		evidovaní na úřadech práce	s platným živnostenským oprávněním		evidovaní na úřadech práce	s platným živnostenským oprávněním
Královéhradecký kraj (NUTS3)	6 356	4 335	2 021	8 407	6 300	2 107	10 004	7 715	2 289
Hradec Králové	1 955	1 165	790	2 754	1 961	793	3 548	2 807	741
Jičín	637	391	246	862	558	304	1 131	732	399
Náchod	1 460	1 013	447	1 695	1 280	415	2 031	1 577	454
Rychnov nad Kněžnou	581	415	166	849	677	172	1 228	1 020	208
Trutnov	1 723	1 351	372	2 247	1 824	423	2 066	1 579	487
Pardubický kraj (NUTS3)	4 479	3 053	1 426	7 401	5 897	1 504	9 837	8 161	1 676
Chrudim	597	322	275	811	504	307	939	616	323
Pardubice	1 688	1 178	510	4 254	3 671	583	5 524	4 822	702
Svitavy	737	549	188	796	647	149	918	772	146
Ústí nad Orlicí	1 457	1 004	453	1 540	1 075	465	2 456	1 951	505
JIHOVÝCHOD (NUTS2)	19 331	13 122	6 209	25 327	18 081	7 246	30 809	23 797	7 012
Vysočina (NUTS3)	4 248	3 152	1 096	5 855	4 392	1 463	6 557	5 207	1 350
Havlíčkův Brod	620	474	146	963	744	219	1 257	1 033	224
Jihlava	1 716	1 370	346	2 007	1 611	396	2 195	1 841	354
Pelhřimov	659	501	158	1 360	1 141	219	1 507	1 327	180
Třebíč	441	187	254	634	249	385	585	241	344
Žďár nad Sázavou	812	620	192	891	647	244	1 013	765	248
Jihomoravský kraj (NUTS3)	15 083	9 970	5 113	19 472	13 689	5 783	24 252	18 590	5 662
Blansko	1 045	851	194	1 443	1 252	191	1 719	1 518	201
Brno-město	7 645	4 709	2 936	11 029	7 839	3 190	14 823	11 812	3 011
Brno-venkov	1 603	909	694	1 966	975	991	2 342	1 304	1 038
Břeclav	1 731	1 312	419	1 925	1 510	415	1 973	1 584	389
Hodonín	1 844	1 553	291	1 495	1 177	318	1 686	1 368	318
Vyškov	598	328	270	902	557	345	944	579	365
Znojmo	617	308	309	712	379	333	765	425	340
STŘEDNÍ MORAVA (NUTS2)	9 117	6 080	3 037	10 314	7 073	3 241	10 794	7 945	2 849
Olomoucký kraj (NUTS3)	4 031	2 554	1 477	4 647	2 986	1 661	5 044	3 468	1 576
Jeseník	265	158	107	288	156	132	305	170	135
Olomouc	1 666	940	726	1 980	1 119	861	2 197	1 385	812
Prostějov	851	669	182	905	691	214	808	592	216
Přerov	698	425	273	883	601	282	1 112	867	245
Šumperk	551	362	189	591	419	172	622	454	168
Zlínský kraj (NUTS3)	5 086	3 526	1 560	5 667	4 087	1 580	6 001	4 477	1 524
Kroměříž	422	197	225	569	343	226	488	237	251
Uherské Hradiště	1 065	721	344	1 458	1 120	338	1 531	1 216	315
Vsetín	1 704	1 408	296	1 709	1 416	293	1 613	1 339	274
Zlín	1 895	1 200	695	1 931	1 208	723	2 369	1 685	684
MORAVSKOSLEZSKO (NUTS2)	13 975	10 299	3 676	14 017	10 348	3 669	15 380	11 467	3 913
Moravskoslezský kraj (NUTS3)	13 975	10 299	3 676	14 017	10 348	3 669	15 380	11 467	3 913
Bruntál	713	200	148	360	211	149	384	239	145
Frydek-Místek	3 350	1 888	514	2 569	2 027	542	2 717	2 267	450
Karviná	7 208	4 311	563	4 601	4 085	516	4 581	4 143	438
Nový Jičín	1 220	380	397	888	499	389	1 073	671	402
Opava	897	298	187	484	289	195	548	331	217
Ostrava-město	6 267	3 222	1 867	5 115	3 237	1 878	6 077	3 816	2 261

Pramen: MPSV ČR - SSZ, MPO ČR

Míra nezaměstnanosti v České republice k 31. prosinci 2006

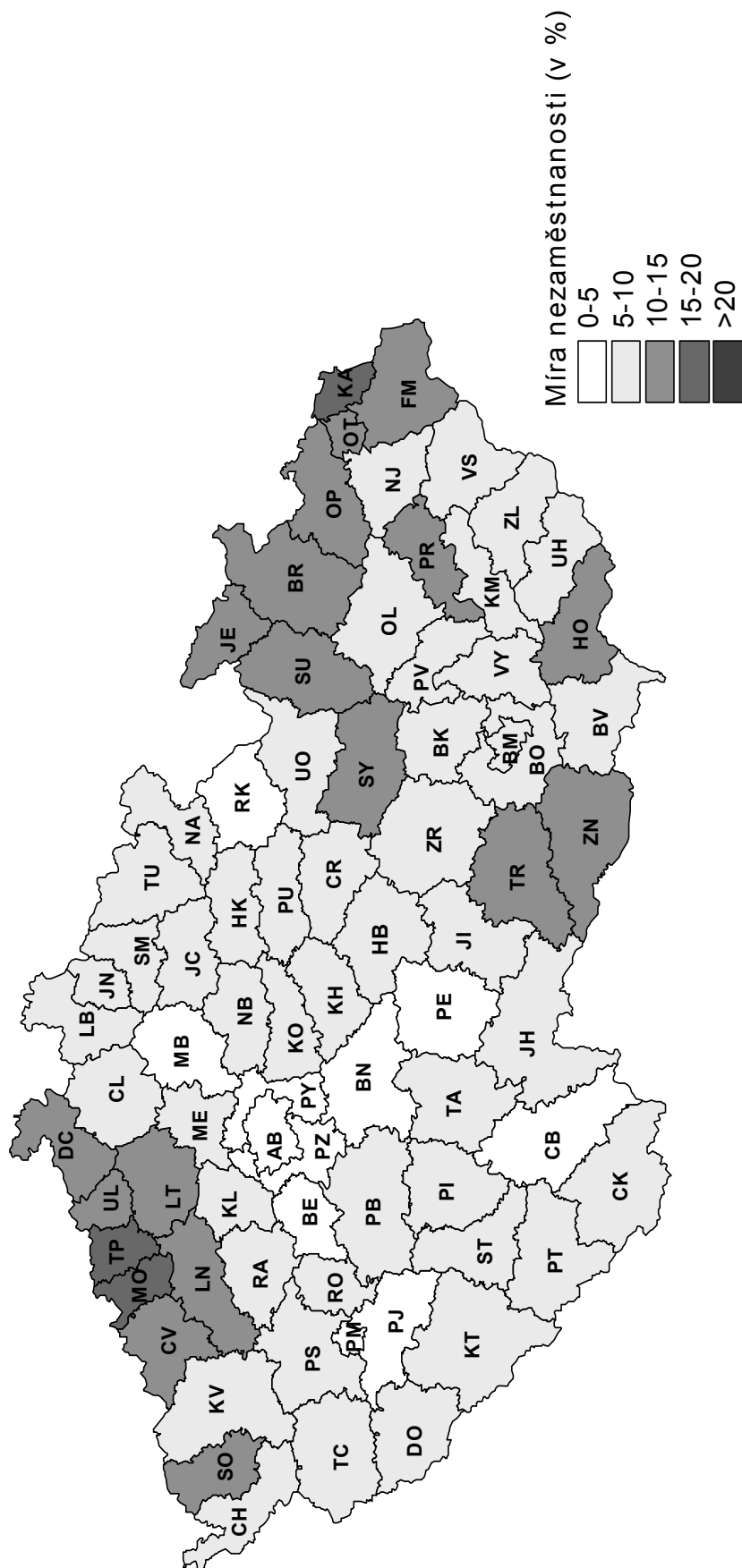

PRŮMĚRNÁ MĚSÍČNÍ VÝŠE PODPORY V NEZAMĚSTNANOSTI

	2005					2006				
	I. čtvrtletí	II. čtvrtletí	III. čtvrtletí	IV. čtvrtletí	průměr	I. čtvrtletí	II. čtvrtletí	III. čtvrtletí	IV. čtvrtletí	průměr
Praha	5 187	5 307	5 392	5 411	5 324	5 511	5 619	5 779	5 760	5 664
Benešov	3 913	4 218	4 404	4 262	4 192	4 164	4 527	4 563	4 603	4 446
Beroun	4 537	4 707	4 875	4 836	4 730	4 853	4 955	5 017	5 135	4 986
Kladno	4 312	4 399	4 416	4 591	4 430	4 475	4 604	4 864	4 954	4 715
Kolín	4 117	4 412	4 467	4 363	4 330	4 513	4 668	4 753	4 707	4 654
Kutná Hora	3 714	4 042	4 115	3 849	3 907	3 822	4 388	4 361	4 220	4 168
Mělník	4 199	4 377	4 508	4 613	4 424	4 490	4 479	4 837	4 762	4 632
Mladá Boleslav	4 579	4 742	4 743	4 655	4 679	4 771	4 893	5 209	5 447	5 076
Nymburk	4 095	4 341	4 445	4 438	4 330	4 461	4 704	4 814	4 983	4 736
Praha-východ	4 810	5 057	4 995	5 141	4 998	5 233	5 297	5 399	5 535	5 364
Praha-západ	4 855	4 947	5 082	5 164	5 014	5 272	5 371	5 488	5 668	5 443
Příbram	3 899	4 122	4 159	4 345	4 129	4 136	4 230	4 270	4 772	4 350
Rakovník	3 848	3 898	4 256	4 215	4 055	4 253	4 461	4 609	4 573	4 467
Středočeský kraj	4 182	4 407	4 494	4 497	4 391	4 467	4 664	4 813	4 898	4 701
České Budějovice	4 287	4 466	4 558	4 515	4 457	4 697	4 769	4 806	4 850	4 777
Český Krumlov	3 828	4 214	4 315	4 144	4 103	4 265	4 437	4 529	4 443	4 395
Jindřichův Hradec	3 820	3 897	4 071	4 232	4 007	4 150	4 047	4 154	4 508	4 217
Písek	3 839	3 853	4 131	4 100	3 980	4 085	4 208	4 261	4 459	4 238
Prachatice	3 996	3 820	4 052	4 247	4 036	4 269	4 340	4 643	4 276	4 364
Strakonice	4 194	4 077	4 164	4 267	4 179	4 140	4 428	4 571	4 754	4 460
Tábor	4 179	4 307	4 505	4 370	4 333	4 486	4 403	4 536	4 654	4 517
Jihočeský kraj	4 034	4 151	4 312	4 292	4 193	4 338	4 429	4 542	4 605	4 467
Domažlice	4 288	4 230	4 204	4 276	4 252	4 559	4 517	4 335	4 417	4 465
Klatovy	4 178	4 245	4 365	4 571	4 349	4 473	4 500	4 614	4 877	4 607
Plzeň-město	4 441	4 577	4 721	4 861	4 649	4 971	5 030	5 072	5 145	5 052
Plzeň-jih	4 272	4 397	4 420	4 523	4 401	4 676	4 737	5 004	5 005	4 851
Plzeň-sever	4 121	4 245	4 414	4 488	4 315	4 534	4 688	4 751	4 837	4 695
Rokycany	4 274	4 297	4 512	4 509	4 393	4 536	4 641	5 011	4 942	4 769
Tachov	4 601	4 388	4 302	4 467	4 451	4 857	4 863	4 775	4 887	4 849
Plzeňský kraj	4 321	4 384	4 482	4 591	4 444	4 692	4 762	4 835	4 925	4 798
Cheb	4 068	4 072	4 371	4 221	4 177	4 239	4 462	4 480	4 403	4 382
Karlovy Vary	3 939	4 026	4 227	4 183	4 090	4 283	4 374	4 574	4 507	4 423
Sokolov	3 962	3 916	4 052	4 156	4 022	4 225	4 205	4 327	4 336	4 273
Karlovarský kraj	3 986	4 004	4 212	4 187	4 095	4 253	4 346	4 469	4 420	4 365
Děčín	3 767	3 910	4 062	3 962	3 919	3 920	4 070	4 197	4 208	4 089
Chomutov	3 795	3 975	4 203	4 204	4 032	4 206	4 351	4 491	4 570	4 388
Litoměřice	3 650	3 975	4 202	4 161	3 976	4 116	4 306	4 468	4 416	4 312
Louny	3 915	4 022	4 088	4 135	4 040	4 222	4 364	4 389	4 507	4 365
Most	3 983	3 896	4 025	4 031	3 983	4 190	4 242	4 344	4 383	4 282
Teplice	3 779	3 843	3 914	3 857	3 845	3 976	4 075	4 091	4 158	4 072
Ústí nad Labem	4 058	4 245	4 458	4 383	4 282	4 461	4 427	4 543	4 619	4 510
Ústecký kraj	3 839	3 983	4 141	4 103	4 010	4 145	4 253	4 352	4 400	4 280
Česká Lípa	3 961	4 076	4 187	4 140	4 087	4 237	4 395	4 444	4 504	4 386
Jablonec nad Nisou	3 908	4 012	4 244	4 191	4 086	4 124	4 274	4 349	4 413	4 293
Liberec	4 193	4 406	4 509	4 468	4 389	4 541	4 657	4 837	4 851	4 720
Semily	3 837	4 223	4 230	4 071	4 083	4 118	4 391	4 454	4 491	4 357
Liberecký kraj	4 025	4 223	4 332	4 267	4 207	4 320	4 478	4 593	4 625	4 500
Hradec Králové	4 166	4 347	4 425	4 509	4 356	4 482	4 556	4 626	4 699	4 587
Jičín	3 811	4 097	4 238	4 045	4 034	3 928	4 231	4 280	4 421	4 203
Náchod	3 600	3 887	4 064	3 962	3 864	4 015	4 395	4 407	4 224	4 240
Rychnov nad Kněžnou	3 667	3 865	3 998	4 061	3 888	4 079	4 160	4 287	4 498	4 245
Trutnov	3 937	4 100	4 210	4 096	4 085	4 178	4 490	4 509	4 481	4 412
Královéhradecký kraj	3 872	4 097	4 215	4 167	4 081	4 178	4 417	4 465	4 484	4 377
Chrudim	3 569	3 849	3 945	3 937	3 806	3 805	4 092	4 185	4 359	4 090
Pardubice	3 830	4 156	4 250	4 179	4 092	4 246	4 494	4 573	4 613	4 471
Svitavy	3 709	3 882	3 968	4 003	3 880	4 050	4 227	4 371	4 388	4 241
Ústí nad Orlicí	4 005	4 253	4 346	4 254	4 202	4 260	4 394	4 461	4 471	4 387
Pardubický kraj	3 790	4 068	4 155	4 100	4 013	4 101	4 326	4 422	4 463	4 312

PRŮMĚRNÁ MĚSÍČNÍ VÝŠE PODPORY V NEZAMĚSTNANOSTI

	2005					2006				
	I. čtvrtletí	II. čtvrtletí	III.čtvrtletí	IV. čtvrtletí	průměr	I. čtvrtletí	II. čtvrtletí	III.čtvrtletí	IV. čtvrtletí	průměr
Havlíčkův Brod	3 845	4 051	4 165	4 170	4 048	4 392	4 409	4 554	4 607	4 489
Jihlava	4 216	4 314	4 471	4 719	4 423	4 728	4 649	4 843	5 140	4 848
Pelhřimov	3 853	4 095	4 110	4 004	3 998	4 186	4 399	4 452	4 471	4 358
Třebíč	3 634	3 783	3 879	3 997	3 811	3 912	4 117	4 212	4 403	4 144
Žďár nad Sázavou	3 815	4 015	4 091	4 014	3 973	4 101	4 223	4 330	4 509	4 274
Vysočina	3 845	4 024	4 122	4 171	4 028	4 213	4 328	4 457	4 625	4 395
Blansko	3 782	4 009	4 122	4 061	3 983	4 014	4 283	4 344	4 428	4 260
Brno-město	4 252	4 418	4 498	4 516	4 419	4 593	4 736	4 883	4 868	4 768
Brno-venkov	4 021	4 147	4 200	4 072	4 109	4 306	4 461	4 423	4 494	4 418
Břeclav	3 905	4 018	4 156	4 120	4 041	4 180	4 339	4 378	4 363	4 302
Hodonín	3 673	3 924	4 355	4 094	3 999	3 929	4 176	4 302	4 273	4 150
Vyškov	3 938	4 079	4 209	4 142	4 083	4 090	4 119	4 402	4 465	4 255
Znojmo	3 746	3 838	3 939	3 870	3 834	3 994	4 176	4 357	4 206	4 155
Jihomoravský kraj	3 922	4 113	4 273	4 157	4 107	4 187	4 395	4 516	4 468	4 379
Jeseník	3 521	3 672	3 876	3 948	3 722	3 924	4 002	4 035	4 202	4 036
Olomouc	3 968	4 165	4 272	4 181	4 137	4 149	4 210	4 315	4 367	4 252
Prostějov	3 651	3 830	3 859	3 876	3 792	3 875	3 987	4 166	4 202	4 041
Přerov	4 035	4 157	4 112	4 383	4 165	4 390	4 303	4 416	4 651	4 438
Šumperk	3 641	3 851	4 023	3 983	3 860	3 983	4 144	4 293	4 318	4 168
Olomoucký kraj	3 815	4 011	4 100	4 115	3 997	4 103	4 169	4 289	4 375	4 224
Kroměříž	3 855	4 042	4 041	3 993	3 977	4 017	4 263	4 453	4 366	4 257
Uherské Hradiště	3 853	3 860	3 974	3 875	3 887	4 032	4 102	4 165	4 262	4 134
Vsetín	3 991	4 229	4 331	4 104	4 153	4 173	4 516	4 547	4 391	4 393
Zlín	3 841	4 079	4 161	4 026	4 018	4 018	4 230	4 385	4 430	4 253
Zlínský kraj	3 886	4 062	4 139	4 006	4 015	4 065	4 293	4 398	4 367	4 267
Bruntál	3 642	3 789	3 908	3 899	3 798	3 862	4 027	4 037	4 268	4 040
Frydek-Místek	3 967	4 187	4 316	4 237	4 164	4 164	4 348	4 438	4 375	4 321
Karviná	3 972	4 022	4 144	4 135	4 063	4 125	4 245	4 460	4 504	4 325
Nový Jičín	4 013	4 211	4 312	4 245	4 188	4 257	4 529	4 657	4 519	4 470
Opava	3 826	3 939	4 056	4 045	3 957	4 114	4 198	4 270	4 367	4 231
Ostrava-město	4 292	4 334	4 463	4 419	4 373	4 330	4 308	4 558	4 609	4 444
Moravskoslezský kraj	3 992	4 119	4 243	4 194	4 129	4 164	4 285	4 437	4 458	4 327
Celkem ČR	4 034	4 219	4 345	4 294	4 215	4 312	4 475	4 602	4 618	4 491

Pramen: MPSV

4. DŮCHODY

- 4.1 Počet nově přiznaných důchodů v roce 2006 podle druhu důchodu, pohlaví a podle krácení pro souběh
- 4.2 Průměrná výše nově přiznaných důchodů v roce 2006 podle druhu důchodu, pohlaví a podle krácení pro souběh
- 4.3 Struktura nově přiznaných důchodů v roce 2006
- 4.4 Vývoj počtu a průměrné měsíční výše nově přiznaných důchodů v letech 2004 - 2006
- 4.5 Důchody vyplácené za prosinec 2006
- 4.6 Počet důchodců v prosinci 2006 podle druhu důchodu, pohlaví a krajů
- 4.7 Průměrná výše sólo důchodů v prosinci 2006 podle druhu důchodu, pohlaví a krajů
- 4.8 Počet důchodců a průměrná výše jejich důchodů u důchodů vyplácených za prosinec let 2001 - 2006
- 4.9 Vývoj počtu starobních důchodců a průměrné výše jejich důchodů v prosinci let 2001 - 2006

Poznámky:

Statistické sledování údajů o nově přiznaných důchodech je od roku 2002 prováděno podle nové metodiky. Údaje jsou nyní zařazovány podle data, od kterého byl důchod přiznán, zatímco podle staré metodiky byly zařazovány podle data, od kterého započala trvalá výplata důchodu (tato data se mohou lišit i o několik měsíců, přičemž rozdíl závisí na délce řízení o přiznání důchodu a na administrativně technických postupech zpracování žádosti o důchod). Nová metodika přesně odpovídá přiznání důchodu a poskytuje tak objektivnější údaje, neboť např. výše důchodu je ovlivňována redukčními hranicemi, jejichž výše se mění od 1. ledna každého roku.

V této statistické ročence jsou mezi poměrné starobní důchody důsledně zařazovány i starobní důchody podle § 29 písm. b) zákona č. 155/1995 Sb., neboť podmínkami nároku (krátká doba pojištění) těmto důchodům odpovídají.

V tabulce č. 4.6 uvádějící počet důchodců podle krajů, jsou souběhové důchody zatříděny podle druhu přímého důchodu a u pozůstalostních důchodů je uváděn pouze počet samostatně vyplácených důchodů.

**POČET NOVĚ PŘIZNANÝCH DŮCHODŮ V ROCE 2006
PODLE DRUHU DŮCHODU, POHLAVÍ A PODLE KRÁČENÍ PRO SOUBĚH**

Důchody	Muži		Ženy		Celkem	
	celkem	nekrácené	celkem	nekrácené	celkem	nekrácené
Starobní						
z toho	44 794	44 792	52 528	52 304	97 322	97 096
k věkové hranici	23 182	23 182	27 221	27 119	50 403	50 301
odložený odchod	4 759	4 759	7 495	7 472	12 254	12 231
celkem po věkové hranici	27 941	27 941	34 716	34 591	62 657	62 532
předčasné dočasné	3 458	3 458	3 220	3 212	6 678	6 670
trvalé	13 395	13 393	14 592	14 501	27 987	27 894
celkem předčasné	16 853	16 851	17 812	17 713	34 665	34 564
Poměrné starobní	54	54	208	179	262	233
Starobní + poměrné starobní	44 848	44 846	52 736	52 483	97 584	97 329
Invalidní plné	14 567	14 565	9 640	9 630	24 207	24 195
z toho	312	312	224	224	536	536
z mládeží	14 255	14 253	9 416	9 406	23 671	23 659
ostatní	13 106	13 103	11 612	11 459	24 718	24 562
Invalidní částečné	9 128	1 898	27 828	7 279	36 956	9 177
Vdovské a vdovecké	2 450	2 444	2 428	2 425	4 878	4 869
Siroťtí	84 099	76 856	104 244	83 276	188 343	160 132
Ú H R N E M		7 243		20 968		28 211

Poznámka : Podle údajů ČSSZ. Nejsou zahrnuti důchody vyplácené do ciziny.

Krácenými důchody se rozumí důchody krácené na polovinu pro souběh s jiným důchodem (§ 59 zák. č. 155/1995 Sb.).

Odložený odchod = starobní důchody zvýšené za další činnost po dosažení věkové hranice bez pobírání důchodu.

Předčasné dočasné = až o 2 roky před věkovou hranicí přiznané starobní důchody podle § 30 zák. č. 155/1995 Sb.

Předčasné trvalé = až o 3 roky před věkovou hranicí přiznané starobní důchody podle § 31 zák. č. 155/1995 Sb.

Poměrné starobní = starobní důchody přiznané podle § 26 zák.č. 100/88 Sb. a podle § 29 písm. b) zák. č. 155/95 Sb. (krátká doba pojištění).

Invalidní z mládeží = invalidní důchody podle § 42 zák. č. 155/1995 Sb.

**PRŮMĚRNÁ VÝŠE NOVĚ PŘIZNANÝCH DŮCHODŮ V ROCE 2006
PODLE DRUHU DŮCHODU, POHLAVÍ A PODLE KRÁCENÍ PRO SOUBĚH**

v Kč

Důchody	Muži		Ženy		Celkem	
	celkem	nekrácené	celkem	nekrácené	celkem	nekrácené
Starobní						
z toho						
k věkové hranici	9 706	9 706	8 099	8 126	8 839	8 855
odložený odchod	10 159	10 159	8 358	8 382	9 186	9 201
celkem po věkové hranici	12 179	12 179	10 328	10 351	11 046	11 062
předčasné dočasné	10 503	10 503	8 783	8 807	9 550	9 565
trvalé	8 341	8 341	6 686	6 698	7 543	7 550
celkem předčasné	8 395	8 396	6 784	6 818	7 555	7 576
	8 384	8 385	6 767	6 796	7 553	7 571
Poměrné starobní	2 760	2 760	2 189	2 456	2 306	2 526
Starobní + poměrné starobní	9 697	9 698	8 076	8 107	8 821	8 840
Invalidní plné						
z toho						
z mláďí	9 372	9 372	8 304	8 311	8 947	8 950
ostatní	6 915	6 915	6 898	6 898	6 908	6 908
	9 426	9 426	8 338	8 345	8 993	8 996
Invalidní částečné	5 395	5 396	4 800	4 842	5 115	5 137
Vdovské a vdovecké	2 082	4 623	2 806	5 407	2 627	5 245
Sirotčí	4 262	4 270	4 318	4 322	4 290	4 296
Ú H R N E M	7 986	8 605	6 238	7 335	7 018	7 945

Poznámka : Podle údajů ČSSZ. Nejsou zahrnuty důchody vyplácené do ciziny.

Krácenými důchody se rozumí důchody krácené na polovinu pro souběh s jiným důchodem (§ 59 zák. č. 155/1995 Sb.).

Odložený odchod = starobní důchody zvýšené za další činnost po dosažení věkové hranice bez pobírání důchodu.

Předčasné dočasné = až o 2 roky před věkovou hranicí přiznané starobní důchody podle § 30 zák. č. 155/1995 Sb.

Předčasné trvalé = až o 3 roky před věkovou hranicí přiznané starobní důchody podle § 31 zák. č. 155/1995 Sb.

Poměrné starobní = starobní důchody přiznané podle § 26 zák.č. 100/88 Sb. a podle § 29 písm. b) zák. č. 155/95 Sb. (krátká doba pojištění).

Invalidní z mláďí = invalidní důchody podle § 42 zák. č. 155/1995 Sb.

STRUKTURA NOVĚ PŘIZNANÝCH DŮCHODŮ V ROCE 2006

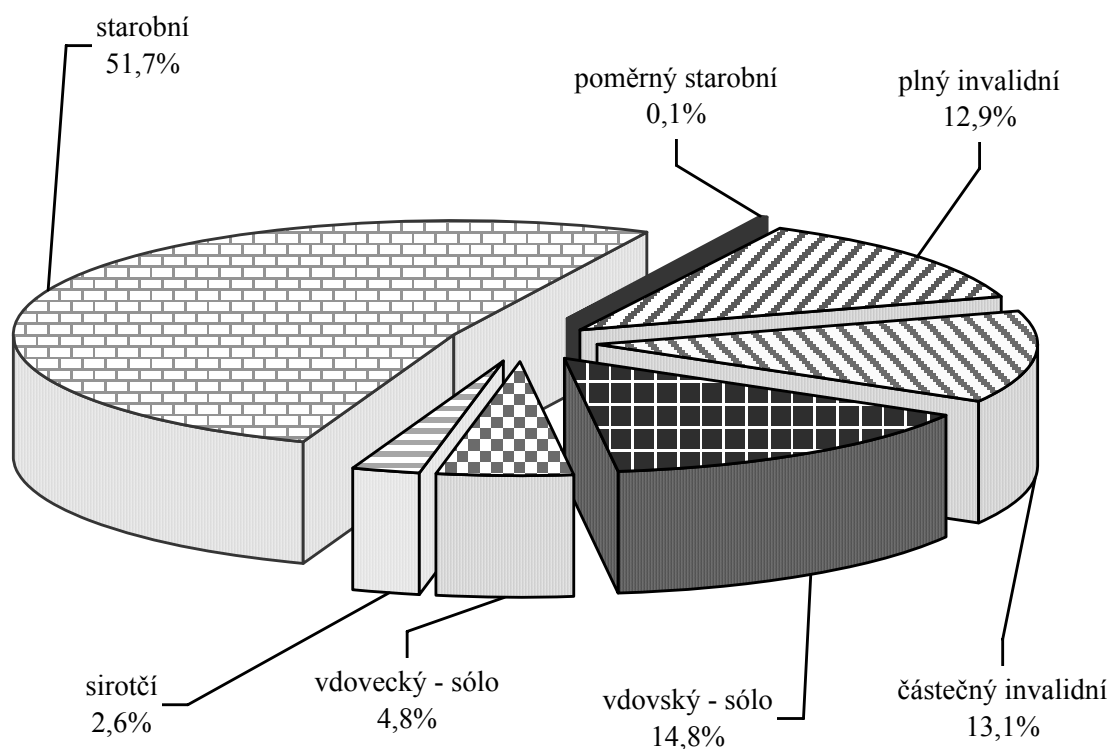

STRUKTURA NOVĚ PŘIZNANÝCH STAROBNÍCH DŮCHODŮ V ROCE 2006

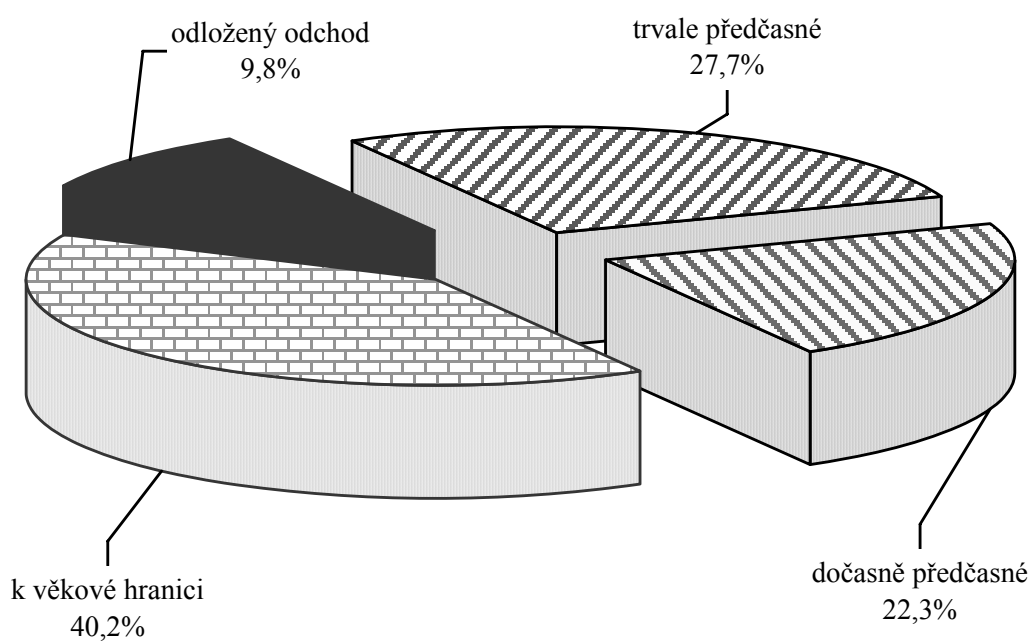

VÝVOJ POČTU A PRŮMĚRNÉ MĚSÍČNÍ VÝŠE NOVĚ PŘIZNANÝCH DŮCHODŮ V LETECH 2004 - 2006

Důchody	Počet důchodů			Průměrná výše (v Kč)		
	přiznaných v roce			důchodů přiznaných v roce		
	2004	2005	2006	2004	2005	2006
muži a ženy						
Starobní	93 855	86 631	97 322	7 760	8 391	8 855
z toho						
k věkové hranici	39 895	43 764	50 403	7 968	8 693	9 201
odložený odchod	22 544	14 378	12 254	9 410	10 306	11 062
celkem po věkové hranici	62 439	58 142	62 657	8 489	9 092	9 565
předčasné						
dočasné	4 795	4 645	6 678	6 404	6 836	7 550
trvalé	26 621	23 844	27 987	6 291	6 984	7 576
celkem předčasné	31 416	28 489	34 665	6 308	6 960	7 571
Poměrné starobní	265	282	262	2 366	2 489	2 526
Starobní + poměrné starobní	94 120	86 913	97 584	7 747	8 376	8 840
Invalidní plné	26 353	23 613	24 207	7 740	8 396	8 950
z toho						
z mládí	587	594	536	5 979	6 483	6 908
ostatní	25 766	23 019	23 671	7 780	8 446	8 996
Invalidní částečné	24 088	22 571	24 718	4 451	4 809	5 137
Vdovské a vdovecké	39 840	38 708	36 956	4 659	4 961	5 245
Sírotčí	5 666	5 243	4 878	3 778	4 050	4 296
Ú H R N E M	190 067	177 048	188 343	6 916	7 458	7 945
muži						
Starobní	40 654	39 613	44 794	8 639	9 277	9 706
z toho						
k věkové hranici	19 082	21 893	23 182	8 788	9 537	10 159
odložený odchod	8 863	5 419	4 759	10 339	11 483	12 179
celkem po věkové hranici	27 945	27 312	27 941	9 280	9 923	10 503
předčasné						
dočasné	2 191	1 866	3 458	7 228	7 857	8 341
trvalé	10 518	10 435	13 395	7 228	7 838	8 396
celkem předčasné	12 709	12 301	16 853	7 228	7 841	8 385
Poměrné starobní	63	52	54	2 617	2 591	2 760
Starobní + poměrné starobní	40 717	39 665	44 848	8 629	9 268	9 698
Invalidní plné	15 754	14 074	14 567	8 121	8 799	9 372
z toho						
z mládí	351	363	312	5 983	6 485	6 915
ostatní	15 403	13 711	14 255	8 170	8 860	9 426
Invalidní částečné	12 667	11 713	13 106	4 693	5 067	5 396
Vdovecké	9 665	9 466	9 128	4 080	4 350	4 623
Sírotčí	2 876	2 637	2 450	3 742	4 022	4 270
Ú H R N E M	81 679	77 555	84 099	7 534	8 134	8 605
ženy						
Starobní	53 201	47 018	52 528	7 085	7 642	8 126
z toho						
k věkové hranici	20 813	21 871	27 221	7 212	7 845	8 382
odložený odchod	13 681	8 959	7 495	8 806	9 592	10 351
celkem po věkové hranici	34 494	30 830	34 716	7 846	8 353	8 807
předčasné						
dočasné	2 604	2 779	3 220	5 707	6 148	6 698
trvalé	16 103	13 409	14 592	5 674	6 315	6 818
celkem předčasné	18 707	16 188	17 812	5 678	6 287	6 796
Poměrné starobní	202	230	208	2 268	2 459	2 456
Starobní + poměrné starobní	53 403	47 248	52 736	7 071	7 623	8 107
Invalidní plné	10 599	9 539	9 640	7 172	7 802	8 311
z toho						
z mládí	236	231	224	5 972	6 481	6 898
ostatní	10 363	9 308	9 416	7 200	7 835	8 345
Invalidní částečné	11 421	10 858	11 612	4 179	4 527	4 842
Vdovské	30 175	29 242	27 828	4 801	5 119	5 407
Sírotčí	2 790	2 606	2 428	3 815	4 078	4 322
Ú H R N E M	108 388	99 493	104 244	6 382	6 848	7 335

Poznámka : Podle údajů ČSSZ. Nejsou zahrnuty důchody vyplácené do ciziny.
Uvedena průměrná výše nekrácených důchodů

DŮCHODY VYPLÁČENÉ ZA PROSINEC 2006

Druh důchodu	Starobní			Poměrný starobní		Invalidní		Vdovský a vdovecký	Sirotčí	ÚHRNEM
	celkem	nekrácený	trvale krácený	dočasně krácený	plný	částečný				

počet důchodců

Sólo	muži	621 033	504 396	110 359	6 278	1 373	185 874	105 450	7 759	22 971	944 460
	ženy	795 697	632 678	156 675	6 344	5 882	148 872	84 834	49 652	27 997	1 112 934
	celkem	1 416 730	1 137 074	267 034	12 622	7 255	334 746	190 284	57 411	50 968	2 057 394
S V	muži	73 645	68 246	5 172	227	48	8 638	713			83 044
	ženy	486 318	462 308	23 122	888	11 354	42 380	3 294			543 346
	celkem	559 963	530 554	28 294	1 115	11 402	51 018	4 007			626 390
Celkem	muži	694 678	572 642	115 531	6 505	1 421	194 512	106 163	7 759	22 971	1 027 504
	ženy	1 282 015	1 094 986	179 797	7 232	17 236	191 252	88 128	49 652	27 997	1 656 280
	celkem	1 976 693	1 667 628	295 328	13 737	18 657	385 764	194 291	57 411	50 968	2 683 784

průměrná výše důchodu

Sólo	muži	9 168	9 401	8 170	7 932	3 503	8 538	5 133	4 358	3 977	8 419
	ženy	7 444	7 668	6 586	6 259	3 942	7 243	4 492	5 546	4 016	7 002
	celkem	8 200	8 437	7 241	7 091	3 859	7 962	4 847	5 385	3 998	7 653
S V	muži	10 234	10 290	9 541	9 275	5 750	10 172	6 694			10 195
	ženy	9 098	9 128	8 542	8 140	7 429	8 818	6 823			9 028
	celkem	9 248	9 277	8 725	8 371	7 421	9 047	6 800			9 183
Celkem	muži	9 281	9 507	8 231	7 979	3 579	8 611	5 143	4 358	3 977	8 563
	ženy	8 071	8 284	6 838	6 490	6 239	7 592	4 579	5 546	4 016	7 667
	celkem	8 497	8 704	7 383	7 195	6 036	8 106	4 887	5 385	3 998	8 010

průměrný věk důchodců

Sólo	muži	69	70	63	61	73	55	49	52	16	62
	ženy	66	67	60	57	76	54	47	58	17	61
	celkem	67	68	61	59	75	54	48	57	17	62
S V	muži	76	77	64	63	78	70	56			75
	ženy	74	75	60	59	82	71	58			74
	celkem	74	75	61	60	82	71	58			74
Celkem	muži	70	71	63	61	73	56	49	52	16	63
	ženy	69	70	60	57	80	58	47	58	17	65
	celkem	69	71	61	59	79	57	48	57	17	65

Poznámky: Podle údajů ČSSZ. Nejsou zahrnuty důchody vyplácené do ciziny.

Sólo = důchod vyplácen samostatně (bez současně vypláceného pozůstalostního důchodu).

S V = důchod je vyplácen spolu s pozůstalostním důchodem (tvářen úhrm výše obou důchodů).

Trvale krácený = až 3 roky před věkovou hranicí přířazený starobní důchod podle § 31 zák. č. 155/1995 Sb.

Dočasně krácený = až 2 roky před věkovou hranicí přířazený starobní důchod podle § 30 zák. č. 155/1995 Sb.

Nekrácený = starobní důchod přířazený po dosažení důchodového věku.

Poměrný starobní = starobní důchody přířazené podle § 26 zák. č. 100/88 Sb. a podle § 29 písm. b) zák. č. 155/95 Sb. (krátká doba pojištění).

POČET DŮCHODCŮ V PROSINCI 2006 PODLE DRUHU DŮCHODU, POHLAVÍ A KRAJŮ

Důchodci pobírající důchod		Starobní				Poměrný starobní	Invalidní		Vdovský a vdovecký (sólo)	Siroťtí	ÚHRNEM
Kraj	pohlaví	celkem	nekrácený	trvale krácený	dočasně krácený		plný	částečný			
Praha	muži	81 773	73 221	8 123	429	525	15 000	6 442	930	2 329	106 999
	ženy	156 936	142 092	14 473	371	2 490	18 236	6 098	5 546	2 895	192 201
	celkem	238 709	215 313	22 596	800	3 015	33 236	12 540	6 476	5 224	299 200
Středočeský	muži	78 622	66 608	11 371	643	140	22 884	11 427	867	2 401	116 341
	ženy	141 378	122 634	17 941	803	1 891	22 614	9 864	5 696	2 856	184 299
	celkem	220 000	189 242	29 312	1 446	2 031	45 498	21 291	6 563	5 257	300 640
Jihočeský	muži	41 108	34 099	6 635	374	73	11 643	6 501	480	1 423	61 228
	ženy	77 278	66 398	10 416	464	583	11 987	6 190	2 448	1 567	100 053
	celkem	118 386	100 497	17 051	838	656	23 630	12 691	2 928	2 990	161 281
Plzeňský	muži	39 604	31 001	8 341	262	61	10 086	4 957	423	1 081	56 212
	ženy	70 363	58 268	11 772	323	913	10 357	4 251	2 472	1 408	89 764
	celkem	109 967	89 269	20 113	585	974	20 443	9 208	2 895	2 489	145 976
Karlovarský	muži	19 566	15 831	3 524	211	73	4 173	2 770	240	721	27 543
	ženy	36 145	30 369	5 595	181	362	4 355	2 141	1 366	795	45 164
	celkem	55 711	46 200	9 119	392	435	8 528	4 911	1 606	1 516	72 707
Ústecký	muži	52 068	41 851	9 507	710	76	15 986	9 727	635	2 110	80 602
	ženy	97 679	81 354	15 504	821	1 072	14 951	8 233	4 268	2 419	128 622
	celkem	149 747	123 205	25 011	1 531	1 148	30 937	17 960	4 903	4 529	209 224
Liberecký	muži	27 210	23 171	3 772	267	53	8 535	4 315	346	1 049	41 508
	ženy	52 248	45 417	6 490	341	260	8 999	4 181	1 727	1 225	68 640
	celkem	79 458	68 588	10 262	608	313	17 534	8 496	2 073	2 274	110 148
Královéhradecký	muži	37 900	31 571	5 976	353	39	11 891	5 805	398	1 171	57 204
	ženy	71 974	61 886	9 651	437	435	11 592	5 114	1 989	1 343	92 447
	celkem	109 874	93 457	15 627	790	474	23 483	10 919	2 387	2 514	149 651
Pardubický	muži	35 525	28 156	7 042	327	31	9 950	5 001	391	1 075	51 973
	ženy	65 392	54 565	10 430	397	350	9 551	4 824	1 916	1 355	83 388
	celkem	100 917	82 721	17 472	724	381	19 501	9 825	2 307	2 430	135 361
Vysočina	muži	36 955	28 213	8 486	256	30	10 512	5 013	346	1 084	53 940
	ženy	65 392	53 566	11 521	305	402	9 669	4 274	1 941	1 335	83 013
	celkem	102 347	81 779	20 007	561	432	20 181	9 287	2 287	2 419	136 953
Jihomoravský	muži	77 817	64 138	12 683	996	137	21 550	14 113	829	2 420	116 866
	ženy	145 675	126 066	18 528	1 081	2 116	21 312	12 549	5 456	3 032	190 140
	celkem	223 492	190 204	31 211	2 077	2 253	42 862	26 662	6 285	5 452	307 006
Olomoucký	muži	43 123	35 040	7 594	489	61	11 754	6 401	469	1 452	63 260
	ženy	81 596	69 987	11 110	499	916	11 440	5 132	2 731	1 763	103 578
	celkem	124 719	105 027	18 704	988	977	23 194	11 533	3 200	3 215	166 838
Zlínský	muži	40 158	32 479	7 295	384	57	12 067	6 849	450	1 461	61 042
	ženy	75 566	64 711	10 428	427	855	11 391	5 567	2 951	1 927	98 257
	celkem	115 724	97 190	17 723	811	912	23 458	12 416	3 401	3 388	159 299
Moravskoslezský	muži	83 249	67 263	15 182	804	65	28 481	16 842	955	3 194	132 786
	ženy	144 393	117 673	25 938	782	4 591	24 798	9 710	9 145	4 077	196 714
	celkem	227 642	184 936	41 120	1 586	4 656	53 279	26 552	10 100	7 271	329 500
Česká republika	muži	694 678	572 642	115 531	6 505	1 421	194 512	106 163	7 759	22 971	1 027 504
	ženy	1 282 015	1 094 986	179 797	7 232	17 236	191 252	88 128	49 652	27 997	1 656 280
	celkem	1 976 693	1 667 628	295 328	13 737	18 657	385 764	194 291	57 411	50 968	2 683 784

Poznámky:

Podle údajů ČSSZ. Nejsou zahrnuty důchody vyplácené do ciziny.

Trvale krácený = až 3 roky před věkovou hranicí priznaný starobní důchod podle § 31 zák. č. 155/1995 Sb.

Dočasně krácený = až 2 roky před věkovou hranicí priznaný starobní důchod podle § 30 zák. č. 155/1995 Sb.

Nekrácený = starobní důchod priznaný po dosažení důchodového věku.

Poměrný starobní = starobní důchody priznané podle § 26 zák.č. 100/88 Sb. a podle § 29 písm. b) zák. č. 155/95 Sb. (krátká doba pojištění).

PRŮMĚRNÁ VÝŠE SÓLO DŮCHODŮ V PROSINCI 2006 PODLE DRUHU DŮCHODU, POHLAVÍ A KRAJŮ

v Kč

Důchodci pobírající důchod		Starobní				Poměrný starobní	Invalidní		Vdovský a vdovecký	Siroťčí	ÚHRNEM
Kraj	pohlaví	celkem	nekrácený	trvale krácený	dočasně krácený		plný	částečný			
Praha	muži	9 721	9 917	8 171	7 909	3 549	8 326	4 959	4 478	4 023	8 989
	ženy	8 136	8 326	6 840	6 454	3 916	7 460	4 563	5 584	4 091	7 674
	celkem	8 797	8 997	7 343	7 255	3 799	7 890	4 769	5 425	4 061	8 233
Středočeský	muži	9 195	9 392	8 203	7 963	3 507	8 633	5 125	4 374	3 975	8 483
	ženy	7 390	7 590	6 549	6 228	4 011	7 214	4 467	5 535	4 030	6 952
	celkem	8 206	8 419	7 234	7 042	3 917	8 009	4 826	5 382	4 005	7 670
Jihočeský	muži	8 933	9 097	8 217	7 954	3 607	8 421	5 035	4 402	3 976	8 211
	ženy	7 422	7 606	6 718	6 421	4 056	7 317	4 531	5 359	4 022	6 979
	celkem	8 085	8 269	7 332	7 146	3 947	7 920	4 793	5 202	4 000	7 544
Plzeňský	muži	9 095	9 333	8 320	8 056	3 350	8 466	5 041	4 386	3 989	8 435
	ženy	7 395	7 618	6 716	6 406	3 825	7 275	4 511	5 451	3 981	7 001
	celkem	8 158	8 394	7 414	7 178	3 748	7 926	4 800	5 295	3 985	7 665
Karlovarský	muži	9 094	9 372	8 012	7 683	3 411	8 393	5 005	4 310	3 892	8 328
	ženy	7 332	7 579	6 457	6 098	3 933	7 140	4 417	5 434	3 949	6 932
	celkem	8 089	8 358	7 085	6 986	3 769	7 817	4 755	5 266	3 922	7 559
Ústecký	muži	9 206	9 498	8 129	7 821	3 307	8 439	5 030	4 268	3 891	8 304
	ženy	7 347	7 619	6 466	6 202	4 029	7 225	4 451	5 558	3 943	6 873
	celkem	8 152	8 447	7 134	6 986	3 906	7 912	4 769	5 391	3 919	7 530
Liberecký	muži	8 995	9 177	8 060	7 688	3 365	8 482	5 029	4 411	3 944	8 251
	ženy	7 476	7 658	6 683	6 219	4 185	7 298	4 451	5 300	3 962	7 010
	celkem	8 121	8 313	7 218	6 896	3 865	7 931	4 748	5 152	3 954	7 565
Královéhradecký	muži	8 913	9 081	8 160	7 931	3 261	8 494	5 087	4 321	3 932	8 251
	ženy	7 436	7 622	6 705	6 335	4 107	7 282	4 531	5 347	3 967	7 033
	celkem	8 072	8 258	7 291	7 092	3 945	7 948	4 830	5 176	3 951	7 589
Pardubický	muži	8 859	9 059	8 177	7 860	3 563	8 394	5 057	4 346	3 962	8 221
	ženy	7 321	7 526	6 667	6 336	4 279	7 282	4 518	5 351	4 004	6 927
	celkem	8 001	8 211	7 309	7 057	4 122	7 896	4 796	5 180	3 985	7 523
Vysočina	muži	8 763	8 974	8 146	8 129	3 616	8 473	5 134	4 345	4 021	8 202
	ženy	7 266	7 498	6 623	6 392	4 023	7 320	4 548	5 372	4 020	6 912
	celkem	7 948	8 174	7 302	7 217	3 942	7 981	4 868	5 217	4 020	7 526
Jihomoravský	muži	9 035	9 263	8 061	7 865	3 464	8 434	5 046	4 294	3 911	8 243
	ženy	7 392	7 596	6 535	6 219	4 149	7 192	4 486	5 463	3 969	6 912
	celkem	8 108	8 323	7 189	7 046	4 042	7 879	4 786	5 308	3 943	7 519
Olomoucký	muži	8 856	9 068	8 027	7 788	3 770	8 250	5 028	4 335	3 924	8 155
	ženy	7 303	7 508	6 503	6 253	4 142	7 203	4 474	5 359	3 974	6 911
	celkem	7 976	8 184	7 155	7 049	4 081	7 788	4 784	5 209	3 951	7 479
Zlínský	muži	8 898	9 093	8 150	7 929	3 405	8 421	5 114	4 455	3 999	8 173
	ženy	7 294	7 469	6 631	6 348	4 133	7 238	4 551	5 396	4 026	6 867
	celkem	7 999	8 184	7 292	7 138	4 008	7 904	4 867	5 271	4 014	7 472
Moravskoslezský	muži	9 629	9 966	8 317	8 253	3 554	9 094	5 535	4 295	4 102	8 767
	ženy	7 163	7 431	6 390	6 021	3 683	7 056	4 433	5 939	4 103	6 743
	celkem	8 282	8 622	7 148	7 227	3 678	8 262	5 143	5 784	4 102	7 715
	muži	9 168	9 401	8 170	7 932	3 503	8 538	5 133	4 358	3 977	8 419
	ženy	7 444	7 668	6 586	6 259	3 942	7 243	4 492	5 546	4 016	7 002
	celkem	8 200	8 437	7 241	7 091	3 859	7 962	4 847	5 385	3 998	7 653

Poznámky:

Podle údajů ČSSZ. Nejsou zahrnuty důchody vyplácené do ciziny.

Sólo = důchod vyplácen samostatně (bez současně vypláceného pozůstalostního důchodu).

Trvale krácený = až 3 roky před věkovou hranicí přiznaný starobní důchod podle § 31 zák. č. 155/1995 Sb.

Dočasně krácený = až 2 roky před věkovou hranicí přiznaný starobní důchod podle § 30 zák. č. 155/1995 Sb.

Nekrácený = starobní důchod přiznaný po dosažení důchodového věku.

Poměrný starobní = starobní důchody přiznané podle § 26 zák.č. 100/88 Sb. a podle § 29 písm. b) zák. č. 155/95 Sb. (krátká doba pojištění).

**POČET DŮCHODCŮ A PRŮMĚRNÁ VÝŠE JEJICH DŮCHODŮ
U DŮCHODŮ VYPLÁCENÝCH ZA PROSINEC V LETECH 2001 - 2006**

Druh důchodu	Počet důchodců						Průměrná měsíční výše důchodu v Kč					
	2001	2002	2003	2004	2005	2006	2001	2002	2003	2004	2005	2006
Starobní	1 349 810	1 333 029	1 339 882	1 368 640	1 385 925	1 416 730	6 814	6 841	7 083	7 280	7 755	8 200
v souběhu	546 685	550 285	551 695	555 088	556 154	559 963	7 693	7 721	8 008	8 208	8 709	9 248
celkem	1 896 495	1 883 314	1 891 577	1 923 728	1 942 079	1 976 693	7 067	7 098	7 353	7 548	8 028	8 497
Poměrný starobní	9 543	8 960	8 407	7 996	7 599	7 255	3 808	3 705	3 699	3 666	3 775	3 859
v souběhu	16 734	15 556	14 235	13 191	12 192	11 402	6 447	6 424	6 600	6 703	7 048	7 421
celkem	26 277	24 516	22 642	21 187	19 791	18 657	5 489	5 430	5 523	5 557	5 791	6 036
Invalidní	324 394	326 224	328 598	332 383	333 873	334 746	6 638	6 666	6 911	7 088	7 537	7 962
v souběhu	52 062	52 209	51 818	51 820	51 276	51 018	7 513	7 545	7 829	8 030	8 523	9 047
celkem	376 456	378 433	380 416	384 203	385 149	385 764	6 759	6 788	7 037	7 215	7 668	8 106
Částečný invalidní	154 111	162 504	169 675	175 251	180 955	190 284	4 147	4 132	4 243	4 315	4 584	4 847
v souběhu	3 720	3 901	3 894	3 922	3 951	4 007	5 810	5 801	5 958	6 066	6 407	6 800
celkem	157 831	166 405	173 569	179 173	184 906	194 291	4 186	4 171	4 281	4 353	4 624	4 887
Vdovský resp. vdovecký	72 998	70 729	67 438	63 374	60 632	57 411	4 783	4 739	4 830	4 889	5 143	5 385
v souběhu	619 201	621 951	621 642	624 021	623 573	626 390	7 632	7 662	7 947	8 148	8 647	9 183
celkem	692 199	692 680	689 080	687 395	684 205	683 801	7 332	7 363	7 642	7 848	8 336	8 864
Sirotčí	53 961	54 401	55 202	54 020	52 543	50 968	3 289	3 327	3 440	3 529	3 780	3 998
Ú h r n e m ^{x)}	2 584 018	2 577 798	2 590 844	2 625 685	2 645 100	2 683 784	6 687	6 703	6 936	7 118	7 570	8 010

Poznámky: Podle údajů ČSSZ. Nejsou zahrnuty důchody vyplácené do ciziny.

Poměrný starobní = starobní důchody přiznané podle § 26 zák. č. 100/88 Sb. a podle § 29 písm. b) zák. č. 155/95 Sb. (krátká doba pojištění).

Sólo = důchod vyplácen samostatně (bez současně vypláceného pozůstalostního důchodu).

V souběhu = důchod je vyplácen spolu s pozůstalostním důchodem (uváděn úhrn výše obou důchodů).

^{x)} součet sólo důchodů, důchodů sirotčích a všech souběhových důchodů (položka "Vdovský resp. vdovecký - v souběhu")

VÝVOJ POČTU STAROBNÍCH DŮCHODCŮ A PRŮMĚRNÉ VÝŠE JEJICH DŮCHODŮ V PROSINCI LET 2001 - 2006

Rok	Počet starobní důchodců			Průměrná výše sólo důchodů v Kč			
	celkem	nekrácený	krácený trvale	celkem	nekrácený	krácený trvale	krácený dočasně
celkem							
2001	1 896 495	1 681 223	199 528	6 814	6 908	6 303	6 011
2002	1 883 314	1 659 163	210 960	6 841	6 949	6 272	5 896
2003	1 891 577	1 639 500	225 933	7 083	7 226	6 432	6 122
2004	1 923 728	1 648 673	250 683	7 280	7 454	6 537	6 191
2005	1 942 079	1 656 890	270 892	7 755	7 953	6 914	6 536
2006	1 976 693	1 667 628	295 328	8 200	8 437	7 241	7 091
muži							
2001	664 091	579 347	77 806	7 594	7 682	7 074	6 743
2002	656 217	568 327	82 034	7 627	7 731	7 044	6 625
2003	657 771	559 274	87 433	7 909	8 044	7 241	6 934
2004	669 969	563 112	96 641	8 141	8 306	7 379	7 020
2005	679 071	568 237	104 780	8 671	8 860	7 802	7 406
2006	694 678	572 642	115 531	9 168	9 401	8 170	7 932
ženy							
2001	1 232 404	1 101 876	121 722	6 195	6 278	5 778	5 372
2002	1 227 097	1 090 836	128 926	6 221	6 319	5 744	5 255
2003	1 233 806	1 080 226	138 500	6 438	6 571	5 879	5 479
2004	1 253 759	1 085 561	154 042	6 610	6 774	5 963	5 545
2005	1 263 008	1 088 653	166 112	7 042	7 227	6 302	5 839
2006	1 282 015	1 094 986	179 797	7 444	7 668	6 586	6 259

Poznámky:

Podle údajů ČSSZ. Nejsou zahrnuty důchody vyplácené do ciziny.

Sólo = důchod vyplácen samostatně (bez současně vypláceného pozůstalostního důchodu).

Trvale krácený = až 3 roky před věkovou hranicí příznany starobní důchod podle § 31 zák. č. 155/1995 Sb.

Dočasně krácený = až 2 roky před věkovou hranicí příznany starobní důchod podle § 30 zák. č. 155/1995 Sb.

Nekrácený = starobní důchod příznany po dosažení důchodového věku.

5. PÉČE O STARÉ OBČANY, OBČANY TĚŽCE ZDRAVOTNĚ POSTIŽENÉ A DALŠÍ OBČANY NEPOSUZOVANÉ SPOLEČNĚ S NEZAOPATŘENÝMI DĚTMI

- 5.1 Pečovatelská služba - souhrnné údaje po územních jednotkách ČR za rok 2006
- 5.2 Pečovatelská služba – počty ošetřovaných v roce 2006
- 5.3 Pečovatelská služba – pracovníci pečovatelské služby za rok 2006
- 5.4 Zařízení pečovatelské služby za rok 2006
- 5.5 Služby pro staré občany za rok 2006
- 5.6 Evidence o držitelích průkazek - TP, ZTP, ZTP/P
- 5.7 Dávky pro staré občany, těžce zdravotně postižené občany, opakující se příspěvek podmíněný sociální potřebností za rok 2006
- 5.7.A Průměrné dávky pro staré občany, těžce zdravotně postižené občany, opakující se příspěvek podmíněný sociální potřebností za rok 2006
- 5.8 Jednorázový peněžitý příspěvek, věcná pomoc - podmíněný sociální potřebností za rok 2006
- 5.9 Opakující se peněžitá dávka podmíněná zdravotním stavem - pomůcky, byt, garáž, krmivo za rok 2006
- 5.9.A Průměrné opakující se peněžitá dávka podmíněná zdravotním stavem - pomůcky, byt, garáž, krmivo za rok 2006
- 5.10 Jednorázový peněžitý příspěvek podmíněný zdravotním stavem - motorová vozidla za rok 2006
- 5.10 Jednorázový peněžitý příspěvek podmíněný zdravotním stavem - byt, individuální doprava, pomůcky za rok 2006
- 5.10 Jednorázový peněžitý příspěvek podmíněný zdravotním stavem - provoz motorového vozidla za rok 2006
- 5.12 Peněžitý příspěvek na telefon, rekreaci a lázeňskou péči, při živelné pohromě nebo požáru, bezúročné půjčky, dávky sociální péče poskytnuté z důvodu soc. hospitalizace za rok 2006
- 5.13 ÚSP - počet čekatelů na umístění za rok 2006
- 5.14 Počet čekatelů na umístění v ústavech sociální péče v roce 2006
- 5.15 Příjemci opakujících se dávek sociální péče podmíněných sociální potřebností - staří a těžce postižení občané za 4. čtvrtletí 2006
- 5.16 Příjemci opakujících se dávek sociální péče podmíněných sociální potřebností - občané v evidenci úřadů práce za 4. čtvrtletí 2006
- 5.17 Příjemci opakujících se dávek sociální péče podmíněných sociální potřebností za 4. čtvrtletí 2006
- 5.18 Poradny pro rodinu, manželství a mezilidské vztahy
- 5.19 Pečovatelská služba pro rodiny s dětmi

PEČOVATELSKÁ SLUŽBA - SOUHRNNÉ ÚDAJE PO ÚZEMNÍCH JEDNOTKÁCH ČR ZA ROK 2006

(V10-01 odd. I.E)

Územní jednotka	Výše příjmů na úhradách za pečovatelskou službu v tis. Kč		Výdaje na pečovatelskou službu v tis. Kč		Počet návštěv sociálních pracovníků		Počet sociálně potřebných občanů, kterým byla poskytnuta peč. služba		Počet obcí poskytujících pečovatelskou službu	
	2005	2006	2005	2006	2005	2006	2005	2006	2005	2006
Hlavní město Praha	12 842	16 479	135 780	145 213	30 202	17 389	2 856	234	144	35
Benešov	1 547	1 761	13 973	15 069	3 242	2 705	9	10	35	38
Beroun	1 486	1 485	11 534	10 389	12 048	9 742	69	54	25	18
Kladno	1 066	6 800	10 795	35 673	105 822	58 088	92	362	44	37
Kolín	1 296	1 218	12 305	12 475	154 620	133 188	4	44	32	24
Kutná Hora	1 823	1 985	11 632	12 011	1 215	1 353	0	0	74	81
Mělník	2 566	1 559	12 232	10 129	1 233	1 694	718	569	16	12
Mladá Boleslav	565	1 760	6 737	18 988	47 612	34 817	11	10	32	32
Nymburk	2 624	2 346	18 730	17 204	8 668	287 610	91	0	99	84
Praha-východ	810	1 199	10 889	11 325	5 629	951	929	903	45	47
Praha-západ	974	11	9 796	1 112	2 161	10	3	0	75	2
Příbram	1 827	2 572	19 708	23 113	4 559	5 559	0	149	28	28
Rakovník	1 107	1 196	9 685	10 578	58 871	55 117	0	0	14	13
Středočeský kraj	17 691	23 892	148 016	178 066	405 680	590 834	1 926	2 101	519	416
České Budějovice	3 420	3 772	17 757	21 908	2 885	3 130	3	2	92	96
Český Krumlov	647	703	5 925	5 944	154	252	32	31	12	9
Jindřichův Hradec	1 712	2 017	11 103	11 671	320	406	1	5	35	42
Písek	2 144	2 361	14 312	14 988	2 363	3 944	2	3	24	34
Prachatice	1 781	4 295	3 245	9 079	1 940	2 454	274	669	22	30
Strakonice	977	1 514	8 160	8 513	198	284	103	113	12	11
Tábor	5 440	6 100	16 120	18 647	1 335	1 396	15	14	12	12
Jihočeský kraj	16 121	20 762	76 622	90 750	9 195	11 866	430	837	209	234
Domažlice	845	936	7 267	6 807	84 859	32 936	0	0	28	18
Klatovy	3 469	3 447	15 874	16 457	67 585	69 802	709	173	71	102
Pízeň-město	13 595	13 946	33 028	33 464	21 199	21 387	73	72	9	9
Pízeň-jih	1 824	2 300	8 811	8 558	38 054	25 761	6	8	86	66
Pízeň-sever	2 963	2 667	17 392	8 829	16 223	10 227	87	6	128	33
Rokycany	832	1 224	1 881	2 749	10 066	12 590	65	97	20	20
Tachov	2 327	2 394	5 480	5 692	15 313	16 054	32	26	29	46
Pízeňský kraj	25 855	26 914	89 733	82 556	253 299	188 757	972	382	371	294

PEČOVATELSKÁ SLUŽBA - SOUHRNNÉ ÚDAJE PO ÚZEMNÍCH JEDNOTKÁCH ČR ZA ROK 2006

(V10-01 odd. I.E)

Územní jednotka	Výše příjmů na úhradách za pečovatelskou službu v tis. Kč		Výdaje na pečovatelskou službu v tis. Kč		Počet návštěv sociálních pracovníků		Počet sociálně potřebných občanů, kterým byla poskytnuta peč. služba		Počet obcí poskytujících pečovatelskou službu	
	2005	2006	2005	2006	2005	2006	2005	2006	2005	2006
Cheb	1 995	2 058	7 351	7 919	1 431	1 175	6	5	12	12
Karlovy Vary	2 213	2 474	14 279	14 978	7 630	5 677	0	0	16	12
Sokolov	1 087	1 195	9 389	8 884	1 609	1 323	4	4	15	15
Karlovarský kraj	5 295	5 727	31 019	31 781	10 670	8 175	10	9	43	39
Děčín	3 655	3 115	14 588	12 149	7 628	9 062	695	295	13	4
Chomutov	2 588	2 578	9 936	9 389	6 745	2 291	2	193	12	12
Litoměřice	1 438	1 110	11 741	9 596	3 033	2 667	5	121	10	11
Louny	3 712	1 597	11 321	11 599	1 506	1 343	4	4	20	9
Most	869	869	7 663	7 172	4 485	7 661	23	14	5	3
Teplice	5 180	1 526	5 451	6 170	3 724	5 449	18	114	4	8
Ústí nad Labem	1 603	2 808	6 704	15 404	1 210	2 160	0	0	3	6
Ústecký kraj	19 045	13 603	67 404	71 479	28 331	30 633	7 47	7 41	67	53
Česká Lípa	1 041	699	9 461	9 518	867	715	3	0	8	3
Jablonec nad Nisou	785	615	12 427	1 842	19 261	18 545	460	421	10	10
Liberec	2 378	1 736	18 544	12 711	779	272	55	10	14	1
Semily	938	914	8 896	8 825	5 956	2 235	7	9	9	3
Liberecký kraj	5 142	3 964	49 328	32 896	26 863	21 767	5 25	4 40	41	17
Hradec Králové	1 737	2 119	6 418	6 288	2 673	2 724	71	227	35	27
Jičín	1 546	1 524	9 493	9 757	415	521	31	25	17	31
Náchod	3 948	5 625	17 682	16 530	903	1 048	527	258	17	20
Rychnov nad Kněžnou	2 268	2 621	20 076	21 411	5 234	5 167	167	142	27	23
Trutnov	3 631	2 786	13 937	21 551	793	821	256	251	7	14
Královéhradecký kraj	13 130	14 675	67 606	75 537	10 018	10 281	1 052	903	103	115
Chrudim	627	422	4 574	4 480	1 610	354	186	141	54	33
Pardubice	20 161	1 068	25 350	13 939	1 303	1 012	49	3	38	10
Svitavy	1 532	1 357	6 503	7 385	895	804	15	214	18	16
Ústí nad Orlicí	1 688	2 255	10 547	14 959	2 455	5 514	93	45	17	8
Pardubický kraj	24 008	5 102	46 974	40 763	6 263	7 684	3 43	403	127	67

PEČOVATELSKÁ SLUŽBA - SOUHRNNÉ ÚDAJE PO ÚZEMNÍCH JEDNOTKÁCH ČR ZA ROK 2006

(V10-01 odd. I.E)

Územní jednotka	Výše příjmů na úhradách za pečovatelskou službu v tis. Kč		Výdaje na pečovatelskou službu v tis. Kč		Počet návštěv sociálních pracovníků		Počet sociálně potřebných občanů, kterým byla poskytnuta peč. služba		Počet obcí poskytujících pečovatelskou službu	
	2005	2006	2005	2006	2005	2006	2005	2006	2005	2006
Havlíčkův Brod	1 504	1 781	14 452	15 445	1 166	1 009	10	5	14	20
Jihlava	6 275	7 225	25 028	26 491	37 498	69 472	2	2	11	11
Pelhřimov	1 078	1 138	8 092	8 970	4 357	7 207	55	8	21	21
Třebíč	431	1 468	1 996	6 107	63	941	148	175	10	73
Žďár nad Sázavou	3 303	3 905	21 799	27 882	995	27 628	807	1 375	40	43
kraj Vysočina	12 591	15 517	71 367	84 895	44 079	106 257	1 022	1 565	96	168
Blansko	1 497	1 965	4 605	6 267	2 967	2 437	361	463	52	58
Brno-město	11 375	1 945	94 872	9 078	14 544	8 294	2 426	473	33	3
Brno-venkov	3 595	1 656	10 541	4 774	632	245	186	72	25	18
Břeclav	1 233	5 220	8 847	8 616	1 968	570	492	318	14	9
Hodonín	2 509	2 779	16 139	14 872	7 754	5 847	1 007	1 261	52	68
Vyškov	873	1 190	2 857	3 962	1 583	2 334	142	388	34	28
Znojmo	1 898	2 945	14 496	14 633	1 961	1 436	45	47	57	32
Jihomoravský kraj	22 980	17 700	152 357	62 202	31 409	21 163	4 659	3 022	267	216
Jeseník	429	3 775	2 857	4 511	3 752	2 659	17	111	12	10
Olomouc	6 254	4 878	42 899	34 016	6 492	10 789	37	32	520	26
Prostějov	1 223	1 211	9 250	7 267	0	202	555	218	65	40
Přerov	2 995	7 162	23 742	21 465	3 020	3 336	46	85	20	14
Šumperk	1 016	901	10 790	8 757	5	311	53	8	2	15
Olomoucký kraj	11 917	17 927	89 538	76 016	13 269	17 297	708	454	619	105
Kroměříž	9 746	4 467	10 310	9 571	4 485	2 343	44	0	54	50
Uherské Hradiště	842	1 733	3 035	7 764	653	816	23	9	77	27
Vsetín	3 635	1 768	5 349	9 884	2 988	5 798	363	0	79	64
Zlín	3 948	9 381	15 473	21 820	1 195	5 632	268	144	55	38
Zlínský kraj	18 171	17 349	34 167	49 039	9 321	14 589	698	153	265	179
Bruntál	1 118	1 016	5 411	8 850	14 408	22 151	9	66	7	6
Frydek-Místek	4 922	6 228	24 692	14 705	14 906	13 432	299	296	18	18
Karviná	4 963	5 461	34 626	34 344	5 462	3 898	18	5	12	11
Nový Jičín	2 207	2 857	11 682	18 963	4 520	4 766	75	62	13	18

PEČOVATELSKÁ SLUŽBA - SOUHRNNÉ ÚDAJE PO ÚZEMNÍCH JEDNOTKÁCH ČR ZA ROK 2006

(V10-01 odd. I.E)

Územní jednotka	Výše příjmů na úhradách za pečovatelskou službu v tis. Kč		Výdaje na pečovatelskou službu v tis. Kč		Počet návštěv sociálních pracovníků		Počet sociálně potřebných občanů, kterým byla poskytnuta peč. služba		Počet obcí poskytujících pečovatelskou službu	
	2005	2006	2005	2006	2005	2006	2005	2006	2005	2006
Opava	4 633	4 589	4 687	5 109	230	234	87	78	3	8
Ostrava-město	6 409	6 816	35 452	41 646	20 805	20 178	29	20	3	4
Moravskoslezský kraj	24 252	26 967	116 550	123 617	60 331	64 659	517	527	56	65
ČESKÁ REPUBLIKA	229 040	226 578	1 176 461	1 144 810	938 930	1 111 351	16 465	11 771	2 927	2 003

Pramen: MPSV

PEČOVATELSKÁ SLUŽBA - POČTY OŠETŘOVANÝCH V ROCE 2006

(V10-01 odd. I.D)

Územní jednotka	Obbané, jimž byla poskytnuta peč. služba										z toho v domovech s pečovatelskou službou										z toho jen dovážka obědu										Počet neuspokojených žadatelů o peč. službu							
	Celkem					z toho (typ zařízení)					Celkem					typ zařízení					Celkem					typ zařízení					pečov. službu		přijetí bytu					
	kraj. obecní	cířevní	řyz. osoby	ostatní		kraj. obecní	cířevní	řyz. osoby	ostatní		kraj. obecní	cířevní	řyz. osoby	ostatní		kraj. obecní	cířevní	řyz. osoby	ostatní		kraj. obecní	cířevní	řyz. osoby	ostatní		kraj. obecní	cířevní	řyz. osoby	ostatní									
Ústecký kraj	7 092	52	6 075	409	110	446	1 705	14	1 516	108	37	30	2 012	38	1 808	145	17	4	1 919	4	4	4	4	4	4	4	4	4	4	4	4	4	4					
Česká Lipa	443	0	443	0	0	0	238	0	238	0	0	0	173	0	173	0	0	0	133	0	0	0	0	0	0	0	0	0	0	0	0	0	0	0				
Jablonec nad Nisou	421	0	421	0	0	0	245	0	245	0	0	0	65	0	65	0	0	0	389	0	0	0	0	0	0	0	0	0	0	0	0	0	0	0	0			
Liberec	891	0	891	0	0	0	304	0	304	0	0	0	299	0	299	0	0	0	655	0	0	0	0	0	0	0	0	0	0	0	0	0	0	0	0			
Semily	450	0	349	101	0	0	147	0	147	0	0	0	188	0	188	0	0	0	207	0	0	0	0	0	0	0	0	0	0	0	0	0	0	0	0			
Liberecký kraj	2 205	0	2 104	101	0	0	934	0	934	0	0	0	725	0	725	0	0	0	1 384	0	0	0	0	0	0	0	0	0	0	0	0	0	0	0	0			
Hradec Králové	367	0	141	0	0	226	88	0	28	0	0	60	241	0	113	0	0	128	623	0	0	0	0	0	0	0	0	0	0	0	0	0	0	0	0			
Jičín	686	0	636	50	0	0	140	0	125	15	0	0	206	0	171	35	0	0	148	0	0	0	0	0	0	0	0	0	0	0	0	0	0	0	0	0		
Náchod	1 198	0	1 198	0	0	0	322	0	322	0	0	0	386	0	386	0	0	0	332	0	0	0	0	0	0	0	0	0	0	0	0	0	0	0	0	0		
Rychnov nad Kněžnou	1 066	0	597	0	45	424	293	0	143	0	20	130	434	0	146	0	6	282	200	0	0	0	0	0	0	0	0	0	0	0	0	0	0	0	0	0		
Trutnov	1 461	0	1 394	67	0	0	521	0	521	0	0	0	575	0	556	19	0	0	216	0	0	0	0	0	0	0	0	0	0	0	0	0	0	0	0	0		
Královéhradecký kraj	4 778	0	3 966	117	45	650	1 788	0	1 139	15	20	190	1 842	0	1 372	54	6	410	1 519	4	4	4	4	4	4	4	4	4	4	4	4	4	4	4	4	4		
Chrudim	472	0	472	0	0	0	151	0	151	0	0	0	265	0	265	0	0	0	37	0	0	0	0	0	0	0	0	0	0	0	0	0	0	0	0	0	0	
Pardubice	94	0	94	0	0	0	17	0	17	0	0	0	10	0	10	0	0	0	194	0	0	0	0	0	0	0	0	0	0	0	0	0	0	0	0	0	0	
Svitavy	817	0	604	0	0	213	183	0	172	0	0	11	501	0	324	0	0	177	114	0	0	0	0	0	0	0	0	0	0	0	0	0	0	0	0	0	0	
Ústí nad Orlicí	1 367	0	1 339	0	0	28	510	0	482	0	0	28	542	0	542	0	0	0	944	0	0	0	0	0	0	0	0	0	0	0	0	0	0	0	0	0	0	
Pardubický kraj	2 750	0	2 509	0	0	241	861	0	822	0	0	39	1 318	0	1 141	0	0	177	1 289	0	0	0	0	0	0	0	0	0	0	0	0	0	0	0	0	0	0	
Havlíčkův Brod	1 380	0	1 380	0	0	0	410	0	410	0	0	0	662	0	662	0	0	0	200	0	0	0	0	0	0	0	0	0	0	0	0	0	0	0	0	0	0	
Jihlava	1 893	0	1 690	203	0	0	391	0	354	37	0	0	433	0	388	45	0	0	104	0	0	0	0	0	0	0	0	0	0	0	0	0	0	0	0	0	0	
Peřimov	678	0	358	320	0	0	193	0	141	52	0	0	225	0	120	105	0	0	183	0	0	0	0	0	0	0	0	0	0	0	0	0	0	0	0	0	0	
Třebíč	1 402	0	236	30	981	155	286	0	47	0	239	0	299	0	64	0	214	0	147	0	0	0	0	0	0	0	0	0	0	0	0	0	0	0	0	0	0	
Žďár nad Sázavou	1 905	0	1 319	586	0	0	488	0	386	102	0	0	387	0	277	110	0	0	284	0	0	0	0	0	0	0	0	0	0	0	0	0	0	0	0	0	0	
kraj Vysočina	7 258	0	4 983	1 139	981	155	1 788	0	1 338	191	239	0	2 006	0	1 511	260	214	21	1 83	183	183	183	183	183	183	183	183	183	183	183	183	183	183	183	183	183	183	183
Blansko	592	0	979	0	13	0	232	0	232	0	0	0	607	0	597	0	10	0	297	0	0	0	0	0	0	0	0	0	0	0	0	0	0	0	0	0	0	0
Brno-město	602	0	216	0	0	386	21	0	0	13	0	8	0	0	0	0	0	0	16	0	0	0	0	0	0	0	0	0	0	0	0	0	0	0	0	0	0	
Brno-venkov	980	0	922	0	0	58	89	0	73	0	0	16	400	0	384	0	0	16	134	0	0	0	0	0	0	0	0	0	0	0	0	0	0	0	0	0	0	
Břeclav	675	0	360	315	0	0	112	0	72	40	0	0	252	0	149	103	0	0	45	0	0	0	0	0	0	0	0	0	0	0	0	0	0	0	0	0	0	
Hodonín	1 921	0	620	508	0	793	164	0	71	11	0	82	721	0	205	137	0	379	78	0	0	0	0	0	0	0	0	0	0	0	0	0	0	0	0	0	0	
Vyškov	709	0	361	348	0	0	124	0	109	15	0	0	185	0	172	13	0	0	383	0	0	0	0	0	0	0	0	0	0	0	0	0	0	0	0	0	0	
Znojmo	1 334	0	1 334	0	0	0	316	0	316	0	0	0	354	0	354	0	0	0	377	0	0	0	0	0	0	0	0	0	0	0	0	0	0	0	0	0	0	
Jihomoravský kraj	7 213	0	4 576	1 387	13	1 237	1 058	0	873	79	0	106	2 519	0	1 861	253	10	395	1 330	75	75	75	75	75	75	75	75	75	75	75	75	75	75	75	75	75	75	
Jeseník	823	243	81	0	0	499	69	0	37	0	0	32	19	0	12	0	0	7	186	0	0	0	0	0	0	0	0	0	0	0	0	0	0	0	0	0	0	
Olomouc	2 506	1 839	642	15	10	0	437	300	137	0	0	0	1 545	1 344	181	10	10	1 089	0	0	0	0	0	0	0	0	0	0	0	0	0	0	0	0	0	0	0	
Prostějov	1 335	1 103	14	218	0	0	108	75	6	27	0	0	414	247	6	161	0	0	31	0	0	0	0	0	0	0	0	0	0	0	0	0	0	0	0	0	0	
Přerov	1 129	0	1 129	0	0	0	268	0	268	0	0	0	643	0	643	0	0	0	851	0	0	0	0	0	0	0	0	0	0	0	0	0	0	0	0	0	0	
Šumperk	659	588	71	0	0	0	89	81	8	0	0	0	88	25	63	0	0	0	0	0	0	0	0	0	0	0	0	0	0	0	0	0	0	0	0	0	0	
Olomoucký kraj	6 452	3 773	1 937	233	10	499	971	456	456	27	0	32 </																										

PEČOVATELSKÁ SLUŽBA - POČTY OŠETŘOVANÝCH V ROCE 2006

(V10-01 odd. I.D)

Územní jednotka	Občané, jimž byla poskytnuta peč. služba										z toho v domovech s pečovatelskou službou										z toho jen dovožka obědu										Prostí neuspokojených žadatelů o peč. službu	
	z toho (typ zařízení)					Celkem					z toho v domovech s pečovatelskou službou					Celkem					z toho jen dovožka obědu					pečov. službu	přihlášeni bytu					
	krajské	obecní	církvní	fyz.osoby	ostatní	krajské	obecní	církvní	fyz.osoby	ostatní	Celkem	krajské	obecní	církvní	fyz.osoby	ostatní	krajské	obecní	církvní	fyz.osoby	ostatní	krajské	obecní	církvní	fyz.osoby			ostatní				
Zlínský kraj	7 348	66	931	3 033	0	3 318	863	20	232	494	0	117	1 736	22	424	978	0	312	83	1 135												
Bruntál	789	0	789	0	0	330	330	0	330	0	0	0	363	0	363	0	0	0	10	85												
Frydek-Místek	1 422	0	1 396	0	4	241	241	0	241	0	0	0	804	0	782	0	0	22	5	445												
Karviná	2 969	0	2 909	0	60	658	658	0	646	0	12	12	868	0	856	0	0	12	2	2 889												
Nový Jičín	1 436	0	1 148	288	0	753	753	0	681	72	0	0	447	0	353	94	0	0	0	774												
Opava	313	0	313	0	0	87	87	0	87	0	0	0	192	0	192	0	0	0	0	91												
Ostrava-město	2 773	14	2 759	0	0	576	576	0	576	0	0	0	1 074	1	1 073	0	0	0	0	1 729												
Moravskoslezský kraj	9 702	14	9 314	288	4	2 645	2 645	0	2 561	72	0	12	3 748	1	3 619	94	0	34	17	6 013												
ČESKÁ REPUBLIKA	105 088	6 987	77 022	8 392	1 463	11 224	20 510	1 347	16 724	1 104	371	964	38 455	2 482	30 602	2 634	379	2 358	554	24 724												

Pramen: MPSV

ZARÍZENÍ PEČOVATELSKÉ SLUŽBY ZA ROK 2006

(V10-01 odd. I.E)

Územní jednotka	Počet pracovníků pečovatelské služby				z toho jen dovoz oběda				Počet domů s pečovatelskou službou (DPS)									
	z toho zařízení				z toho zařízení				z toho zařízení									
	CELKEM	krajské	obecní	církevní	fyz.osoby	ostatní	CELKEM	krajské	obecní	církevní	fyz.osoby	ostatní	CELKEM	krajské	obecní	církevní	fyz.osoby	ostatní
Hlavní město Praha	116	0	39	1	75	1	51	0	15	0	35	1	42	0	42	0	0	0
Středočeský kraj	189	35	125	7	0	22	61	4	54	1	0	2	138	0	135	1	0	2
Jihočeský kraj	98	0	75	6	14	3	21	0	6	0	14	1	114	0	114	0	0	0
Plzeňský kraj	66	0	57	8	1	0	9	0	7	2	0	0	83	0	83	0	0	0
Karlovarský kraj	33	0	26	1	1	5	0	0	0	0	0	0	29	0	29	0	0	0
Ústecký kraj	37	0	33	1	1	2	18	0	17	1	0	0	49	0	49	0	0	0
Liberecký kraj	59	0	58	1	0	0	39	0	39	0	0	0	26	0	26	0	0	0
Královéhradecký kraj	180	0	153	2	19	6	66	0	62	0	1	3	61	0	57	0	0	4
Pardubický kraj	31	0	29	0	0	2	12	0	12	0	0	0	41	0	39	0	0	2
kraj Vysočina	45	0	31	10	3	1	9	0	9	0	0	0	64	0	63	1	0	0
Jihomoravský kraj	97	0	82	6	0	9	51	0	49	1	0	1	36	0	34	2	0	0
Olomoucký kraj	45	16	26	2	0	1	27	2	22	2	0	1	68	0	67	0	0	1
Zlínský kraj	126	1	9	11	0	105	75	0	1	2	0	72	32	1	31	0	0	0
Moravskoslezský kraj	693	0	670	19	2	2	487	0	478	8	0	1	125	0	124	0	0	1
Česká republika	1 815	52	1 413	75	116	159	926	6	771	17	50	82	908	1	893	4	0	10

Pramen: MPSV

ZARÍZENÍ PÉČOVATELSKÉ SLUŽBY ZA ROK 2006

(V10-01 odd. I.E)

Územní jednotka	Počet bytů v DPS					Kapacita bytů (počet míst)					Počet osob trvale žijících v těchto bytech						
	CELKEM	z toho zařízení				CELKEM	z toho zařízení				CELKEM	z toho zařízení					
		krajské	obecní	církevní	fyz. osoby		ostatní	krajské	obecní	církevní		fyz. osoby	ostatní	krajské	obecní	církevní	fyz. osoby
Hlavní město Praha	1 887	0	1 887	0	0	2 231	0	2 205	0	26	0	1 939	0	1 914	0	25	0
Středočeský kraj	3 556	0	3 479	15	62	3 979	0	3 897	20	0	62	3 863	0	3 790	15	0	58
Jihočeský kraj	3 205	0	3 205	0	0	3 849	0	3 849	0	0	0	3 504	0	3 504	0	0	0
Plzeňský kraj	1 746	0	1 746	0	0	2 191	0	2 191	0	0	0	1 926	0	1 926	0	0	0
Karlovarský kraj	997	0	997	0	0	1 320	0	1 320	0	0	0	1 086	0	1 086	0	0	0
Ústecký kraj	2 094	0	2 094	0	0	2 755	0	2 755	0	0	0	2 285	0	2 285	0	0	0
Liberecký kraj	1 078	0	1 078	0	0	1 358	0	1 358	0	0	0	1 228	0	1 228	0	0	0
Královéhradecký kraj	2 038	0	1 873	0	165	2 380	0	2 197	0	0	183	2 122	0	1 942	0	0	180
Pardubický kraj	1 451	0	1 414	0	37	1 670	0	1 629	0	0	41	1 600	0	1 559	0	0	41
kraj Vysočina	1 903	0	1 867	36	0	2 400	0	2 356	44	0	0	2 066	0	2 022	44	0	0
Jihomoravský kraj	1 456	0	1 401	55	0	1 728	0	1 673	55	0	0	1 667	0	1 612	55	0	0
Olomoucký kraj	1 711	0	1 680	0	31	2 187	0	2 155	0	0	32	2 130	0	2 098	0	0	32
Zlínský kraj	1 112	20	1 092	0	0	1 391	21	1 370	0	0	0	1 255	21	1 234	0	0	0
Moravskoslezský kraj	4 914	0	4 814	0	100	6 299	0	6 136	0	0	163	5 755	0	5 592	0	0	163
ČESKÁ REPUBLIKA	29 148	20	28 627	106	395	35 738	21	35 091	119	26	481	32 426	21	31 792	114	25	474

Pramen: MPSV

ZAŘÍZENÍ PÉČOVATELSKÉ SLUŽBY ZA ROK 2006

(V10-01 odd. I.E)

Územní jednotka	Počet středisek osobní hygieny					Počet osob využívajících tuto službu						
	z toho zařízení					z toho zařízení						
	CELKEM	krajské	obecní	církevní	fyz.osoby	ostatní	CELKEM	krajské	obecní	církevní	fyz.osoby	ostatní
Hlavní město Praha	36	0	35	0	0	1	1 854	0	1 840	0	0	14
Středočeský kraj	74	7	56	1	0	10	5 585	89	4 449	8	0	1 039
Jihočeský kraj	39	0	39	0	0	0	638	0	638	0	0	0
Plzeňský kraj	19	0	19	0	0	0	932	0	932	0	0	0
Karlovarský kraj	4	0	4	0	0	0	121	0	121	0	0	0
Ústecký kraj	16	0	16	0	0	0	185	0	185	0	0	0
Liberecký kraj	11	0	11	0	0	0	269	0	269	0	0	0
Královéhradecký kraj	34	0	32	0	0	2	539	0	471	0	0	68
Pardubický kraj	61	0	32	0	0	29	184	0	146	0	0	38
kraj Vysočina	35	0	31	4	0	0	1 379	0	1 033	346	0	0
Jihomoravský kraj	25	0	20	5	0	0	1 165	0	1 138	27	0	0
Olomoucký kraj	21	4	16	0	0	1	2 201	1 147	1 045	0	0	9
Zlínský kraj	13	0	10	1	0	2	1 414	10	640	212	0	552
Moravskoslezský kraj	21	0	21	0	0	0	197	0	197	0	0	0
ČESKÁ REPUBLIKA	409	11	342	11	0	45	16 663	1 246	13 104	593	0	1 720

Pramen: MPSV

ZAŘÍZENÍ PEČOVATELSKÉ SLUŽBY ZA ROK 2006

(V10-01 odd. I.E)

Územní jednotka	Počet prádeln					Počet osob využívajících tuto službu					
	CELKEM	z toho zařízení				CELKEM	z toho zařízení				
		krajské	obecní	církevní	fyz.osoby		ostatní	krajské	obecní	církevní	fyz.osoby
Hlavní město Praha	34	0	31	1	1	1 391	0	1 334	12	26	19
Středočeský kraj	74	11	50	3	10	2 310	148	1 652	25	0	485
Jihočeský kraj	54	0	54	0	0	881	0	881	0	0	0
Pízeňský kraj	42	0	42	0	0	814	0	814	0	0	0
Karlovarský kraj	12	0	12	0	0	199	0	199	0	0	0
Ústecký kraj	24	0	24	0	0	961	0	961	0	0	0
Liberecký kraj	10	0	10	0	0	248	0	248	0	0	0
Královéhradecký kraj	30	0	26	0	4	1 032	0	746	0	0	286
Paroubický kraj	18	0	16	0	2	463	0	390	0	0	73
kraj Vysočina	39	0	35	4	0	888	0	781	107	0	0
Jihomoravský kraj	20	0	18	2	0	450	0	432	18	0	0
Olomoucký kraj	22	6	15	0	1	1 163	182	961	0	0	20
Zlínský kraj	16	1	11	2	2	833	7	366	80	0	380
Moravskoslezský kraj	27	0	27	0	0	830	0	830	0	0	0
ČESKÁ REPUBLIKA	422	18	371	12	20	12 463	337	10 595	242	26	1 263

Pramen: MPSV

ZÁŘÍZENÍ PÉČOVATELSKÉ SLUŽBY ZA ROK 2006

(V10-01 odd. I.E)

Územní jednotka	Počet domovinek				Kapacita (počet míst)				Počet osob využívajících tuto službu			
	z toho zařízení				z toho zařízení				z toho zařízení			
	CELKEM	krajské	obecní	církevní	fyz. osoby	ostatní	CELKEM	krajské	obecní	církevní	fyz. osoby	ostatní
Hlavní město Praha	10	0	10	0	0	0	38	0	0	0	0	0
Středočeský kraj	12	0	6	1	0	5	124	0	60	10	0	54
Jihočeský kraj	4	0	3	1	0	0	84	0	44	40	0	0
Píseňský kraj	1	0	1	0	0	0	6	0	6	0	0	0
Karlovarský kraj	2	0	1	1	0	0	16	0	5	11	0	0
Ústecký kraj	1	0	1	0	0	0	10	0	10	0	0	0
Liberecký kraj	3	0	3	0	0	0	27	0	27	0	0	0
Královéhradecký kraj	8	0	6	0	0	2	77	0	53	0	0	24
Pardubický kraj	1	0	1	0	0	0	6	0	6	0	0	0
kraj Vysočina	4	0	4	0	0	0	45	0	45	0	0	0
Jihomoravský kraj	4	0	4	0	0	0	47	0	47	0	0	0
Olomoucký kraj	4	1	2	0	0	1	72	15	37	0	0	20
Zlínský kraj	5	0	1	4	0	0	37	0	9	28	0	0
Moravskoslezský kraj	12	0	12	0	0	0	101	0	101	0	0	0
ČESKÁ REPUBLIKA	71	1	55	7	0	8	690	15	488	89	0	98
							1 038	15	647	212	0	164

Pramen: MPSV

ZARÍZENÍ PEČOVATELSKÉ SLUŽBY ZA ROK 2006

(V10-01 odd. I.E)

Územní jednotka	Počet zařízení ranné péče				Počet rodin využívajících tuto službu				
	CELKEM	z toho zařízení			CELKEM	z toho zařízení			
		krajské	obecní	církevní		ostatní	krajské	obecní	církevní
Hlavní město Praha	1	0	0	0	1	0	0	0	1
Středočeský kraj	0	0	0	0	0	0	0	0	0
Jihočeský kraj	1	0	0	0	1	0	0	0	82
Plzeňský kraj	1	0	0	0	1	0	0	0	9
Karlovarský kraj	0	0	0	0	0	0	0	0	0
Ústecký kraj	0	0	0	0	0	0	0	0	0
Liberecký kraj	0	0	0	0	0	0	0	0	0
Královéhradecký kraj	1	0	1	0	0	0	3	0	0
Pardubický kraj	0	0	0	0	0	0	0	0	0
kraj Vysočina	1	0	1	0	0	0	13	0	0
Jihomoravský kraj	2	0	0	0	2	0	0	0	251
Olomoucký kraj	0	0	0	0	0	0	0	0	0
Zlínský kraj	1	0	0	0	1	0	0	0	12
Moravskoslezský kraj	1	0	1	0	0	0	0	4	0
ČESKÁ REPUBLIKA	9	0	1	2	6	0	16	4	355

Pramen: MPSV

SLUŽBY PRO STARÉ OBČANY ZA ROK 2006

(V10-01 odd. I.C)

Územní jednotka	Kluby důchodců				Samostatné jídelny pro důchodce			
	počet zařízení	kapacita zařízení	počet občanů využ. služeb	neinvestiční výdaje v tis.Kč	počet zařízení	kapacita zařízení	počet občanů využ. služeb	neinvestiční výdaje v tis.Kč
Hlavní město Praha	50	1893	2846	4669	17	1248	1169	8965
Středočeský kraj	37	1893	2819	1421	4	293	362	2955
Jihočeský kraj	34	1452	3835	2222	6	820	737	11334
Pízeňský kraj	21	1404	1496	880	0	0	0	0
Karlovarský kraj	25	691	932	1344	3	933	2284	7320
Ústecký kraj	31	1921	14440	3979	4	1620	1455	21701
Liberecký kraj	19	760	2105	770	0	0	0	0
Královéhradecký kraj	37	1990	3056	1319	4	1026	815	7327
Pardubický kraj	37	1716	2331	4414	2	350	265	2351
kraj Vysočina	22	874	1836	3084	5	386	574	7846
Jihomoravský kraj	29	1600	3722	68160	7	1240	1252	10702
Olomoucký kraj	38	2054	2490	65628	1	81	81	138
Zlínský kraj	27	1911	3190	3971	10	1475	1223	5391
Moravskoslezský kraj	107	6038	12916	7622	4	235	199	0
ČESKÁ REPUBLIKA	514	26 197	58 014	169 483	67	9 707	10 416	86 030

Pramen: MPSV

EVIDENCE O DRŽITELÍCH PRŮKAZEK TP, ZTP, ZTP/P

(V10-01 odd. III)

Územní jednotka	TP			ZTP			ZTP/P			CELKEM					
	2005	z toho ve věku 1 - 18 let		2005	2006	z toho ve věku 1 - 18 let		2005	2006	2005	2006	z toho ve věku 1 - 18 let			
		2005	2006			2005	2006					2005	2006		
Hlavní město Praha	9 702	36	56	28 533	26 970	679	433	7 929	7 150	1 183	1 170	46 164	43 815	1 898	1 659
Benešov	661	743	4	2 219	2 288	21	22	782	807	93	91	3 662	3 838	116	117
Beroun	114	473	0	1 616	2 220	12	24	489	676	102	133	2 219	3 369	114	166
Kladno	362	657	6	3 288	3 905	51	80	1 345	1 672	175	237	4 995	6 234	232	331
Kolín	568	629	8	2 737	2 961	31	33	822	808	135	106	4 127	4 398	174	147
Kutná Hora	97	186	0	1 465	1 651	13	17	374	421	42	47	1 936	2 258	55	68
Mělník	328	353	4	1 976	1 313	132	42	489	340	147	76	2 793	2 006	283	127
Mladá Boleslav	624	656	4	3 134	3 330	25	28	799	804	141	141	4 557	4 790	170	174
Nymburk	357	387	4	2 613	2 747	40	34	888	935	100	96	3 858	4 069	144	135
Praha-východ	414	439	7	1 312	1 500	20	28	418	445	57	57	2 144	2 384	84	95
Praha-západ	62	96	0	156	187	6	28	94	63	15	0	312	346	21	28
Příbram	162	387	2	804	2 263	18	28	231	601	34	65	1 197	3 251	54	97
Rakovník	376	463	5	2 203	2 520	42	47	631	718	58	71	3 210	3 701	105	124
Středočeský kraj	4 125	5 496	42	23 523	26 885	411	411	7 362	8 290	1 099	2 120	35 010	40 671	1 552	2 609
České Budějovice	341	455	10	6 313	7 011	98	112	1 579	1 802	329	362	8 233	9 268	437	484
Český Krumlov	85	112	1	955	1 006	12	19	275	297	65	70	1 315	1 415	78	90
Jindřichův Hradec	378	404	13	2 308	2 478	60	71	725	801	130	150	3 411	3 683	203	238
Písek	265	357	3	2 525	2 594	46	39	637	681	97	89	3 427	3 632	146	134
Prachatice	128	223	2	2 576	2 914	44	70	285	403	67	74	2 989	3 540	113	148
Strakonice	444	595	8	2 773	2 985	73	86	531	583	127	135	3 748	4 163	208	236
Tábor	382	426	0	2 019	2 028	17	13	565	580	77	87	2 966	3 034	94	100
Jihočeský kraj	2 023	2 572	37	19 469	21 016	350	410	4 597	5 147	892	967	26 089	28 735	1 279	1 430
Domažlice	104	144	3	1 316	1 376	12	10	344	358	50	37	1 764	1 878	65	50
Klatovy	132	180	2	2 823	3 167	50	112	768	845	100	120	3 723	4 192	152	235
Pízeň-město	1 260	1 455	2	3 923	4 273	31	34	1 637	1 741	153	142	6 820	7 469	186	178
Pízeň-jih	96	90	2	1 462	1 238	16	15	346	310	45	42	1 904	1 638	63	58
Pízeň-sever	167	264	2	829	1 374	11	47	299	468	18	97	1 295	2 106	31	151
Rokycany	23	14	0	170	188	5	3	46	53	10	14	239	255	15	17
Tachov	206	295	4	1 430	1 466	26	17	406	434	45	51	2 042	2 195	75	72
Pízeňský kraj	1 988	2 442	15	11 953	13 082	151	238	3 846	4 209	421	503	17 787	19 733	597	761

EVIDENCE O DRŽITELÍCH PRŮKAZEK TP, ZTP, ZTP/P

(V10-01 odd. III)

Územní jednotka	TP			ZTP			ZTP/P			CELKEM						
	2005	z toho ve věku 1 - 18 let		2005	2006	2005	2006	2005	2006	2005	2006	2005	2006			
		2005	2006													
Cheb	304	343	7	5	1 233	1 316	19	23	703	734	111	105	2 240	2 393	137	133
Karlovy Vary	716	774	4	1	2 230	2 194	59	76	952	973	121	52	3 898	3 941	184	129
Sokolov	281	376	16	19	815	999	33	36	411	511	94	106	1 507	1 886	143	161
Karlovarský kraj	1 301	1 493	27	25	4 278	4 509	111	135	2 066	2 218	326	263	7 645	8 220	464	423
Děčín	116	316	3	4	922	868	22	30	255	286	64	75	1 293	1 470	89	109
Chomutov	597	869	19	27	2 806	2 989	73	70	1 054	1 136	193	185	4 457	4 994	285	282
Litoměřice	202	174	8	6	2 473	2 582	36	43	1 054	1 058	157	156	3 729	3 814	201	205
Louny	160	206	2	3	1 184	1 152	21	41	429	403	68	104	1 773	1 761	91	148
Most	631	670	113	98	1 916	1 967	378	422	1 006	900	469	552	3 553	3 537	960	1 072
Teplice	343	664	6	12	3 373	4 118	40	51	768	990	171	181	4 484	5 772	217	244
Ústí nad Labem	122	134	3	6	223	267	5	11	53	103	20	33	398	504	28	50
Ústecký kraj	2 171	3 033	154	156	12 897	13 943	575	668	4 619	4 876	1 142	1 286	19 687	21 852	1 871	2 110
Česká Lípa	95	166	3	6	678	631	25	29	219	280	62	68	992	1 077	90	103
Jablonec nad Nisou	104	121	2	1	2 512	2 418	36	44	531	540	116	116	3 147	3 079	154	161
Liberec	351	476	7	10	3 040	3 389	29	26	1 314	1 422	244	218	4 705	5 287	280	254
Semily	378	396	8	9	2 641	2 737	19	18	558	582	103	118	3 577	3 715	130	145
Liberecký kraj	928	1 159	20	26	8 871	9 175	109	117	2 622	2 824	525	520	12 421	13 158	654	663
Hradec Králové	378	464	7	8	5 287	5 768	56	59	1 413	1 460	201	189	7 078	7 692	264	256
Jičín	525	331	6	6	1 619	1 504	25	37	547	525	75	85	2 691	2 360	106	128
Náchod	295	324	5	5	1 541	1 544	34	38	445	490	78	90	2 281	2 358	117	133
Rychnov nad Kněžnou	286	335	2	3	3 032	3 015	111	30	814	823	106	100	4 132	4 173	219	133
Trutnov	876	1 149	23	26	4 002	4 135	39	39	1 407	1 442	162	160	6 285	6 726	224	225
Královéhradecký kraj	2 360	2 603	43	48	15 481	15 966	265	203	4 626	4 740	622	624	22 467	23 309	930	875
Chrudim	164	306	2	12	866	626	16	10	308	308	88	34	1 338	1 240	106	56
Pardubice	254	320	12	12	3 200	3 485	173	141	1 265	1 179	614	471	4 719	4 984	799	624
Svitavy	232	495	5	9	1 838	3 278	13	22	662	1 057	137	199	2 732	4 830	155	230
Ústí nad Orlicí	335	357	5	6	2 636	2 118	31	31	703	544	130	107	3 734	3 019	166	144
Pardubický kraj	985	1 478	24	39	8 600	9 507	233	204	2 938	3 088	969	811	12 523	14 073	1 226	1 054

EVIDENCE O DRŽITELÍCH PRŮKAZEK TP, ZTP, ZTP/P

(V10-01 odd. III)

Územní jednotka	TP			ZTP			ZTP/P			CELKEM					
	2005	z toho ve věku 1 - 18 let		2005	2006	z toho ve věku 1 - 18 let		2005	2006	2005	z toho ve věku 1 - 18 let				
		2006	2005			2006	2005				2006	2005	2006		
Havlíčkův Brod	121	6	7	1 546	1 562	25	24	267	308	48	63	1 934	2 061	79	94
Jihlava	30	1	1	4 045	5 011	76	90	727	1 011	177	226	4 802	6 102	254	317
Pelhřimov	357	0	31	3 468	3 686	18	864	1 191	1 229	18	612	5 016	5 343	36	1 507
Třebíč	191	5	6	1 940	1 982	58	53	1 079	693	116	126	3 210	2 932	179	185
Žďár nad Sázavou	445	3	3	3 740	3 984	56	59	643	679	133	121	4 828	5 217	192	183
kraj Vysočina	1 144	15	48	14 739	16 225	233	1 090	3 907	3 920	492	1 148	19 790	21 655	740	2 286
Blansko	350	10	8	2 177	2 023	23	20	408	394	47	40	2 935	2 651	80	68
Brno-město	1 867	61	75	9 237	9 526	119	183	3 296	3 494	403	436	14 400	14 935	583	694
Brno-venkov	550	13	10	3 417	2 930	29	33	777	764	205	196	4 744	4 317	247	239
Břeclav	577	12	7	1 751	1 899	113	120	643	703	153	158	2 971	3 208	278	285
Hodonín	233	2	7	3 843	4 317	26	57	1 036	1 174	23	73	5 112	5 819	51	137
Vyškov	169	3	5	1 364	1 389	11	12	465	495	54	58	1 998	2 144	68	75
Znojmo	232	6	11	1 329	1 233	21	17	642	614	144	132	2 203	2 117	171	160
Jihomoravský kraj	3 978	107	123	23 118	23 317	342	442	7 267	7 638	1 029	1 093	34 363	35 191	1 478	1 658
Jeseník	82	0	1	464	527	8	5	244	270	65	51	790	908	73	57
Olomouc	1 081	56	35	5 471	3 628	302	397	2 880	1 261	388	290	9 432	6 232	746	722
Prostějov	1 053	8	16	4 707	5 247	20	32	1 356	1 524	135	176	7 116	8 200	163	224
Přerov	568	16	24	1 908	2 815	32	30	1 066	1 334	146	166	3 542	5 096	194	220
Šumperk	444	0	7	2 551	3 531	229	168	678	836	53	139	3 673	4 710	282	314
Olomoucký kraj	3 228	80	83	15 101	15 748	591	632	6 224	5 225	787	822	24 553	25 146	1 458	1 537
Kroměříž	202	3	2	5 523	5 668	47	41	1 528	1 568	144	141	7 253	7 580	194	184
Uherské Hradiště	1 214	24	27	2 051	2 317	43	41	910	1 000	121	129	4 175	4 588	188	197
Vsetín	44	1	3	1 390	1 465	44	34	412	464	80	73	1 846	2 033	125	110
Zlín	605	14	18	3 179	4 183	42	56	1 025	1 376	172	213	4 809	6 368	228	287
Zlínský kraj	2 065	42	50	12 143	13 633	176	172	3 875	4 408	517	556	18 083	20 569	735	778

EVIDENCE O DRŽITELÍCH PRŮKAZEK TP, ZTP, ZTP/P

(V10.01 odd. III)

Územní jednotka	TP			ZTP			ZTP/P			CELKEM						
	2005	2006	z toho ve věku 1 - 18 let		2005	2006	z toho ve věku 1 - 18 let		2005	2006	z toho ve věku 1 - 18 let					
			2005	2006			2005	2006			2005	2006				
Bruntál	40	69	0	0	776	798	10	7	257	271	56	34	1 073	1 138	66	41
Frydek-Místek	227	223	11	8	1 407	1 468	24	32	582	639	109	114	2 216	2 330	144	154
Karviná	711	1 463	19	32	2 899	3 645	83	93	1 294	1 723	239	286	4 904	6 831	341	411
Nový Jičín	685	910	21	22	2 073	2 864	133	285	1 004	1 387	128	218	3 762	5 161	282	525
Opava	664	753	11	20	2 286	2 110	28	29	1 820	1 690	216	168	4 770	4 553	255	217
Ostrava-město	1 935	1 732	98	85	6 290	7 105	125	194	2 912	3 590	475	511	11 137	12 427	698	790
Moravskoslezský kraj	4 262	5 150	160	167	15 731	17 990	403	640	7 869	9 300	1 223	1 331	27 862	32 440	1 786	2 138
ČESKÁ REPUBLIKA	40 260	47 541	802	972	214 437	227 966	4 629	5 795	69 747	73 033	11 227	13 210	324 444	348 540	16 658	19 977

Pramen: MPSV

DÁVKY PRO STARÉ OSOBY, TĚŽCE ZDRAVOTNĚ POSTIŽENÉ OBČANY, OPAKUJÍCÍ SE PŘÍSPĚVĚK PODMÍNĚNÝ SOCIÁLNÍ POTŘEBNOSTÍ ZA ROK 2006
(V9-04)

Územní jednotka	Opakující se peněžitý příspěvek podmíněný sociální potřebností pro staré a těžce zdravotně postižené občany		z toho		Opakující se peněžitý příspěvek podmíněný soc. potřebností pro uchazeče o zaměstnání (kteří nejsou společně posuzováni s nezaopatřenými dětmi)		Příspěvek při péči o osobu blízkou		
	počet poskyt. dávek za rok	neinvest. výdaje v tis. Kč	zvýšené náklady na dietní stravování	mimořádné výhody	zvýšené odůvodněné náklady	počet poskyt. dávek za rok	neinvest. výdaje v tis. Kč	počet poskyt. dávek za rok	neinvest. výdaje v tis. Kč
Hlavní město Praha	9 110	24 638	2 241	275	2 173	36 944	120 978	32 721	177 944
Benešov	86	128	35	0	11	3 285	10 860	4 352	23 816
Beroun	432	1 589	168	0	181	4 685	15 595	3 346	18 625
Kladno	389	635	83	0	54	21 624	77 458	7 003	39 359
Kolín	169	334	34	1	40	5 215	15 324	5 235	29 565
Kutná Hora	81	136	22	0	60	10 104	33 680	6 060	34 342
Mělník	179	587	43	0	0	11 770	36 652	3 445	19 179
Mladá Boleslav	524	1 246	234	24	319	5 799	19 231	3 405	19 320
Nymburk	247	288	79	12	115	9 428	31 509	3 464	19 712
Praha-východ	314	810	53	15	86	2 341	7 987	4 323	23 945
Praha-západ	123	290	48	0	12	2 474	6 612	3 201	18 147
Příbram	212	230	119	0	0	22 953	42 203	6 186	35 347
Rakovník	198	459	33	0	159	5 219	12 378	3 926	21 814
Středočeský kraj	2 954	6 732	951	52	1 037	104 897	309 489	53 946	303 171
České Budějovice	750	1 718	181	69	369	7 482	24 261	10 503	59 672
Český Krumlov	114	176	8	0	22	8 820	30 422	2 933	16 350
Jindřichův Hradec	41	114	3	0	0	8 238	26 098	5 954	33 874
Písek	289	953	228	1	105	8 047	26 296	4 873	27 539
Prachatice	130	340	12	0	0	4 295	13 615	3 671	20 123
Strakonice	167	272	48	0	48	7 317	24 568	3 999	22 719
Tábor	135	300	38	0	46	10 263	31 901	5 321	32 257
Jihočeský kraj	1 626	3 873	518	70	590	54 462	177 161	37 254	212 534

DÁVKY PRO STARÉ OSOBY, TĚŽCE ZDRAVOTNĚ POSTIŽENÉ OBČANY, OPAKUJÍCÍ SE PŘÍSPĚVĚK PODMÍNĚNÝ SOCIÁLNÍ POTŘEBNOSTÍ ZA ROK 2006
(V9-04)

Územní jednotka	Opakující se peněžitý příspěvek podmíněný sociální potřebností pro staré a těžce zdravotně postižené občany		z toho				Opakující se peněžitý příspěvek podmíněný soc. potřebností pro uchazeče o zaměstnání (kteří nejsou společně posuzováni s nezaopatřenými dětmi)		
	počet poskyt. dávek za rok	neinvest. výdaje v tis. Kč	zvýšené náklady na dietní stravování	mimořádné výhody		zvýšené odvodňené náklady	počet poskyt. dávek za rok	neinvest. výdaje v tis. Kč	
				počet poskyt. dávek za rok	počet poskyt. dávek za rok				
Domazlice	56	166	18	0	26	2 490	8 258	2 353	13 277
Klatovy	120	199	47	0	60	9 900	32 067	5 334	30 135
Píseň-jih	62	46	12	0	0	2 612	8 583	2 968	17 220
Píseň-město	814	1 862	317	76	221	10 839	36 351	6 321	32 852
Píseň-sever	59	108	13	0	227	4 477	12 876	2 838	15 627
Rokycany	34	104	24	0	0	2 923	8 717	1 829	10 084
Tachov	177	389	54	2	33	4 605	16 812	2 002	11 755
Píseňský kraj	1 322	2 874	485	78	567	37 846	123 664	23 645	130 950
Cheb	563	1 288	179	0	6	2 851	10 308	3 408	18 755
Karlovy Vary	575	1 528	222	30	221	18 730	63 295	3 291	17 596
Sokolov	1 146	3 536	132	0	457	15 903	56 905	2 885	15 977
Karlovarský kraj	2 284	6 352	533	30	684	37 484	130 508	9 584	52 328
Děčín	882	1 137	123	0	73	34 441	115 980	8 247	44 265
Chomutov	912	1 979	236	57	247	45 088	151 827	6 383	35 902
Litoměřice	605	726	249	24	213	20 441	71 278	5 345	29 892
Louny	486	878	80	0	154	20 833	68 622	4 401	25 459
Most	1 011	1 592	277	15	659	69 566	247 037	3 930	22 647
Teplice	559	874	162	11	332	24 371	83 571	6 201	33 692
Ústí nad Labem	579	1 791	110	0	185	30 136	137 080	4 611	28 479
Ústecký kraj	5 034	8 977	1 237	107	1 863	244 876	875 395	39 118	220 336

DÁVKY PRO STARÉ OSOBY, TĚŽCE ZDRAVOTNĚ POSTIŽENÉ OBČANY, OPAKUJÍCÍ SE PŘÍSPĚVĚK PODMÍNĚNÝ SOCIÁLNÍ POTŘEBNOSTÍ ZA ROK 2006
(V9-04)

Územní jednotka	Opakující se peněžitý příspěvek podmíněný sociální potřebností pro staré a těžce zdravotně postižené občany		z toho		Opakující se peněžitý příspěvek podmíněný soc. potřebností pro uchazeče o zaměstnání (kteří nejsou společně posuzováni s nezaopatřenými dětmi)		Příspěvek při péči o osobu blízkou		
	počet poskyt. dávek za rok	neinvest. výdaje v tis. Kč	zvýšené náklady na dietní stravování	mimořádné výhody	zvýšené odůvodněné náklady	počet poskyt. dávek za rok	neinvest. výdaje v tis. Kč	počet poskyt. dávek za rok	neinvest. výdaje v tis. Kč
Česká Lípa	203	456	44	0	112	9 330	31 689	5 804	32 796
Jablonec nad Nisou	186	298	63	12	69	7 136	28 695	5 153	34 973
Liberec	1 876	619	105	0	51	19 914	67 891	7 512	41 834
Semily	156	270	52	12	76	8 494	27 563	3 783	21 647
Liberecký kraj	2 421	1 643	264	24	308	44 874	155 838	22 252	131 250
Hradec Králové	685	1 239	109	1	15	11 065	35 801	7 874	43 680
Jičín	171	327	12	0	9	4 868	15 522	3 331	18 271
Náchod	459	971	169	29	95	14 876	48 214	6 422	36 343
Rychnov nad Kněžnou	86	90	33	4	32	5 021	16 682	4 829	27 197
Trutnov	344	849	134	42	150	17 017	57 044	6 063	34 791
Královéhradecký kraj	1 745	3 476	457	76	301	52 847	173 263	28 519	160 282
Chrudim	552	338	65	5	60	11 200	35 088	7 316	41 130
Paroubice	304	633	71	24	71	10 373	33 291	7 616	43 284
Svitavy	105	125	18	9	21	19 429	61 834	6 603	37 727
Ústí nad Orlicí	288	574	75	2	103	16 715	53 180	8 044	47 573
Padubický kraj	1 249	1 670	229	40	255	57 717	183 393	29 579	169 714
Havlíčkův Brod	44	43	4	3	0	5 579	17 402	5 844	33 960
Jihlava	247	397	69	0	57	9 889	34 250	8 050	45 654
Pelhřimov	64	160	0	0	12	2 864	8 594	4 051	22 747
Třebíč	55	23	3	0	12	25 084	76 642	8 269	46 542
Žďár nad Sázavou	48	34	14	26	17	11 440	36 598	10 816	60 906
Kraj Vysočina	458	657	90	29	98	54 856	173 486	37 030	209 809

DÁVKY PRO STARÉ OSOBY, TĚŽCE ZDRAVOTNĚ POSTIŽENÉ OBČANY, OPAKUJÍCÍ SE PŘÍSPĚVĚK PODMÍNĚNÝ SOCIÁLNÍ POTŘEBNOSTÍ ZA ROK 2006
(V9-04)

Územní jednotka	Opakující se peněžité příspěvek podmíněný sociální potřebností pro staré a těžce zdravotně postižené občany		z toho			Opakující se peněžité příspěvek podmíněný soc. potřebností pro uchazeče o zaměstnání (kteří nejsou společně posuzováni s nezaopatřenými dětmi)		Příspěvek při péči o osobu blízkou	
	počet poskyt. dávek za rok	neinvest. výdaje v tis. Kč	počet poskyt. dávek za rok	mimořádné výhody	zvýšené odůvodněné náklady	počet poskyt. dávek za rok	neinvest. výdaje v tis. Kč	počet poskyt. dávek za rok	neinvest. výdaje v tis. Kč
Blansko	53	100	0	0	0	11 284	34 809	8 344	47 492
Brno-město	2 954	5 691	1 483	57	908	69 051	250 495	16 874	94 727
Brno-venkov	475	1 061	181	1	122	13 532	44 531	13 080	74 705
Břeclav	110	159	48	0	19	25 178	78 919	9 025	49 390
Hodonín	271	431	100	0	81	47 590	164 987	16 932	87 996
Vyškov	71	123	25	0	26	10 823	32 908	4 364	27 522
Znojmo	534	103	0	0	0	17 071	52 054	5 953	33 460
Jihomoravský kraj	4 468	7 668	1 837	58	1 156	194 529	658 703	74 572	415 292
Jeseník	184	216	76	0	82	10 591	34 392	3 146	17 304
Olomouc	611	1 393	161	0	205	27 326	91 219	13 774	77 934
Prostějov	1 006	1 248	270	67	513	13 178	45 175	8 175	47 555
Přerov	372	629	161	45	129	26 174	85 446	6 324	35 668
Šumperk	3 799	838	105	0	124	22 194	73 084	9 605	56 460
Olomoucký kraj	5 972	4 324	773	112	1 053	99 463	329 316	41 024	234 921
Kroměříž	257	429	80	8	611	20 755	68 159	8 577	50 376
Uherské Hradiště	430	452	126	0	125	13 794	43 664	13 984	78 596
Vsetín	652	1 336	146	0	478	31 345	104 651	9 003	51 084
Zlín	771	1 178	245	40	260	24 439	81 945	14 967	86 789
Zlínský kraj	2 110	3 395	597	48	1 474	90 333	298 419	46 531	266 845
Bruntál	352	691	98	0	116	26 526	86 591	6 963	37 529
Fryčkov-Místek	613	1 065	194	24	195	44 460	136 711	19 160	109 020
Karviná	2 344	5 249	836	128	1 174	101 023	353 421	21 747	121 979
Nový Jičín	2 818	7 871	184	17	439	34 831	122 958	10 036	58 821
Opava	237	410	103	5	51	37 403	117 446	12 536	72 098
Ostrava-město	4 434	10 655	1 091	19	1 592	107 411	397 559	17 781	101 269
Moravskoslezský kraj	10 798	25 941	2 506	193	3 567	351 654	1 214 686	88 223	500 716
CELKEM ČR	51 551	102 220	12 718	1 192	15 126	1 462 782	4 924 299	563 998	3 186 092

Pramen: MPSV

PRŮMĚRNÉ DÁVKY PRO STARÉ OSOBY, TĚŽCE ZDRAVOTNĚ POSTIŽENÉ OBČANY, OPAKUJÍCÍ SE PŘÍSPĚVĚK PODMÍNĚNÝ SOCIÁLNÍ POTŘEBNOSTÍ ZA ROK 200
(V9-04)

Územní jednotka	Opakující se peněžitý příspěvek podmíněný sociální potřebností pro staré a těžce zdravotně postižené občany		z toho		Opakující se peněžitý příspěvek podmíněný soc. potřebností pro uchazeče (kteří nejsou společně posuzováni s nezaopatřenými dětmi)		Prům. výše dávky při péči o osobu blízkou	
	prům. počet poskyt. dávek za měsíc	prům. výše dávky v Kč	zvýšené náklady na dietní stravování	zvyšované odůvodněné náklady		prům. počet poskyt. dávek za měsíc		
				mimořádné výhody	prům. počet poskyt. dávek za měsíc			
Hlavní město Praha	759	2 705	187	23	181	3 079	2 727	5 438
Benešov	7	1 488	3	0	1	274	363	5 472
Beroun	36	3 678	14	0	15	390	279	5 568
Kladno	32	1 632	7	0	5	1 802	584	5 620
Kolín	14	1 976	3	0	3	435	436	5 648
Kutná Hora	7	1 679	2	0	5	842	505	5 667
Mělník	15	3 279	4	0	0	981	287	5 567
Mladá Boleslav	44	2 378	20	2	27	483	284	5 674
Nymburk	21	1 166	7	1	10	786	289	5 691
Praha-východ	26	2 580	4	1	7	195	360	5 538
Praha-západ	10	2 358	4	0	1	206	267	5 668
Příbram	18	1 085	10	0	0	1 913	516	5 714
Rakovník	17	2 318	3	0	13	435	327	5 558
Středočeský kraj	246	2 279	79	4	86	8 741	4 496	5 620
České Budějovice	63	2 291	15	6	31	624	875	5 681
Český Krumlov	10	1 544	1	0	2	735	244	5 574
Jindřichův Hradec	3	2 780	0	0	0	687	496	5 688
Písek	24	3 298	19	0	9	671	406	5 651
Prachatice	11	2 615	1	0	0	358	306	5 482
Strakonice	14	1 629	4	0	4	610	333	5 681
Tábor	11	2 222	3	0	4	855	443	6 062
Jihočeský kraj	136	2 382	43	6	49	4 539	3 105	5 708

PRŮMĚRNÉ DÁVKY PRO STARÉ OSOBY, TĚŽCE ZDRAVOTNĚ POSTIŽENÉ OBČANY, OPAKUJÍCÍ SE PŘÍSPĚVĚK PODMÍNĚNÝ SOCIÁLNÍ POTŘEBNOSTÍ ZA ROK 200
(V9-04)

Územní jednotka	Opakující se peněžité příspěvek podmíněný sociální potřebností pro staré a těžce zdravotně postižené občany		z toho		Opakující se peněžité příspěvek podmíněný soc. potřebností pro uchazeče (kteří nejsou společně posuzováni s nezaopatřenými dětmi)		Příspěvek při péči o osobu blízkou		
	prům. počet poskyt. dávek za měsíc	prům. výše dávky v Kč	zvýšené náklady na dietní stravování		zvýšené odůvodněné náklady	prům. počet poskyt. dávek za měsíc	prům. výše dávky v Kč	prům. počet poskyt. dávek za měsíc	prům. výše dávky v Kč
			prům. počet poskyt. dávek za měsíc	prům. počet poskyt. dávek za měsíc					
Domažlice	5	2 964	2	0	2	208	3 316	196	5 64€
Klatovy	10	1 658	4	0	5	825	3 239	445	5 65€
Plzeň-jih	5	742	1	0	0	218	3 286	247	5 80€
Plzeň-město	68	2 287	26	6	18	903	3 354	527	5 19€
Plzeň-sever	5	1 831	1	0	19	373	2 876	237	5 50€
Rokycany	3	3 059	2	0	0	244	2 982	152	5 51€
Tachov	15	2 198	5	0	3	384	3 651	167	5 87€
Píseňský kraj	110	2 174	40	7	47	3 154	3 268	1 970	5 53€
Cheb	47	2 288	15	0	1	238	3 616	284	5 50€
Karlovy Vary	48	2 657	19	3	18	1 561	3 379	274	5 34€
Sokolov	96	3 086	11	0	38	1 325	3 578	240	5 53€
Karlovarský kraj	190	2 781	44	3	57	3 124	3 482	799	5 46€
Děčín	74	1 289	10	0	6	2 870	3 367	687	5 36€
Chomutov	76	2 170	20	5	21	3 757	3 367	532	5 62€
Litoměřice	50	1 200	21	2	18	1 703	3 487	445	5 59€
Louny	41	1 807	7	0	13	1 736	3 294	367	5 78€
Most	84	1 575	23	1	55	5 797	3 551	328	5 76€
Teplice	47	1 564	14	1	28	2 031	3 429	517	5 43€
Ústí nad Labem	48	3 093	9	0	15	2 511	4 549	384	6 17€
Ústecký kraj	420	1 783	103	9	155	20 406	3 575	3 260	5 63€
Česká Lipa	17	2 246	4	0	9	778	3 396	484	5 65€
Jablonec nad Nisou	16	1 602	5	1	6	595	4 021	429	6 78€
Liberec	156	330	9	0	4	1 660	3 409	626	5 56€
Semily	13	1 731	4	1	6	708	3 245	315	5 72€
Liberecký kraj	202	679	22	2	26	3 740	3 473	1 854	5 89€

PRŮMĚRNÉ DÁVKY PRO STARÉ OSOBY, TĚŽCE ZDRAVOTNĚ POSTIŽENÉ OBČANY, OPAKUJÍCÍ SE PŘÍSPĚVĚK PODMÍNĚNÝ SOCIÁLNÍ POTŘEBNOSTÍ ZA ROK 2001
(V9-04)

Územní jednotka	Opakující se peněžité příspěvek podmíněný sociální potřebností pro staré a těžce zdravotně postižené občany		z toho			Opakující se peněžité příspěvek podmíněný soc. potřebností pro uchazeče (kteří nejsou společně posuzováni s nezaopatřenými dětmi)		Příspěvek při péči o osobu blízkou		
	prům. počet poskyt. dávek za měsíc	prům. výše dávky v Kč	zvýšené náklady na dietní stravování	mimořádné výhody		zvýšené odůvodněné náklady	prům. počet poskyt. dávek za měsíc	prům. výše dávky v Kč	prům. počet poskyt. dávek za měsíc	prům. výše dávky v Kč
				prům. počet poskyt. dávek za měsíc	prům. počet poskyt. dávek za měsíc					
Hradec Králové	57	1 809	9	0	1	922	3 236	656	5 547	
Jičín	14	1 912	1	0	1	406	3 189	278	5 485	
Náchod	38	2 115	14	2	8	1 240	3 241	535	5 659	
Rychnov nad Kněžnou	7	1 047	3	0	3	418	3 322	402	5 632	
Trutnov	29	2 468	11	4	13	1 418	3 352	505	5 738	
Královéhradecký kraj	145	1 992	38	6	25	4 404	3 279	2 377	5 620	
Chrudim	46	612	5	0	5	933	3 133	610	5 622	
Pardubice	25	2 082	6	2	6	864	3 209	635	5 683	
Svitavy	9	1 190	2	1	2	1 619	3 183	550	5 714	
Ústí nad Orlicí	24	1 993	6	0	9	1 393	3 182	670	5 914	
Padubický kraj	104	1 337	19	3	21	4 810	3 177	2 465	5 738	
Havlíčkův Brod	4	977	0	0	0	465	3 119	487	5 811	
Jihlava	21	1 607	6	0	5	824	3 463	671	5 671	
Pelhřimov	5	2 500	0	0	1	239	3 001	338	5 615	
Třebíč	5	418	0	0	1	2 090	3 055	689	5 628	
Žďár nad Sázavou	4	708	1	2	1	953	3 199	901	5 631	
Vysočina	38	1 434	8	2	8	4 571	3 163	3 086	5 666	
Blansko	4	1 887	0	0	0	940	3 085	695	5 692	
Brno-město	246	1 927	124	5	76	5 754	3 628	1 406	5 614	
Brno-venkov	40	2 234	15	0	10	1 128	3 291	1 090	5 711	
Břeclav	9	1 445	4	0	2	2 098	3 134	752	5 473	
Hodonín	23	1 590	8	0	7	3 966	3 467	1 411	5 197	
Vyškov	6	1 732	2	0	2	902	3 041	364	6 307	
Znojmo	45	193	0	0	0	1 423	3 049	496	5 621	
Jihomoravský kraj	372	1 716	153	5	96	16 211	3 386	6 214	5 569	

PRŮMĚRNÉ DÁVKY PRO STARÉ OSOBY, TĚŽCE ZDRAVOTNĚ POSTIŽENÉ OBČANY, OPAKUJÍCÍ SE PŘÍSPĚVĚK PODMÍNĚNÝ SOCIÁLNÍ POTŘEBNOSTÍ ZA ROK 2006
(V9-04)

Územní jednotka	Opakující se peněžitý příspěvek podmíněný sociální potřebností pro staré a těžce zdravotně postižené občany		z toho			Opakující se peněžitý příspěvek podmíněný soc. potřebností pro uchazeče (kteří nejsou společně posuzováni s nezaopatřenými dětmi)		Příspěvek při péči o osobu blízkou	
	prům. počet poskyt. dávek za měsíc	prům. výše dávky v Kč	zvýšené náklady na dietní stravování	mimořádné výhody	zvýšené odůvodněné náklady	prům. počet poskyt. dávek za měsíc	prům. výše dávky v Kč	prům. počet poskyt. dávek za měsíc	prům. výše dávky v Kč
			prům. počet poskyt. dávek za měsíc	prům. počet poskyt. dávek za měsíc	prům. počet poskyt. dávek za měsíc				
Jeseník	15	1 174	6	0	7	883	3 247	262	5 500
Olomouc	51	2 280	13	0	17	2 277	3 338	1 148	5 658
Prostějov	84	1 241	23	6	43	1 098	3 428	681	5 817
Přerov	31	1 691	13	4	11	2 181	3 265	527	5 640
Šumperk	317	221	9	0	10	1 850	3 293	800	5 878
Olomoucký kraj	498	724	64	9	88	8 289	3 311	3 419	5 726
Kroměříž	21	1 669	7	1	51	1 730	3 284	715	5 873
Uherské Hradiště	36	1 051	11	0	10	1 150	3 165	1 165	5 620
Vsetín	54	2 049	12	0	40	2 612	3 339	750	5 674
Zlín	64	1 528	20	3	22	2 037	3 353	1 247	5 799
Zlínský kraj	176	1 609	50	4	123	7 528	3 304	3 878	5 735
Bruntál	29	1 963	8	0	10	2 211	3 264	580	5 390
Frydek-Místek	51	1 737	16	2	16	3 705	3 075	1 597	5 690
Karviná	195	2 239	70	11	98	8 419	3 498	1 812	5 609
Nový Jičín	235	2 793	15	1	37	2 903	3 530	836	5 861
Opava	20	1 730	9	0	4	3 117	3 140	1 045	5 751
Ostrava	370	2 403	91	2	133	8 951	3 701	1 482	5 695
Moravskoslezský kraj	900	2 402	209	16	297	29 305	3 454	7 352	5 676
CELKEM ČR	4 296	1 983	1 060	99	1 261	121 899	3 366	47 000	5 649

Pramen: MPSV

JEDNORÁZOVÝ PENĚŽITÝ PŘÍSPĚVEK, VĚCNÁ POMOC - PODMÍNĚNÝ SOCIÁLNÍ POTŘEBNOSTÍ ZA ROK 2006

(V9-04)

Územní jednotka	Jednorázový peněžitý příspěvek podmíněný sociální potřebností		z toho uchazeči o zaměstnání (kteří nejsou společně posuzováni s nezaopatřenými dětmi)		Věcná pomoc podmíněná sociální potřebností		z toho uchazeči o zaměstnání (kteří nejsou společně posuzováni s nezaopatřenými dětmi)	
	počet poskyt. dávek za rok	neinvest. výdaje v tis. Kč	počet poskyt. dávek za rok	neinvest. výdaje v tis. Kč	počet poskyt. dávek za rok	neinvest. výdaje v tis. Kč	počet poskyt. dávek za rok	neinvest. výdaje v tis. Kč
Hlavní město Praha	7 745	28 027	5 302	20 166	833	2 592	28	68
Benešov	118	462	34	97	14	28	11	25
Beroun	594	1 563	523	1 413	81	151	75	136
Kladno	197	416	166	345	245	724	1	1
Kolín	67	128	47	91	2	3	1	2
Kutná Hora	51	132	35	84	0	0	0	0
Mělník	107	281	83	239	65	104	65	104
Mladá Boleslav	50	151	38	114	13	31	11	31
Nymburk	65	172	46	133	140	226	139	225
Praha-východ	171	440	56	112	0	0	0	0
Praha-západ	17	37	8	18	16	51	7	21
Příbram	77	242	27	51	16	25	8	17
Rakovník	75	206	68	193	14	14	13	13
Středočeský kraj	1 589	4 230	1 131	2 890	606	1 357	331	575
České Budějovice	128	310	98	243	177	172	120	58
Český Krumlov	92	299	58	171	0	0	0	0
Jindřichův Hradec	57	137	33	76	22	62	22	62
Písek	100	217	77	172	0	0	0	0
Prachatice	77	211	40	94	5	23	3	16
Strakonice	14	40	11	32	0	0	0	0
Tábor	54	108	32	74	41	67	41	67
Jihočeský kraj	522	1 322	349	862	245	324	186	203
Domažlice	32	95	19	58	56	102	50	100
Klatovy	139	395	100	270	0	0	0	0
Plzeň-jih	70	175	60	145	6	16	4	12
Plzeň-město	55	94	50	83	160	255	129	220
Plzeň-sever	97	238	87	212	50	53	50	53
Rokycany	11	35	11	35	0	0	0	0
Tachov	124	148	45	77	0	0	0	0
Plzeňský kraj	528	1 180	372	880	272	426	233	385
Cheb	11 572	37 956	11 406	37 593	115	255	102	209
Karlovy Vary	3 226	10 215	3 167	9 592	312	511	287	459
Sokolov	2 784	9 629	2 656	9 291	53	121	53	121
Karlovarský kraj	17 582	57 800	17 229	56 476	480	887	442	789

JEDNORÁZOVÝ PENĚŽITÝ PŘÍSPĚVEK, VĚCNÁ POMOC - PODMÍNĚNÝ SOCIÁLNÍ POTŘEBNOSTÍ ZA ROK 2006

(V9-04)

Územní jednotka	Jednorázový peněžitý příspěvek podmíněný sociální potřebností		z toho uchazeči o zaměstnání (kteří nejsou společně posuzováni s nezaopatřenými dětmi)		Věcná pomoc podmíněná sociální potřebností		z toho uchazeči o zaměstnání (kteří nejsou společně posuzováni s nezaopatřenými dětmi)	
	počet poskyt. dávek za rok	neinvest. výdaje v tis. Kč	počet poskyt. dávek za rok	neinvest. výdaje v tis. Kč	počet poskyt. dávek za rok	neinvest. výdaje v tis. Kč	počet poskyt. dávek za rok	neinvest. výdaje v tis. Kč
Děčín	880	2 213	550	1 485	331	834	145	199
Chomutov	759	1 647	617	1 251	807	536	786	489
Litoměřice	1 325	3 257	963	2 288	165	194	128	149
Louny	729	1 264	616	1 004	311	761	290	715
Most	244	708	175	559	63	97	33	73
Teplice	293	524	163	164	10	47	9	46
Ústí nad Labem	273	321	256	269	367	783	364	780
Ústecký kraj	4 503	9 934	3 340	7 020	2 054	3 252	1 755	2 451
Česká Lípa	205	558	191	513	81	78	78	77
Jablonec nad Nisou	1 754	6 349	1 744	6 328	149	328	141	320
Liberec	450	1 095	428	1 060	145	345	130	307
Semily	301	574	84	207	1	3	1	3
Liberecký kraj	2 710	8 576	2 447	8 108	376	754	350	707
Hradec Králové	286	829	111	310	28	76	17	26
Jičín	497	1 311	496	1 307	12	12	11	10
Náchod	432	857	347	633	114	246	102	222
Rychnov nad Kněžnou	586	1 570	541	1 414	53	142	19	41
Trutnov	253	615	152	417	363	700	346	602
Královéhradecký kraj	2 054	5 182	1 647	4 081	570	1 176	495	901
Chrudim	313	639	282	567	67	178	53	131
Pardubice	170	354	136	251	48	53	41	51
Svitavy	615	1 162	552	910	455	768	433	730
Ústí nad Orlicí	346	911	222	563	489	596	485	584
Padubický kraj	1 444	3 066	1 192	2 291	1 059	1 595	1 012	1 496
Havlíčkův Brod	139	358	105	302	42	65	37	62
Jihlava	172	427	162	404	33	185	33	185
Pelhřimov	90	164	58	98	13	16	12	16
Třebíč	258	651	194	431	42	90	41	63
Žďár nad Sázavou	265	784	141	433	408	599	232	372
Kraj Vysočina	924	2 384	660	1 668	538	955	355	698

JEDNORÁZOVÝ PENĚŽITÝ PŘÍSPĚVEK, VĚCNÁ POMOC - PODMÍNĚNÝ SOCIÁLNÍ POTŘEBNOSTÍ ZA ROK 2006

(V9-04)

Územní jednotka	Jednorázový peněžitý příspěvek podmíněný sociální potřebností		z toho uchazeči o zaměstnání (kteří nejsou společně posuzováni s nezaopatřenými dětmi)		Věcná pomoc podmíněná sociální potřebností		z toho uchazeči o zaměstnání (kteří nejsou společně posuzováni s nezaopatřenými dětmi)	
	počet poskyt. dávek za rok	neinvest. výdaje v tis. Kč	počet poskyt. dávek za rok	neinvest. výdaje v tis. Kč	počet poskyt. dávek za rok	neinvest. výdaje v tis. Kč	počet poskyt. dávek za rok	neinvest. výdaje v tis. Kč
Blansko	362	851	356	837	45	55	37	55
Brno-město	5 029	10 417	3 629	6 193	790	1 306	481	500
Brno-venkov	79	178	54	135	122	176	110	140
Břeclav	76	288	10	43	65	204	3	8
Hodonín	352	1 095	233	713	1 182	1 775	1 105	1 606
Vyškov	102	262	80	196	35	129	35	91
Znojmo	97	234	48	114	0	0	0	0
Jihomoravský kraj	6 097	13 325	4 410	8 231	2 239	3 645	1 771	2 400
Jeseník	821	2 041	680	1 775	11	49	10	45
Olomouc	2 222	2 724	1 155	1 446	405	1 023	251	634
Prostějov	788	1 488	620	1 045	12	55	12	55
Přerov	781	845	764	821	111	302	106	292
Šumperk	94	267	83	231	77	171	77	171
Olomoucký kraj	4 706	7 365	3 302	5 318	616	1 600	456	1 197
Kroměříž	289	779	258	695	88	169	82	142
Uherské Hradiště	115	408	92	318	72	198	45	104
Vsetín	1 343	3 319	1 133	2 649	102	148	100	148
Zlín	396	1 272	210	601	459	1 097	424	1 073
Zlínský kraj	2 143	5 778	1 693	4 263	721	1 612	651	1 467
Bruntál	481	1 342	357	930	371	730	175	447
Frýdek-Místek	436	587	394	498	50	148	50	148
Karviná	1 688	3 039	1 456	2 190	362	1 636	235	1 006
Nový Jičín	715	1 816	552	1 449	382	634	317	539
Opava	497	979	348	640	1 248	2 414	1 232	2 361
Ostrava-město	3 147	4 467	2 873	3 940	402	1 449	358	1 353
Moravskoslezský kraj	6 964	12 230	5 980	9 647	2 815	7 011	2 367	5 854
CELKEM ČR	59 511	160 399	49 054	131 901	13 424	27 186	10 432	19 191

Pramen: MPSV

OPAKUJÍCÍ SE PENĚŽITÉ DÁVKY PODMÍNĚNÉ ZDRAVOTNÍM STAVEM - POMŮCKY, BYT, GARÁŽ, KRMIVO ZA ROK 2006
(V9-04)

Územní jednotka	z toho příspěvek									
	Opakující se peněžité dávky podmíněné zdravotním stavem celkem		na zvýšené náklady		na úhradu za užívání bezbariérového bytu		na úhradu za užívání garáže		nevidomým občanům na krmivo pro vodícího psa	
	počet poskyt. dávek za rok	dávka neinvest. výdaje v tis. Kč	počet poskyt. dávek za rok	neinvest. výdaje v tis. Kč	počet poskyt. dávek za rok	neinvest. výdaje v tis. Kč	počet poskyt. dávek za rok	neinvest. výdaje v tis. Kč	počet poskyt. dávek za rok	neinvest. výdaje v tis. Kč
Hlavní město Praha	84 854	17 608	73 671	14 038	5 045	2 063	2 675	559	807	634
Benešov	5 372	909	5 240	848	108	44	0	0	24	16
Beroun	6 167	1 078	6 143	1 059	0	0	0	0	24	16
Kladno	10 790	2 495	8 029	1 519	1 704	699	961	198	96	79
Kolín	29 047	5 321	28 985	5 281	12	4	3	1	47	35
Kutná Hora	29 293	5 568	28 040	5 308	28	11	0	0	0	0
Mělník	6 192	966	6 173	959	19	7	0	0	0	0
Mladá Boleslav	12 453	2 287	12 270	2 207	117	47	30	8	36	25
Nymburk	10 498	1 794	10 474	1 781	12	5	0	0	12	8
Praha-východ	4 566	852	4 488	806	42	22	0	0	36	24
Praha-západ	4 954	995	4 893	949	12	4	0	0	47	39
Příbram	21 638	4 029	21 403	3 639	127	60	0	0	18	15
Rakovník	12 268	2 046	12 268	2 046	0	0	0	0	0	0
Středočeský kraj	153 238	28 340	148 406	26 402	2 181	903	994	207	340	257
České Budějovice	37 292	6 517	36 049	6 067	886	358	321	65	36	27
Český Krumlov	7 828	1 299	7 712	1 245	104	43	0	0	12	11
Jindřichův Hradec	18 882	3 544	18 668	3 427	130	53	0	0	84	63
Písek	20 780	2 826	20 603	2 757	141	57	24	4	12	8
Prachatice	8 952	1 706	8 876	1 670	58	23	0	0	18	12
Strakonice	7 277	1 060	7 184	1 013	42	14	18	7	33	26
Tábor	17 019	4 665	16 825	4 572	144	56	0	0	50	35
Jihočeský kraj	118 030	21 617	115 917	20 751	1 505	604	363	76	245	182

Územní jednotka	z toho příspěvek													
	Opakující se peněžité dávky podmíněné zdravotním stavem celkem			na zvýšené náklady			na úhradu za užívání bezbariérového bytu			na úhradu za užívání garáže			nevidomým občanům na krmivo pro vodícího psa	
	počet poskyt. dávek za rok	dávka	neinvest. výdaje v tis. Kč	počet poskyt. dávek za rok	neinvest. výdaje v tis. Kč	počet poskyt. dávek za rok	neinvest. výdaje v tis. Kč	počet poskyt. dávek za rok	neinvest. výdaje v tis. Kč	počet poskyt. dávek za rok	neinvest. výdaje v tis. Kč	počet poskyt. dávek za rok	neinvest. výdaje v tis. Kč	
Domažlice	2 967	514	2 967	514	0	0	0	0	0	0	0	0	0	
Klatovy	13 189	2 180	12 861	2 028	208	95	84	26	36	28	36	28	28	
Pízeň-jih	2 953	618	2 801	566	36	16	24	4	24	17	24	17	17	
Pízeň-město	8 892	1 834	7 785	1 377	889	359	133	27	85	71	85	71	71	
Pízeň-sever	3 761	722	3 689	675	36	16	0	0	36	28	36	28	28	
Rokycany	6 618	1 134	6 606	1 102	0	0	0	0	0	12	0	12	12	
Tachov	2 427	487	2 343	447	72	32	0	0	0	12	0	12	8	
Pízeňský kraj	40 807	7 489	39 052	6 709	1 241	518	241	57	205	164	205	164	164	
Cheb	15 665	2 877	15 617	2 842	0	0	12	4	36	30	36	30	30	
Karlovy Vary	15 246	2 638	15 052	2 554	120	47	42	6	32	25	32	25	25	
Sokolov	13 322	2 510	13 207	2 457	77	27	23	5	15	18	15	18	18	
Karlovarský kraj	44 233	8 025	43 876	7 853	197	74	77	15	83	73	83	73	73	
Děčín	21 570	4 403	19 786	3 548	96	40	0	0	30	20	30	20	20	
Chomutov	9 125	1 767	8 386	1 526	239	89	12	4	42	34	42	34	34	
Litoměřice	13 335	2 516	13 103	2 238	61	28	20	5	60	45	60	45	45	
Louny	13 236	1 945	13 162	1 889	29	11	12	4	33	24	33	24	24	
Most	8 314	1 445	8 302	1 437	0	0	0	0	12	8	12	8	8	
Teplice	4 112	749	4 048	697	36	15	0	0	28	20	28	20	20	
Ústí nad Labem	9 000	3 346	8 856	3 275	0	0	0	0	82	67	82	67	67	
Ústecký kraj	78 692	16 171	75 643	14 610	461	183	44	13	287	218	287	218	218	

Územní jednotka	z toho příspěvek									
	Opakující se peněžité dávky podmíněné zdravotním stavem celkem		na zvýšené náklady		na úhradu za užívání bezbariérového bytu		na úhradu za užívání garáže		nevidomým občánům na krmivo pro vodícího psa	
	počet poskyt. dávek za rok	neinvest. výdaje v tis. Kč	počet poskyt. dávek za rok	neinvest. výdaje v tis. Kč	počet poskyt. dávek za rok	neinvest. výdaje v tis. Kč	počet poskyt. dávek za rok	neinvest. výdaje v tis. Kč	počet poskyt. dávek za rok	neinvest. výdaje v tis. Kč
Česká Lípa	24 426	5 857	24 355	4 246	43	49	0	0	28	22
Jablonec nad Nisou	1 763	464	1 729	438	19	15	3	1	12	8
Liberec	25 778	5 034	24 024	4 505	1 354	440	388	81	12	8
Semily	12 879	2 156	11 344	1 843	75	32	12	4	36	31
Liberecký kraj	64 846	13 511	61 452	11 032	1 491	536	403	86	88	69
Hradec Králové	24 619	3 925	23 668	3 538	843	337	24	4	48	38
Jičín	12 873	2 283	12 773	2 225	43	17	0	0	48	37
Náchod	41 832	7 631	38 322	6 639	92	39	48	18	60	45
Rychnov nad Kněžnou	23 755	4 400	22 522	4 059	12	4	12	4	39	35
Trutnov	26 069	4 471	25 758	4 338	221	87	48	12	42	34
Královéhradecký kraj	129 148	22 710	123 043	20 799	1 211	484	132	34	237	189
Chrudim	25 696	4 554	25 551	4 476	90	42	0	0	55	35
Pardubice	37 317	6 433	35 593	6 041	416	171	0	0	46	35
Svitavy	30 522	4 831	30 429	4 799	69	26	24	4	0	0
Ústí nad Orlicí	47 469	9 656	47 294	9 593	93	44	0	0	20	18
Padubický kraj	141 004	25 474	138 867	24 909	668	283	24	4	121	88
Havlíčkův Brod	26 448	5 201	26 357	5 154	52	21	0	0	24	20
Jihlava	21 483	3 540	21 324	3 458	108	40	0	0	51	42
Pelhřimov	9 213	1 438	9 122	1 399	12	6	6	2	23	18
Třebíč	30 046	6 232	29 939	6 042	83	36	12	8	12	12
Žďár nad Sázavou	66 504	8 274	42 248	7 946	162	67	30	8	49	37
Kraj Vysočina	153 694	24 685	128 990	23 999	417	170	48	18	159	129

Územní jednotka	z toho příspěvek									
	Opakující se peněžité dávky podmíněné zdravotním stavem celkem		na zvýšené náklady		na úhradu za užívání bezbariérového bytu		na úhradu za užívání garáže		nevidomým občanům na krmivo pro vodícího psa	
	počet poskyt. dávek za rok	dávka neinvest. výdaje v tis. Kč	počet poskyt. dávek za rok	neinvest. výdaje v tis. Kč	počet poskyt. dávek za rok	neinvest. výdaje v tis. Kč	počet poskyt. dávek za rok	neinvest. výdaje v tis. Kč	počet poskyt. dávek za rok	neinvest. výdaje v tis. Kč
Blansko	26 747	5 310	25 799	5 227	55	27	0	0	65	56
Brno-město	62 177	12 846	59 912	11 825	1 852	777	145	27	268	217
Brno-venkov	20 403	3 207	20 311	3 159	3	3	0	0	50	38
Břeclav	30 713	5 838	30 677	5 732	24	8	0	0	12	8
Hodonín	77 660	14 765	77 564	14 728	64	22	17	6	15	9
Vyškov	38 381	7 677	38 095	7 596	130	52	0	0	36	29
Znojmo	25 888	4 836	25 441	4 708	170	68	12	4	12	8
Jihomoravský kraj	281 969	54 479	277 799	52 975	2 298	957	174	37	458	365
Jeseník	20 113	3 978	19 890	3 924	60	28	3	2	27	23
Olomouc	60 869	10 422	59 885	10 030	691	279	207	43	86	68
Prostějov	49 635	9 648	49 369	9 536	138	55	80	17	48	40
Přerov	36 588	5 726	35 978	5 479	484	185	72	20	54	42
Šumperk	58 115	7 532	57 717	7 335	290	129	96	58	12	8
Olomoucký kraj	225 320	37 306	222 839	36 304	1 663	676	458	140	227	181
Kroměříž	43 708	7 518	43 534	7 447	108	44	54	15	12	12
Uherské Hradiště	101 875	20 484	101 672	20 389	43	19	84	20	72	56
Vsetín	58 658	9 895	58 079	9 649	385	155	108	20	86	71
Zlín	63 661	8 055	62 814	7 702	662	261	132	48	53	43
Zlínský kraj	267 902	45 952	266 099	45 187	1 198	479	378	103	223	182

Územní jednotka	z toho příspěvek													
	Opakující se peněžité dávky podmíněné zdravotním stavem celkem			na zvýšené náklady			na úhradu za užívání bezbariérového bytu			na úhradu za užívání garáže			nevidomým občanům na krmivo pro vodícího psa	
	počet poskyt. dávek za rok	dávka	neinvest. výdaje v tis. Kč	počet poskyt. dávek za rok	neinvest. výdaje v tis. Kč	počet poskyt. dávek za rok	neinvest. výdaje v tis. Kč	počet poskyt. dávek za rok	neinvest. výdaje v tis. Kč	počet poskyt. dávek za rok	neinvest. výdaje v tis. Kč	počet poskyt. dávek za rok	neinvest. výdaje v tis. Kč	
Bruntál	25 768	4 279	4 013	24 735	4 013	157	66	40	15	36	27			
Frydek-Místek	78 939	11 759	11 062	73 661	11 062	374	101	75	16	44	32			
Karviná	129 000	22 780	22 369	128 073	22 369	703	274	72	14	152	123			
Nový Jičín	57 971	10 940	10 823	57 224	10 823	199	85	24	8	24	17			
Opava	75 294	17 181	16 534	73 566	16 534	1 233	493	410	76	85	70			
Ostrava-město	101 786	16 083	15 225	98 316	15 225	721	288	164	35	110	87			
Moravskoslezský kraj	468 758	83 022	80 026	455 575	80 026	3 387	1 307	785	164	451	356			
CELKEM ČR	2 252 495	406 389	385 594	2 171 229	385 594	22 963	9 237	6 796	1 513	3 931	3 087			

Pramen: MPSV

PRŮMĚRNÉ OPAKUJÍCÍ SE PENĚŽITÉ DÁVKY PODMÍNĚNÉ ZDRAVOTNÍM STAVEM - POMŮCKY, BYT, GARÁŽ, KRMIVO ZA ROK 2006

(V9-04)

Územní jednotka	Opakující se peněžité dávky podmíněné zdravotním stavem celkem		z toho příspěvek				prům. počet poskyt. dávek za měsíc	prům. výše dávek v Kč	prům. počet poskyt. dávek za měsíc	prům. výše dávek v Kč				
	prům. počet poskyt. dávek za měsíc	prům. výše dávek v Kč	na zvýšené náklady		na úhradu za užívání						prům. počet poskyt. dávek za měsíc	prům. výše dávek v Kč	prům. počet poskyt. dávek za měsíc	prům. výše dávek v Kč
			prům. počet poskyt. dávek za měsíc	prům. výše dávek v Kč	na úhradu za užívání bezbariérového bytu	na úhradu za užívání garáže								
Hlavní město Praha	7 071,2	208	6 139,3	191	420,4	409	222,9	209	67,3	786				
Benešov	447,7	169	436,7	162	9,0	407	0,0		2,0	667				
Beroun	513,9	175	511,9	172	0,0		0,0		2,0	667				
Kladno	899,2	231	669,1	189	142,0	410	80,1	206	8,0	823				
Kolín	2 420,6	183	2 415,4	182	1,0	333	0,3	333	3,9	745				
Kutná Hora	2 441,1	190	2 336,7	189	2,3	393	0,0		0,0					
Mělník	516,0	156	514,4	155	1,6	368	0,0		0,0					
Mladá Boleslav	1 037,8	184	1 022,5	180	9,8	402	2,5	267	3,0	694				
Nymburk	874,8	171	872,8	170	1,0	417	0,0		1,0	667				
Praha-východ	380,5	187	374,0	180	3,5	524	0,0		3,0	667				
Praha-západ	412,8	201	407,8	194	1,0	333	0,0		3,9	830				
Příbram	1 803,2	186	1 783,6	170	10,6	472	0,0		1,5	833				
Rakovník	1 022,3	167	1 022,3	167	0,0		0,0		0,0					
Středočeský kraj	12 769,8	185	12 367,2	178	181,8	414	82,8	208	28,3	756				
České Budějovice	3 107,7	175	3 004,1	168	73,8	404	26,8	202	3,0	750				
Český Krumlov	652,3	166	642,7	161	8,7	413	0,0		1,0	917				
Jindřichův Hradec	1 573,5	188	1 555,7	184	10,8	408	0,0		7,0	750				
Písek	1 731,7	136	1 716,9	134	11,8	404	2,0	167	1,0	667				
Prachatice	746,0	191	739,7	188	4,8	397	0,0		1,5	667				
Strakonice	606,4	146	598,7	141	3,5	333	1,5	389	2,8	788				
Tábor	1 418,3	274	1 402,1	272	12,0	389	0,0		4,2	700				
Jihočeský kraj	9 835,8	183	9 659,8	179	125,4	401	30,3	209	20,4	743				

PRŮMĚRNÉ OPAKUJÍCÍ SE PENĚŽITÉ DÁVKY PODMÍNĚNÉ ZDRAVOTNÍM STAVEM - POMŮCKY, BYT, GARÁŽ, KRMIVO ZA ROK 2006

(V9-04)

Územní jednotka	Opakující se peněžité dávky podmíněné zdravotním stavem celkem		z toho příspěvek							
	prům. počet poskyt. dávek za měsíc	prům. výše dávek v Kč	na zvýšené náklady		na úhradu za užívání bezbariérového bytu		na úhradu za užívání garáže		nevidomým občanům na krmivo pro vodícího psa	
			prům. počet poskyt. dávek za měsíc	prům. výše dávek v Kč	prům. počet poskyt. dávek za měsíc	prům. výše dávek v Kč	prům. počet poskyt. dávek za měsíc	prům. výše dávek v Kč	prům. počet poskyt. dávek za měsíc	prům. výše dávek v Kč
Domažlice	247,3	173	247,3	173	0,0	0,0	0,0	0,0	0,0	0,0
Klatovy	1 099,1	165	1 071,8	158	17,3	457	7,0	310	3,0	778
Pízeň-jih	246,1	209	233,4	202	3,0	444	2,0	167	2,0	708
Pízeň-město	741,0	206	648,8	177	74,1	404	11,1	203	7,1	835
Pízeň-sever	313,4	192	307,4	183	3,0	444	0,0		3,0	778
Rokycany	551,5	171	550,5	167	0,0		0,0		1,0	1 000
Tachov	202,3	201	195,3	191	6,0	444	0,0		1,0	667
Pízeňský kraj	3 400,6	184	3 254,3	172	103,4	417	20,1	237	17,1	800
Cheb	1 305,4	184	1 301,4	182	0,0		1,0	333	3,0	833
Karlovy Vary	1 270,5	173	1 254,3	170	10,0	392	3,5	143	2,7	781
Sokolov	1 110,2	188	1 100,6	186	6,4	351	1,9	217	1,3	1 200
Karlovarský kraj	3 686,1	181	3 656,3	179	16,4	376	6,4	195	6,9	880
Děčín	1 797,5	204	1 648,8	179	8,0	417	0,0		2,5	667
Chomutov	760,4	194	698,8	182	19,9	372	1,0	333	3,5	810
Litoměřice	1 111,3	189	1 091,9	171	5,1	459	1,7	250	5,0	750
Louny	1 103,0	147	1 096,8	144	2,4	379	1,0	333	2,8	727
Most	692,8	174	691,8	173	0,0		0,0		1,0	667
Teplice	342,7	182	337,3	172	3,0	417	0,0		2,3	714
Ústí nad Labem	750,0	372	738,0	370	0,0		0,0		6,8	817
Ústecký kraj	6 557,7	205	6 303,6	193	38,4	397	3,7	295	23,9	760

PRŮMĚRNÉ OPAKUJÍCÍ SE PENĚŽITÉ DÁVKY PODMÍNĚNÉ ZDRAVOTNÍM STAVEM - POMŮCKY, BYT, GARÁŽ, KRMIVO ZA ROK 2006
(V9-04)

Územní jednotka	Opakující se peněžité dávky podmíněné zdravotním stavem celkem		z toho příspěvek						
	na zvýšené náklady		na úhradu za užívání bezbariérového bytu		na úhradu za užívání garáže		nevidomým občanům na krmivo pro vodícího psa		
	prům. počet poskyt. dávek za měsíc	prům. výše dávek v Kč	prům. počet poskyt. dávek za měsíc	prům. výše dávek v Kč	prům. počet poskyt. dávek za měsíc	prům. výše dávek v Kč	prům. počet poskyt. dávek za měsíc	prům. výše dávek v Kč	
Česká Lípa	2 035,5	240	2 029,6	174	3,6	1 140	0,0	2,3	786
Jablonec nad Nisou	146,9	263	144,1	253	1,6	789	0,3	1,0	667
Liberec	2 148,2	195	2 002,0	188	112,8	325	32,3	1,0	667
Semily	1 073,3	167	945,3	162	6,3	427	1,0	3,0	861
Liberecký kraj	5 403,8	208	5 121,0	180	124,3	359	33,6	7,3	784
Hradec Králové	2 051,6	159	1 972,3	149	70,3	400	2,0	4,0	792
Jičín	1 072,8	177	1 064,4	174	3,6	395	0,0	4,0	771
Náchod	3 486,0	182	3 193,5	173	7,7	424	4,0	5,0	750
Rychnov nad Kněžnou	1 979,6	185	1 876,8	180	1,0	333	1,0	3,3	897
Trutnov	2 172,4	172	2 146,5	168	18,4	394	4,0	3,5	810
Královéhradecký kraj	10 762,3	176	10 253,6	169	100,9	400	11,0	19,8	797
Chrudim	2 141,3	177	2 129,3	175	7,5	467	0,0	4,6	636
Pardubice	3 109,8	172	2 966,1	170	34,7	411	0,0	3,8	761
Svitavy	2 543,5	158	2 535,8	158	5,8	377	2,0	0,0	
Ústí nad Orlicí	3 955,8	203	3 941,2	203	7,8	473	0,0	1,7	900
Padubický kraj	11 750,3	181	11 572,3	179	55,7	424	2,0	10,1	727
Havlíčkův Brod	2 204,0	197	2 196,4	196	4,3	404	0,0	2,0	833
Jihlava	1 790,3	165	1 777,0	162	9,0	370	0,0	4,3	824
Pelhřimov	767,8	156	760,2	153	1,0	500	0,5	1,9	783
Třebíč	2 503,8	207	2 494,9	202	6,9	434	1,0	1,0	1 000
Žďár nad Sázavou	5 542,0	124	3 520,7	188	13,5	414	2,5	4,1	755
Vysočina	12 807,8	161	10 749,2	186	34,8	408	4,0	13,3	811

PRŮMĚRNÉ OPAKUJÍCÍ SE PENĚŽITÉ DÁVKY PODMÍNĚNÉ ZDRAVOTNÍM STAVEM - POMŮCKY, BYT, GARÁŽ, KRMIVO ZA ROK 2006

(V9-04)

Územní jednotka	Opakující se peněžité dávky podmíněné zdravotním stavem celkem		z toho příspěvek						
	na zvýšené náklady		na úhradu za užívání bezbariérového bytu		na úhradu za užívání garáže		nevidomým občanům na krmivo pro vodícího psa		
	prům. počet poskyt. dávek za měsíc	prům. výše dávek v Kč	prům. počet poskyt. dávek za měsíc	prům. výše dávek v Kč	prům. počet poskyt. dávek za měsíc	prům. výše dávek v Kč	prům. počet poskyt. dávek za měsíc	prům. výše dávek v Kč	
Blansko	2 228,9	199	2 149,9	203	4,6	491	0,0	5,4	862
Brno-město	5 181,4	207	4 992,7	197	154,3	420	12,1	22,3	810
Brno-venkov	1 700,3	157	1 692,6	156	0,3	333	0,0	4,2	760
Břeclav	2 559,4	190	2 556,4	187	2,0	333	0,0	1,0	667
Hodonín	6 471,7	190	6 463,7	190	5,3	344	1,4	1,3	600
Vyškov	3 198,4	200	3 174,6	199	10,8	400	0,0	3,0	806
Znojmo	2 157,3	187	2 120,1	185	14,2	400	1,0	1,0	667
Jihomoravský kraj	23 497,4	193	23 149,9	191	191,5	416	14,5	38,2	797
Jeseník	1 676,1	198	1 657,5	197	5,0	467	0,3	2,3	852
Olomouc	5 072,4	171	4 990,4	167	57,6	404	17,3	7,2	791
Prostějov	4 136,3	194	4 114,1	193	11,5	399	6,7	4,0	833
Přerov	3 049,0	156	2 998,2	152	40,3	382	6,0	4,5	778
Šumperk	4 842,9	130	4 809,8	127	24,2	445	8,0	1,0	667
Olomoucký kraj	18 776,7	166	18 569,9	163	138,6	406	38,2	18,9	797
Kroměříž	3 642,3	172	3 627,8	171	9,0	407	4,5	1,0	1 000
Uherské Hradiště	8 489,6	201	8 472,7	201	3,6	442	7,0	6,0	778
Vsetín	4 888,2	169	4 839,9	166	32,1	403	9,0	7,2	826
Zlín	5 305,1	127	5 234,5	123	55,2	394	11,0	4,4	811
Zlínský kraj	22 325,2	172	22 174,9	170	99,8	400	31,5	18,6	816

PRŮMĚRNÉ OPAKUJÍCÍ SE PENĚŽITÉ DÁVKY PODMÍNĚNÉ ZDRAVOTNÍM STAVEM - POMŮCKY, BYT, GARÁŽ, KRMIVO ZA ROK 2006

(V9-04)

Územní jednotka	Opakující se peněžité dávky podmíněné zdravotním stavem celkem		z toho příspěvek							
	na zvýšené náklady		na úhradu za užívání bezbariérového bytu		na úhradu za užívání garáže		nevidomým občanům na krmivo pro vodčíchho psa			
	prům. počet poskyt. dávek za měsíc	prům. výše dávek v Kč	prům. počet poskyt. dávek za měsíc	prům. výše dávek v Kč	prům. počet poskyt. dávek za měsíc	prům. výše dávek v Kč	prům. počet poskyt. dávek za měsíc	prům. výše dávek v Kč		
Bruntál	2 147,3	166	2 061,3	162	13,1	420	3,3	375	3,0	750
Frydek-Místek	6 578,3	149	6 138,4	150	31,2	270	6,3	213	3,7	727
Karviná	10 750,0	177	10 672,8	175	58,6	390	6,0	194	12,7	809
Nový Jičín	4 830,9	189	4 768,7	189	16,6	427	2,0	333	2,0	708
Opava	6 274,5	228	6 130,5	225	102,8	400	34,2	185	7,1	824
Ostrava	8 482,2	158	8 193,0	155	60,1	399	13,7	213	9,2	791
Moravskoslezský kraj	39 063,2	177	37 964,6	176	282,3	386	65,4	209	37,6	789
CELKEM ČR	187 707,9	180	180 935,8	178	1 913,6	402	566,3	223	327,6	785

Pramen: MPSV

JEDNORÁZOVÝ PENĚŽITÝ PŘÍSPĚVEK PODMÍNĚNÝ ZDRAVOTNÍM STAVEM - MOTOROVÁ VOZIDLA ZA ROK 2006

(V9-04)

Územní jednotka	Jednorázový peněžitý příspěvek podmíněný zdravotním stavem celkem		z toho				příspěvek na provoz motorového vozidla			
			příspěvek na zakoupení motorového vozidla		příspěvek na zvláštní úpravu motorového vozidla					
	počet poskyt. dávek za rok	neinvest. výdaje v tis. Kč	počet poskyt. dávek za rok	neinvest. výdaje v tis. Kč	počet poskyt. dávek za rok	neinvest. výdaje v tis. Kč	počet poskyt. dávek za rok	neinvest. výdaje v tis. Kč		
Hlavní město Praha	23 847	209 852	353	27 194	9	299	57	2 324	20 559	134 745
Benešov	1 881	17 573	45	3 316	0	0	4	158	1 765	11 195
Beroun	2 149	19 408	32	2 569	0	0	3	86	2 069	13 300
Kladno	3 329	30 617	87	6 393	2	98	5	281	3 030	19 910
Kolín	2 551	26 417	70	5 900	3	164	1	59	2 255	13 764
Kutná Hora	1 993	17 413	40	3 235	1	45	4	116	1 875	11 607
Mělník	2 157	19 105	47	3 780	2	102	3	147	2 020	12 911
Mladá Boleslav	2 820	23 711	32	2 965	1	60	3	166	2 664	17 487
Nymburk	2 822	26 343	68	5 554	0	0	4	254	2 600	16 821
Praha-východ	2 095	19 787	43	3 523	0	0	4	84	1 958	12 088
Praha-západ	1 615	15 398	23	1 665	1	60	2	31	1 521	10 530
Příbram	2 756	22 495	37	3 259	1	36	1	79	2 633	16 875
Rakovník	2 539	20 125	51	3 904	0	0	0	0	2 437	14 784
Středočeský kraj	28 707	258 392	575	46 063	11	565	34	1 461	26 827	171 272
České Budějovice	6 070	51 851	99	8 544	1	38	11	412	5 685	35 374
Český Krumlov	1 465	16 636	29	2 395	0	0	2	162	1 326	9 506
Jindřichův Hradec	2 243	23 037	56	5 670	4	81	0	0	2 044	13 501
Písek	2 445	22 612	50	4 582	1	37	3	173	2 323	14 783
Prachatice	2 325	16 453	17	1 152	0	0	4	156	2 252	13 840
Strakonice	2 470	19 753	27	2 134	0	0	4	251	2 350	14 684
Tábor	2 467	20 295	24	2 376	1	38	9	529	2 241	15 638
Jihočeský kraj	19 485	170 637	302	26 853	7	194	33	1 683	18 221	117 326

JEDNORÁZOVÝ PENĚŽITÝ PŘÍSPĚVEK PODMÍNĚNÝ ZDRAVOTNÍM STAVEM - MOTOROVÁ VOZIDLA ZA ROK 2006

(V9-04)

Územní jednotka	Jednorázový peněžitý příspěvek podmíněný zdravotním stavem celkem		z toho							
	počet poskyt. dávek za rok	neinvest. výdaje v tis. Kč	příspěvek na zakoupení motorového vozidla		příspěvek na zvláštní úpravu motorového vozidla		příspěvek na provoz motorového vozidla			
			počet poskyt. dávek za rok	neinvest. výdaje v tis. Kč	počet poskyt. dávek za rok	neinvest. výdaje v tis. Kč				
Domažlice	1 621	14 372	34	2 544	0	0	4	216	1 504	9 013
Klatovy	3 677	32 538	82	6 665	0	0	2	80	2 972	18 136
Pízeň-jih	1 951	16 824	41	3 218	1	6	4	56	1 857	11 582
Pízeň-město	4 134	34 252	59	4 630	1	50	10	280	3 741	24 645
Pízeň-sever	1 274	12 085	30	2 380	2	108	2	109	1 185	7 715
Rokycany	1 266	11 978	34	2 280	0	0	1	103	1 172	7 293
Tachov	1 464	10 611	18	1 043	0	0	2	108	1 382	8 473
Pízeňský kraj	15 387	132 660	298	22 760	4	164	25	952	13 813	86 857
Cheb	1 508	15 866	44	3 740	1	25	3	160	1 298	8 470
Karlovy Vary	1 746	25 578	42	3 720	0	0	0	0	1 508	9 954
Sokolov	1 278	13 985	50	3 940	0	0	3	127	1 158	7 471
Karlovarský kraj	4 532	55 429	136	11 400	1	25	6	287	3 964	25 895
Děčín	2 721	23 282	72	4 119	2	77	7	322	2 494	15 801
Chomutov	3 229	29 464	52	4 198	0	0	4	165	2 228	14 013
Litoměřice	2 517	19 120	34	2 228	1	24	6	242	2 381	15 001
Louny	1 651	14 748	38	3 055	8	357	6	309	1 461	9 360
Most	1 623	15 632	41	2 656	1	30	4	149	1 122	7 647
Teplice	3 116	25 690	61	3 499	2	116	3	111	2 868	17 830
Ústí nad Labem	2 215	18 667	50	3 160	1	27	5	315	1 908	12 060
Ústecký kraj	17 072	146 603	348	22 915	15	631	35	1 613	14 462	91 712

JEDNORÁZOVÝ PENĚŽITÝ PŘÍSPĚVEK PODMÍNĚNÝ ZDRAVOTNÍM STAVEM - MOTOROVÁ VOZIDLA ZA ROK 2006

(V9-04)

Územní jednotka	Jednorázový peněžitý příspěvek podmíněný zdravotním stavem celkem		z toho							
	počet poskyt. dávek za rok	neinvest. výdaje v tis. Kč	příspěvek na zakoupení motorového vozidla		příspěvek na celkovou opravu motorového vozidla		příspěvek na zvláštní úpravu motorového vozidla		příspěvek na provoz motorového vozidla	
			počet poskyt. dávek za rok	neinvest. výdaje v tis. Kč	počet poskyt. dávek za rok	neinvest. výdaje v tis. Kč	počet poskyt. dávek za rok	neinvest. výdaje v tis. Kč	počet poskyt. dávek za rok	neinvest. výdaje v tis. Kč
Česká Lípa	1 778	19 358	52	4 406	0	0	4	174	1 568	10 944
Jablonec nad Nisou	4 818	33 905	34	2 349	2	90	0	0	4 695	29 546
Liberec	3 429	37 538	102	7 923	5	252	20	671	2 930	19 367
Semily	1 800	16 753	38	2 923	2	110	0	0	1 670	11 061
Liberecký kraj	11 825	107 554	226	17 601	9	452	24	845	10 863	70 918
Hradec Králové	4 948	40 270	69	6 050	0	0	3	86	4 586	28 973
Jičín	2 141	17 521	33	2 925	0	0	1	45	1 994	11 642
Náchod	3 074	29 399	62	5 007	3	114	4	155	2 788	17 855
Rychnov nad Kněžnou	3 430	24 389	26	2 332	1	27	2	60	3 203	17 916
Trutnov	4 414	40 961	76	6 309	0	0	6	220	4 130	26 981
Královéhradecký kraj	180 016	152 540	266	22 623	4	141	16	566	16 701	103 367
Chrudim	3 546	30 742	54	4 462	0	0	1	62	3 343	21 419
Pardubice	3 090	30 551	72	5 829	2	68	5	100	2 839	18 834
Svitavy	3 072	26 833	46	3 905	1	46	6	150	2 862	17 929
Ústí nad Orlicí	4 171	35 339	91	6 631	10	435	4	56	3 798	22 075
Pardubický kraj	13 879	123 465	263	20 827	13	549	16	368	12 842	80 257

JEDNORÁZOVÝ PENĚŽITÝ PŘÍSPĚVEK PODMÍNĚNÝ ZDRAVOTNÍM STAVEM - MOTOROVÁ VOZIDLA ZA ROK 2006

(V9-04)

Územní jednotka	Jednorázový peněžitý příspěvek podmíněný zdravotním stavem celkem		z toho							
	příspěvek na zakoupení motorového vozidla		příspěvek na celkovou opravu motorového vozidla		příspěvek na zvláštní úpravu motorového vozidla		příspěvek na provoz motorového vozidla			
	počet poskyt. dávek za rok	neinvest. výdaje v tis. Kč	počet poskyt. dávek za rok	neinvest. výdaje v tis. Kč	počet poskyt. dávek za rok	neinvest. výdaje v tis. Kč	počet poskyt. dávek za rok	neinvest. výdaje v tis. Kč		
Havlíčkův Brod	2 967	25 662	41	3 375	0	0	4	143	2 789	17 206
Jihlava	3 440	25 328	30	2 144	2	96	2	48	3 306	20 743
Pelhřimov	2 358	19 949	25	1 687	1	45	2	101	2 220	13 402
Třebíč	2 349	22 778	63	4 850	2	80	4	141	2 126	13 877
Žďár nad Sázavou	5 296	39 567	67	5 276	4	230	1	100	5 079	30 543
Kraj Vysočina	16 410	133 284	226	17 332	9	451	13	533	15 520	95 771
Blansko	4 595	36 846	53	4 358	0	0	7	343	3 720	23 031
Brno-město	8 315	81 937	139	10 860	14	645	17	801	7 341	49 380
Brno-venkov	4 472	39 993	67	5 600	1	30	5	174	4 266	26 563
Břeclav	1 601	18 562	44	3 870	1	60	4	133	1 425	9 464
Hodonín	5 270	46 610	86	6 843	0	0	3	165	4 775	29 747
Vyškov	1 447	15 583	40	3 461	0	0	2	74	1 256	8 256
Znojmo	1 397	13 481	38	2 701	0	0	4	231	1 293	8 699
Jihomoravský kraj	27 097	253 012	467	37 693	16	735	42	1 921	24 076	155 140
Jeseník	638	7 141	32	2 454	1	25	1	53	484	3 051
Olomouc	3 860	36 451	82	7 327	2	60	8	317	3 547	21 836
Prostějov	4 243	36 003	92	6 875	3	105	3	154	3 813	24 202
Přerov	2 769	25 414	36	2 900	0	0	3	216	2 557	16 854
Šumperk	3 560	45 613	82	6 013	1	60	6	314	3 241	20 481
Olomoucký kraj	15 070	150 622	324	25 569	7	250	21	1 054	13 642	86 424

JEDNORÁZOVÝ PENĚŽITÝ PŘÍSPĚVEK PODMÍNĚNÝ ZDRAVOTNÍM STAVEM - MOTOROVÁ VOZIDLA ZA ROK 2006

(V9-04)

Územní jednotka	Jednorázový peněžitý příspěvek podmíněný zdravotním stavem celkem		z toho							
	počet poskyt. dávek za rok	neinvest. výdaje v tis. Kč	příspěvek na zakoupení motorového vozidla		příspěvek na celkovou opravu motorového vozidla		příspěvek na zvláštní úpravu motorového vozidla		příspěvek na provoz motorového vozidla	
			počet poskyt. dávek za rok	neinvest. výdaje v tis. Kč	počet poskyt. dávek za rok	neinvest. výdaje v tis. Kč	počet poskyt. dávek za rok	neinvest. výdaje v tis. Kč	počet poskyt. dávek za rok	neinvest. výdaje v tis. Kč
Kroměříž	5 287	40 045	78	5 558	2	72	4	211	4 919	30 270
Uherské Hradiště	4 252	37 391	81	6 777	3	141	8	339	3 946	23 158
Vsetín	3 852	41 137	112	8 965	4	162	8	203	3 183	21 593
Zlín	4 609	48 124	108	8 926	45	2 884	9	360	4 051	24 815
Zlínský kraj	18 000	166 697	379	30 226	54	3 259	29	1 113	16 099	99 836
Bruntál	2 869	27 292	74	6 699	0	0	2	38	2 623	16 523
Frydek-Místek	3 728	41 760	105	9 637	3	146	2	78	3 237	21 578
Karviná	5 570	74 835	171	15 925	7	262	1	70	4 689	31 120
Nový Jičín	3 486	36 249	98	7 599	3	143	8	262	3 014	18 948
Opava	3 726	53 216	107	8 552	2	120	6	293	3 009	20 232
Ostrava-město	5 512	67 398	228	17 652	0	0	3	120	4 871	33 134
Moravskoslezský kraj	24 891	300 750	783	66 064	15	671	22	861	21 443	141 535
CELKEM ČR	254 209	2 361 497	4 946	395 120	175	8 386	373	15 581	229 032	1 461 055

Pramen: MPSV

JEDNORÁZOVÝ PENĚŽITÝ PŘÍSPĚVEK PODMÍNĚNÝ ZDRAVOTNÍM STAVEM - BYT, INDIVIDUÁLNÍ DOPRAVA, POMŮCKY ZA ROK 2006

(V9-04)

Územní jednotka	Jednorázový peněžitý příspěvek podmíněný zdravotním stavem celkem		z toho příspěvek							
			na úpravu bytu		na individuální dopravu		na opatření zvláštních pomůcek		nevidomým na opatření vodících psa	
	počet poskyt. dávek za rok	neinvest. výdaje v tis. Kč	počet poskyt. dávek za rok	neinvest. výdaje v tis. Kč	počet poskyt. dávek za rok	neinvest. výdaje v tis. Kč	počet poskyt. dávek za rok	neinvest. výdaje v tis. Kč	počet poskyt. dávek za rok	neinvest. výdaje v tis. Kč
Hlavní město Praha	23 847	209 852	76	2 705	1 282	11 790	644	22 915	9	1 654
Benešov	1 881	17 573	9	349	15	99	43	2 456	0	0
Beroun	2 149	19 408	3	132	16	104	26	3 217	0	0
Kladno	3 329	30 617	22	837	105	637	78	2 461	0	0
Kolín	2 551	26 417	64	2 206	37	207	121	4 117	0	0
Kutná Hora	1 993	17 413	28	652	18	105	27	1 653	0	0
Mělník	2 157	19 105	17	618	33	192	35	1 355	0	0
Mladá Boleslav	2 820	23 711	17	780	30	169	73	2 084	0	0
Nymburk	2 822	26 343	32	1 093	49	277	69	2 344	0	0
Praha-východ	2 095	19 787	18	531	16	93	56	3 468	0	0
Praha-západ	1 615	15 398	18	449	9	47	41	2 616	0	0
Příbram	2 756	22 495	19	457	23	147	41	1 456	1	186
Rakovník	2 539	20 125	26	747	6	38	19	652	0	0
Středočeský kraj	28 707	258 392	273	8 851	357	2 115	629	27 879	1	186
České Budějovice	6 070	51 851	20	634	124	797	130	6 052	0	0
Český Krumlov	1 465	16 636	16	538	31	192	61	3 798	0	0
Jindřichův Hradec	2 243	23 037	21	653	31	207	87	2 925	0	0
Písek	2 445	22 612	7	308	12	76	49	2 653	0	0
Prachovice	2 325	16 453	4	115	13	81	34	957	1	150
Strakonice	2 470	19 753	13	494	30	181	46	2 009	0	0
Tábor	2 467	20 295	36	306	114	722	42	659	0	0
Jihočeský kraj	19 485	170 637	117	3 048	355	2 256	449	19 053	1	150

JEDNORÁZOVÝ PENĚŽITÝ PŘÍSPĚVEK PODMÍNĚNÝ ZDRAVOTNÍM STAVEM - BYT, INDIVIDUÁLNÍ DOPRAVA, POMŮCKY ZA ROK 2006

(V9-04)

Územní jednotka	Jednorázový peněžitý příspěvek podmíněný zdravotním stavem celkem		z toho příspěvek							
	na úpravu bytu		na individuální dopravu		na opatření zvláštních pomůcek		nevidomým na opatření vodícího psa			
	počet poskyt. dávek za rok	neinvest. výdaje v tis. Kč	počet poskyt. dávek za rok	neinvest. výdaje v tis. Kč	počet poskyt. dávek za rok	neinvest. výdaje v tis. Kč	počet poskyt. dávek za rok	neinvest. výdaje v tis. Kč		
Domažlice	1 621	14 372	10	313	23	135	46	2 149	0	0
Klatovy	3 677	32 538	22	760	37	225	83	3 571	1	175
Pízeň-jih	1 951	16 824	9	213	11	74	27	1 449	1	195
Pízeň-město	4 134	34 252	12	615	178	1 066	107	2 786	1	180
Pízeň-sever	1 274	12 085	9	412	8	45	38	1 263	0	0
Rokycany	1 266	11 978	17	722	13	66	29	1 514	0	0
Tachov	1 464	10 611	9	333	32	202	21	452	0	0
Pízeňský kraj	15 387	132 660	88	3 368	302	1 813	351	13 184	3	550
Cheb	1 508	15 866	11	432	112	700	39	2 339	0	0
Karlovy Vary	1 746	25 578	25	874	62	390	109	4 648	0	0
Sokolov	1 278	13 985	6	141	22	146	38	1 972	1	188
Karlovarský kraj	4 532	55 429	42	1 447	196	1 236	186	8 959	1	188
Děčín	2 721	23 282	13	341	51	240	77	2 171	1	187
Chomutov	3 229	29 464	28	844	61	379	118	4 795	2	376
Litoměřice	2 517	19 120	16	487	39	238	39	900	0	0
Louny	1 651	14 748	9	251	15	91	63	1 325	0	0
Most	1 623	15 632	11	416	85	508	43	1 860	0	0
Teplice	3 116	25 690	33	750	105	624	44	2 760	0	0
Ústí nad Labem	2 215	18 667	6	161	200	1 249	42	1 153	3	542
Ústecký kraj	17 072	146 603	116	3 250	556	3 329	426	14 964	6	1 105

JEDNORÁZOVÝ PENĚŽITÝ PŘÍSPĚVEK PODMÍNĚNÝ ZDRAVOTNÍM STAVEM - BYT, INDIVIDUÁLNÍ DOPRAVA, POMŮCKY ZA ROK 2006

(V9-04)

Územní jednotka	Jednorázový peněžitý příspěvek podmíněný zdravotním stavem celkem		z toho příspěvek							
	na úpravu bytu		na individuální dopravu		na opatření zvláštních pomůcek		nevidomým na opatření vodčího psa			
	počet poskyt. dávek za rok	neinvest. výdaje v tis. Kč	počet poskyt. dávek za rok	neinvest. výdaje v tis. Kč	počet poskyt. dávek za rok	neinvest. výdaje v tis. Kč	počet poskyt. dávek za rok	neinvest. výdaje v tis. Kč		
Česká Lípa	1 778	19 358	20	528	47	277	87	3 029	0	0
Jablonec nad Nisou	4 818	33 905	3	105	56	287	28	1 528	0	0
Liberec	3 429	37 538	40	877	151	944	168	7 504	0	0
Semily	1 800	16 753	13	559	16	98	61	2 002	0	0
Liberecký kraj	11 825	107 554	76	2 069	270	1 606	344	14 063	0	0
Hradec Králové	4 948	40 270	17	621	87	548	186	3 594	0	0
Jičín	2 141	17 521	15	547	32	202	66	2 160	0	0
Náchod	3 074	29 399	19	646	90	556	108	5 066	0	0
Rychnov nad Kněžnou	3 430	24 389	20	723	23	133	107	2 844	4	188
Trutnov	4 414	40 961	47	1 672	27	157	126	5 289	2	333
Královéhradecký kraj	180 016	152 540	118	4 209	259	1 596	593	18 953	6	521
Chrudim	3 546	30 742	27	1 150	47	278	69	3 020	2	269
Pardubice	3 090	30 551	20	789	55	344	97	4 584	0	0
Svitavy	3 072	26 833	21	612	54	302	82	3 889	0	0
Ústí nad Orlicí	4 171	35 339	42	1 270	72	428	154	4 444	0	0
Padubický kraj	13 879	123 465	110	3 821	228	1 352	402	15 937	2	269
Havlíčkův Brod	2 967	25 662	18	975	14	76	59	3 856	0	0
Jihlava	3 440	25 328	12	652	36	168	50	1 104	2	371
Pelhřimov	2 358	19 949	40	1 605	13	84	56	2 828	1	195
Třebíč	2 349	22 778	42	1 118	33	210	79	2 501	0	0
Žďár nad Sázavou	5 296	39 567	25	850	23	151	96	2 248	1	169
Kraj Vysočina	16 410	133 284	137	5 200	119	689	340	12 537	4	735

JEDNORÁZOVÝ PENĚŽITÝ PŘÍSPĚVEK PODMÍNĚNÝ ZDRAVOTNÍM STAVEM - BYT, INDIVIDUÁLNÍ DOPRAVA, POMŮCKY ZA ROK 2006

(V9-04)

Územní jednotka	z toho příspěvek									
	Jednorázový peněžitý příspěvek podmíněný zdravotním stavem celkem		na úpravu bytu		na individuální dopravu		na opatření zvláštních pomůcek		nevidomým na opatření vodícího psa	
	počet poskyt. dávek za rok	neinvest. výdaje v tis. Kč	počet poskyt. dávek za rok	neinvest. výdaje v tis. Kč	počet poskyt. dávek za rok	neinvest. výdaje v tis. Kč	počet poskyt. dávek za rok	neinvest. výdaje v tis. Kč	počet poskyt. dávek za rok	neinvest. výdaje v tis. Kč
Blansko	4 595	36 846	5	181	63	440	53	1 658	0	367
Brno-město	8 315	81 937	31	906	391	2 425	379	12 579	3	561
Brno-venkov	4 472	39 993	18	674	26	167	88	6 616	1	169
Břeclav	1 601	18 562	17	680	34	220	75	4 135	0	0
Hodonín	5 270	46 610	27	1 093	145	933	234	7 828	0	0
Vyškov	1 447	15 583	24	527	54	350	70	2 900	0	0
Znojmo	1 397	13 481	11	247	6	42	45	1 561	0	0
Jihomoravský kraj	27 097	253 012	133	4 308	719	4 577	944	37 277	4	1 097
Jeseník	638	7 141	6	79	30	171	83	1 302	0	0
Olomouc	3 860	36 451	35	1 035	71	418	114	5 245	1	180
Prostějov	4 243	36 003	44	1 162	224	1 290	64	2 215	0	0
Přerov	2 769	25 414	15	587	62	385	95	4 293	1	179
Šumperk	3 560	45 613	54	1 322	52	320	123	4 109	0	0
Olomoucký kraj	15 070	150 622	154	4 185	439	2 584	479	17 164	2	359
Kroměříž	5 287	40 045	36	768	119	755	129	2 332	0	0
Uherské Hradiště	4 252	37 391	45	1 095	34	219	131	5 662	0	0
Vsetín	3 852	41 137	77	2 845	311	1 278	155	5 735	2	356
Zlín	4 609	48 124	96	2 585	89	529	211	8 024	0	0
Zlínský kraj	18 000	166 697	254	7 293	553	2 781	626	21 753	2	356

JEDNORÁZOVÝ PENĚŽITÝ PŘÍSPĚVEK PODMÍNĚNÝ ZDRAVOTNÍM STAVEM - BYT, INDIVIDUÁLNÍ DOPRAVA, POMŮCKY ZA ROK 2006
(V9-04)

Územní jednotka	Jednorázový peněžitý příspěvek podmíněný zdravotním stavem celkem		z toho příspěvek							
	na úpravu bytu		na individuální dopravu		na opatření zvláštních pomůcek		nevidomým na opatření vodícího psa			
	počet poskyt. dávek za rok	neinvest. výdaje v tis. Kč	počet poskyt. dávek za rok	neinvest. výdaje v tis. Kč	počet poskyt. dávek za rok	neinvest. výdaje v tis. Kč	počet poskyt. dávek za rok	neinvest. výdaje v tis. Kč		
Bruntál	2 869	27 292	44	889	43	257	83	2 885	0	0
Frydek-Místek	3 728	41 760	49	1 391	135	846	195	7 419	2	381
Karviná	5 570	74 835	123	3 443	215	1 290	364	22 724	0	0
Nový Jičín	3 486	36 249	43	1 189	94	590	224	7 518	0	0
Opava	3 726	53 216	97	2 621	229	1 465	257	19 022	4	670
Ostrava-město	5 512	67 398	49	2 327	118	819	242	13 151	1	195
Moravskoslezský kraj	24 891	300 750	405	11 860	834	5 267	1 365	72 719	7	1 246
CELKEM ČR	254 209	2 361 497	2 099	65 614	6 469	42 991	7 778	317 357	48	8 416

Pramen: MPSV

JEDNORÁZOVÝ PENĚŽITÝ PŘÍSPĚVEK PODMÍNĚNÝ ZDRAVOTNÍM STAVEM - PROVOZ MOTOROVÉHO VOZIDLA ZA ROK 2006
(V9-04)

Územní jednotka	Příspěvek na provoz motorového vozidla		z toho							
	počet poskytl. dávek za rok	neinvest. výdaje v tis. Kč	držitelé s mimořádnými výhodami II. stupně		držitelé s mimořádnými výhodami III. stupně					
			počet poskytl. dávek za rok	neinvest. výdaje v tis. Kč	počet poskytl. dávek za rok	neinvest. výdaje v tis. Kč				
Hlavní město Praha	20 559	134 745	8 868	51 551	1 880	17 527	6 862	38 423	2 949	26 942
Benešov	1 765	11 195	834	4 798	197	1 540	516	2 839	218	2 018
Beroun	2 069	13 300	741	4 454	146	1 290	855	4 962	327	2 594
Kladno	3 030	19 910	1 162	6 731	395	3 506	1 025	5 608	448	4 065
Kolín	2 255	13 764	862	4 711	146	1 338	947	5 017	300	2 698
Kutná Hora	1 875	11 607	898	5 210	201	1 390	581	3 209	195	1 798
Mělník	2 020	12 911	791	4 420	169	2 161	777	3 699	283	2 631
Mladá Boleslav	2 664	17 487	1 106	6 627	207	1 782	983	5 602	368	3 476
Nymburk	2 600	16 821	1 185	6 783	303	2 932	756	3 919	356	3 187
Praha-východ	1 958	12 088	776	4 261	128	1 180	727	3 751	327	2 896
Praha-západ	1 521	10 530	454	3 089	63	731	834	4 681	170	2 029
Příbram	2 633	16 875	944	5 333	196	1 739	1 144	6 427	349	3 376
Rakovník	2 437	14 784	899	4 908	162	1 535	1 154	5 968	222	2 373
Středočeský kraj	26 827	171 272	10 652	61 325	2 313	21 124	10 299	55 682	3 563	33 141
České Budějovice	5 685	35 374	2 467	13 986	392	3 656	2 059	11 137	767	6 595
Český Krumlov	1 326	9 506	498	2 989	139	2 053	495	2 843	194	1 620
Jindřichův Hradec	2 044	13 501	750	4 182	205	1 722	705	4 196	384	3 401
Písek	2 323	14 783	970	5 670	178	1 769	873	4 757	302	2 587
Prachatice	2 252	13 840	1 090	6 196	85	832	937	5 391	140	1 420
Strakonice	2 350	14 684	944	5 506	101	987	1 028	5 617	277	2 574
Tábor	2 241	15 638	974	5 816	130	1 424	887	5 690	250	2 708
Jihočeský kraj	18 221	117 326	7 693	44 345	1 230	12 443	6 984	39 631	2 314	20 905

JEDNORÁZOVÝ PENĚŽITÝ PŘÍSPĚVEK PODMÍNĚNÝ ZDRAVOTNÍM STAVEM - PROVOZ MOTOROVÉHO VOZIDLA ZA ROK 2006

(V9-04)

Územní jednotka	Příspěvek na provoz motorového vozidla		z toho							
	počet poskyt. dávek za rok	neinvest. výdaje v tis. Kč	držitelé s mimořádnými výhodami II. stupně		držitelé s mimořádnými výhodami III. stupně		pro dopravu osob s mimořádnými výhodami II. stupně		pro dopravu osob s mimořádnými výhodami III. stupně	
			počet poskyt. dávek za rok	neinvest. výdaje v tis. Kč	počet poskyt. dávek za rok	neinvest. výdaje v tis. Kč	počet poskyt. dávek za rok	neinvest. výdaje v tis. Kč	počet poskyt. dávek za rok	neinvest. výdaje v tis. Kč
Domažlice	1 504	9 013	564	3 066	127	1 159	629	3 164	184	1 623
Klatovy	2 972	18 136	1 174	6 432	195	1 860	1 234	6 596	369	3 247
Pízeň-jih	1 857	11 582	774	4 436	126	1 198	719	3 928	238	2 020
Pízeň-město	3 741	24 645	1 421	8 315	425	3 739	1 281	6 891	614	5 700
Pízeň-sever	1 185	7 715	406	2 283	97	925	493	2 652	189	1 854
Rokycany	1 172	7 293	453	2 595	66	654	491	2 558	162	1 486
Tachov	1 382	8 473	597	3 345	116	1 114	492	2 564	177	1 450
Pízeňský kraj	13 813	86 857	5 389	30 472	1 152	10 649	5 339	28 353	1 933	17 380
Cheb	1 298	8 470	416	2 375	148	1 139	471	2 593	263	2 363
Karlovy Vary	1 508	9 954	509	2 890	136	1 213	564	3 143	299	2 708
Sokolov	1 158	7 471	398	2 292	116	1 105	364	1 835	280	2 238
Karlovarský kraj	3 964	25 895	1 323	7 557	400	3 457	1 399	7 571	842	7 309
Děčín	2 494	15 801	903	5 152	177	1 671	1 072	5 802	342	3 176
Chomutov	2 228	14 013	804	4 567	160	1 405	897	4 896	367	3 144
Litoměřice	2 381	15 001	953	5 043	144	1 125	936	5 588	344	3 223
Louny	1 461	9 360	567	3 240	118	1 125	541	2 916	233	2 079
Most	1 122	7 647	389	2 399	133	1 090	327	1 732	273	2 424
Teplice	2 868	17 830	1 152	6 480	215	1 947	1 142	6 214	359	3 189
Ústí nad Labem	1 908	12 060	635	3 578	183	1 233	718	3 895	369	3 354
Ústecký kraj	14 462	91 712	5 403	30 459	1 130	9 596	5 633	31 043	2 287	20 589

JEDNORÁZOVÝ PENĚŽITÝ PŘÍSPĚVEK PODMÍNĚNÝ ZDRAVOTNÍM STAVEM - PROVOZ MOTOROVÉHO VOZIDLA ZA ROK 2006
(V9-04)

Územní jednotka	Příspěvek na provoz motorového vozidla		z toho							
	držitelé s mimořádnými výhodami II. stupně		držitelé s mimořádnými výhodami III. stupně		pro dopravu osob s mimořádnými výhodami II. stupně		pro dopravu osob s mimořádnými výhodami III. stupně			
	počet poskyt. dávek za rok	neinvest. výdaje v tis. Kč	počet poskyt. dávek za rok	neinvest. výdaje v tis. Kč	počet poskyt. dávek za rok	neinvest. výdaje v tis. Kč	počet poskyt. dávek za rok	neinvest. výdaje v tis. Kč		
Česká Lípa	1 568	10 944	648	3 684	124	1 132	523	3 501	271	2 627
Jablonec nad Nisou	4 695	29 546	1 943	11 341	263	2 542	1 959	10 749	530	4 914
Liberec	2 930	19 367	929	5 115	296	2 743	1 118	6 179	587	5 330
Semily	1 670	11 061	770	4 691	113	1 106	550	3 089	227	2 175
Liberecký kraj	10 863	70 918	4 290	24 831	796	7 523	4 150	23 518	1 615	15 046
Hradec Králové	4 586	28 973	1 752	9 971	350	3 269	1 911	10 420	573	5 312
Jičín	1 994	11 642	866	4 469	155	1 343	653	3 168	320	2 662
Náchod	2 788	17 855	982	5 467	232	2 095	1 114	6 071	451	4 167
Rychnov nad Kněžnou	3 203	17 916	1 179	6 671	174	1 645	1 536	6 751	314	2 817
Trutnov	4 130	26 981	1 510	8 799	395	3 790	1 617	8 654	608	5 738
Královéhradecký kraj	16 701	103 367	6 289	35 377	1 306	12 142	6 831	35 064	2 266	20 696
Chrudim	3 343	21 419	1 161	6 589	325	3 014	1 351	7 455	506	4 361
Pardubice	2 839	18 834	1 306	7 533	289	2 793	828	4 632	416	3 876
Svitavy	2 862	17 929	1 001	5 630	237	1 922	1 201	6 553	423	3 824
Ústí nad Orlicí	3 798	22 075	1 443	6 160	307	1 988	1 582	5 510	466	3 349
Padubický kraj	12 842	80 257	4 911	25 912	1 158	9 717	4 962	24 150	1 811	15 410
Havlíčkův Brod	2 789	17 206	1 066	6 073	164	1 549	1 210	6 779	349	2 804
Jihlava	3 306	20 743	743	4 673	49	391	1 649	10 151	865	5 528
Pelhřimov	2 220	13 402	833	4 827	117	932	1 045	5 968	224	1 675
Třebíč	2 126	13 877	719	4 024	193	1 830	825	4 505	389	3 518
Žďár nad Sázavou	5 079	30 543	1 771	10 132	240	2 240	2 569	13 606	499	4 564
Kraj Vysočina	15 520	95 771	5 132	29 729	763	6 942	7 298	41 009	2 326	18 089

JEDNORÁZOVÝ PENĚŽITÝ PŘÍSPĚVEK PODMÍNĚNÝ ZDRAVOTNÍM STAVEM - PROVOZ MOTOROVÉHO VOZIDLA ZA ROK 2006
(V9-04)

Územní jednotka	Příspěvek na provoz motorového vozidla		z toho							
	držitelé s mimořádnými výhodami II. stupně		držitelé s mimořádnými výhodami III. stupně		pro dopravu osob s mimořádnými výhodami II. stupně		pro dopravu osob s mimořádnými výhodami III. stupně			
	počet poskyt. dávek za rok	neinvest. výdaje v tis. Kč	počet poskyt. dávek za rok	neinvest. výdaje v tis. Kč	počet poskyt. dávek za rok	neinvest. výdaje v tis. Kč	počet poskyt. dávek za rok	neinvest. výdaje v tis. Kč		
Blansko	3 720	23 031	1 425	8 220	182	1 723	1 697	9 293	416	3 794
Brno-město	7 341	49 380	2 908	10 586	998	7 597	2 561	20 790	874	10 407
Brno-venkov	4 266	26 563	1 520	8 426	321	2 842	1 782	9 856	643	5 239
Břeclav	1 425	9 464	562	3 195	172	1 582	442	2 373	249	2 313
Hodonín	4 775	29 747	1 582	8 841	525	4 222	1 969	10 746	699	5 938
Vyškov	1 256	8 256	443	2 725	120	946	495	3 020	198	1 565
Znojmo	1 293	8 699	494	2 998	183	1 627	370	2 034	246	2 040
Jihomoravský kraj	24 076	155 140	8 934	44 991	2 501	20 539	9 316	58 112	3 325	31 296
Jeseník	484	3 051	152	798	54	445	161	793	117	1 015
Olomouc	3 547	21 836	1 095	6 178	312	2 657	1 381	7 532	759	5 469
Prostějov	3 813	24 202	1 657	9 586	291	2 737	1 351	7 182	514	4 697
Přerov	2 557	16 854	624	3 442	218	1 985	1 192	6 497	523	4 930
Šumperk	3 241	20 481	1 141	6 526	260	2 434	1 285	7 134	445	3 954
Olomoucký kraj	13 642	86 424	4 669	26 530	1 135	10 258	5 370	29 138	2 358	20 065
Kroměříž	4 919	30 270	1 606	9 193	378	3 635	2 383	12 451	552	4 991
Uherské Hradiště	3 946	23 158	972	5 577	337	3 108	2 023	9 146	614	5 325
Vsetín	3 183	21 593	1 069	6 684	358	2 984	1 151	6 999	605	4 926
Zlín	4 051	24 815	1 013	5 450	266	2 407	2 044	10 586	728	6 272
Zlínský kraj	16 099	99 836	4 660	26 904	1 339	12 134	7 601	39 182	2 499	21 514

JEDNORÁZOVÝ PENĚŽITÝ PŘÍSPĚVEK PODMÍNĚNÝ ZDRAVOTNÍM STAVEM - PROVOZ MOTOROVÉHO VOZIDLA ZA ROK 2006
(V9-04)

Územní jednotka	Příspěvek na provoz motorového vozidla		z toho							
			držitelé s mimořádnými výhodami II. stupně	držitelé s mimořádnými výhodami III. stupně	pro dopravu osob s mimořádnými výhodami II. stupně	pro dopravu osob s mimořádnými výhodami III. stupně				
	počet poskyt. dávek za rok	neinvest. výdaje v tis. Kč	počet poskyt. dávek za rok	neinvest. výdaje v tis. Kč	počet poskyt. dávek za rok	neinvest. výdaje v tis. Kč				
Bruntál	2 623	16 523	846	4 709	288	2 483	984	5 098	505	4 233
Frydek-Místek	3 237	21 578	1 035	5 875	397	3 032	1 106	6 524	698	6 147
Karviná	4 689	31 120	1 182	6 426	491	5 192	1 936	10 023	1 080	9 479
Nový Jičín	3 014	18 948	867	4 860	310	2 804	1 186	6 080	651	5 203
Opava	3 009	20 232	758	5 048	474	3 751	1 070	5 502	707	5 931
Ostrava-město	4 871	33 134	1 336	7 775	574	5 003	1 892	10 873	1 069	9 483
Moravskoslezský kraj	21 443	141 535	6 024	34 693	2 534	22 265	8 174	44 100	4 710	40 476
CELKEM ČR	229 032	1 461 055	84 237	474 676	19 637	176 316	90 218	494 976	34 798	308 858

Pramen: MPSV

**PENĚŽITÝ PŘÍSPĚVĚK NA TELEFON, REKREACI A LÁZEŇSKOU PÉČI, PŘI ŽIVELNÉ POKROK NEBO POŽÁRU,
BEZÚROČNÉ PŮJČKY A DÁVKY SP POSKYTOVANÉ Z DŮVODU SOCIÁLNÍ HOSPITALIZACE ZA ROK 2006**
(V9-04)

Územní jednotka	Příspěvek na provoz účastnické telefonní stanice		Příspěvek na rekreaci a lázeňskou péči nepracujících důchodců		Příspěvek při živelné pohromě a požáru		Bezúročná půjčka celkem		z toho pro zdravotně postižené občany		Dávky sociální péče poskytnuté z důvodu sociální hospitalizace	
	počet poskyt. dávek za rok	neinvest. výdaje v tis. Kč	počet poskyt. dávek za rok	neinvest. výdaje v tis. Kč	počet poskyt. dávek za rok	neinvest. výdaje v tis. Kč	počet poskyt. dávek za rok	neinvest. výdaje v tis. Kč	počet poskyt. dávek za rok	neinvest. výdaje v tis. Kč	počet poskyt. dávek za rok	neinvest. výdaje v tis. Kč
Hlavní město Praha	26 201	4 549	0	183	11	0	8	31	0	0	3	21
Benešov	3 256	490	0	40	2	0	0	0	0	0	0	0
Beroun	459	50	0	0	0	0	0	0	0	0	0	0
Kladno	2 363	376	0	41	3	0	0	0	0	0	0	0
Kolín	11 101	1 599	0	0	0	0	23	133	0	0	0	0
Kutná Hora	12 974	2 457	0	304	39	0	2	40	0	0	5	23
Mělník	2 052	344	0	297	22	0	3	50	0	0	0	0
Mladá Boleslav	815	156	0	0	0	0	0	0	0	0	0	0
Nymburk	269	44	0	36	2	0	0	0	0	0	0	0
Praha-východ	1 432	201	0	197	16	0	2	60	2	60	7	49
Praha-západ	731	120	0	0	0	0	0	0	0	0	3	2
Příbram	7 347	1 452	0	89	7	0	0	0	0	0	0	0
Rakovník	2 632	585	0	0	0	0	3	60	1	10	0	0
Středočeský kraj	45 431	7 874	0	1 004	91	0	33	343	3	70	15	74
České Budějovice	5 827	1 066	0	5	1	0	5	64	2	42	0	0
Český Krumlov	3 081	485	0	26	2	0	0	0	0	0	0	0
Jindřichův Hradec	13 886	1 801	1	343	17	0	8	63	0	0	0	0
Písek	2 736	491	0	0	0	0	0	0	0	0	0	0
Prachatice	2 886	514	2	40	2	0	0	0	0	0	0	0
Strakonice	6 949	1 251	0	0	0	0	0	0	0	0	0	0
Tábor	8 392	1 145	0	1 383	154	0	0	0	0	0	0	0
Jihočeský kraj	43 757	6 753	3	1 797	176	46	13	127	2	42	0	0

PENĚŽITÝ PŘÍSPĚVĚK NA TELEFON, REKREACI A LÁZEŇSKOU PÉČI, PŘI ŽIVELNÉ POHROMĚ NEBO POŽÁRU, BEZÚROČNÉ PŮJČKY A DÁVKY SP POSKYTOVANÉ Z DŮVODU SOCIÁLNÍ HOSPITALIZACE ZA ROK 2006
(V9-04)

Územní jednotka	Příspěvek na provoz účastnické telefonní stanice		Příspěvek na rekreaci a lázeňskou péči nepracujících důchodců		Příspěvek při živelné pohromě a požáru		Bezúročná půjčka celkem		z toho pro zdravotně postižené občany		Dávky sociální péče poskytnuté z důvodu sociální hospitalizace	
	počet poskyt. dávek za rok	neinvest. výdaje v tis. Kč	počet poskyt. dávek za rok	neinvest. výdaje v tis. Kč	počet poskyt. dávek za rok	neinvest. výdaje v tis. Kč	počet poskyt. dávek za rok	neinvest. výdaje v tis. Kč	počet poskyt. dávek za rok	neinvest. výdaje v tis. Kč	počet poskyt. dávek za rok	neinvest. výdaje v tis. Kč
Domažlice	407	59	0	0	3	60	1	25	1	25	0	0
Klatovy	5 826	1 127	0	0	1	4	2	60	1	40	0	0
Pízeň-jih	416	83	0	0	0	0	0	0	0	0	0	0
Pízeň-město	942	161	0	0	9	118	0	0	0	0	0	0
Pízeň-sever	1 447	238	0	0	2	45	0	0	0	0	30	193
Rokycany	2 803	295	0	0	22	315	3	23	2	13	59	292
Tachov	215	43	0	0	2	40	0	0	0	0	0	0
Pízeňský kraj	12 056	2 006	0	0	39	582	6	108	4	78	89	485
Cheb	4 330	736	0	0	0	0	0	0	0	0	0	0
Karlovy Vary	6 091	1 113	0	0	1	30	2	69	2	69	0	0
Sokolov	843	147	0	0	8	108	0	0	0	0	20	0
Karlovarský kraj	11 264	1 996	0	0	9	138	2	69	2	69	20	0
Děčín	5 309	818	0	0	6	41	0	0	0	0	0	0
Chomutov	1 623	312	0	0	0	0	1	40	1	40	0	0
Litoměřice	1 056	153	0	0	48	1 389	0	0	0	0	0	0
Louny	1 008	151	0	0	0	0	0	0	0	0	9	14
Most	4 463	701	0	0	0	0	0	0	0	0	0	0
Teplice	2 645	152	0	0	2	10	0	0	0	0	0	0
Ústí nad Labem	12	4	0	0	7	112	1	30	1	30	0	0
Ústecký kraj	16 116	2 291	0	0	63	1 552	2	70	2	70	9	14

**PENĚŽITÝ PŘÍSPĚVĚK NA TELEFON, REKREACI A LÁZEŇSKOU PÉČI, PŘI ŽIVELNÉ POKROK NEBO POŽÁRU,
BEZÚROČNÉ PŮJČKY A DÁVKY SP POSKYTOVANÉ Z DŮVODU SOCIÁLNÍ HOSPITALIZACE ZA ROK 2006**
(V9-04)

Územní jednotka	Příspěvek na provoz účastnické telefonní stanice		Příspěvek na rekreaci a lázeňskou péči nepracujících důchodců		Příspěvek při živelné pohromě a požáru		Bezúročná půjčka celkem		z toho pro zdravotně postižené občany		Dávky sociální péče poskytnuté z důvodu sociální hospitalizace	
	počet poskyt. dávek za rok	neinvest. výdaje v tis. Kč	počet poskyt. dávek za rok	neinvest. výdaje v tis. Kč	počet poskyt. dávek za rok	neinvest. výdaje v tis. Kč	počet poskyt. dávek za rok	neinvest. výdaje v tis. Kč	počet poskyt. dávek za rok	neinvest. výdaje v tis. Kč	počet poskyt. dávek za rok	neinvest. výdaje v tis. Kč
Česká Lípa	1 352	239	0	0	4	38	0	0	0	0	15	69
Jablonec nad Nisou	44	16	0	0	2	21	0	0	0	0	0	0
Liberec	5 665	1 061	0	0	10	231	3	60	2	40	0	0
Semily	6 197	732	0	0	1	30	0	0	0	0	0	0
Liberecký kraj	13 258	2 048	0	0	17	320	3	60	2	40	15	69
Hradec Králové	3 445	598	0	0	3	9	17	589	15	584	0	0
Jičín	801	131	115	22	0	0	0	0	0	0	0	0
Náchod	11 091	1 595	0	0	11	106	0	0	0	0	0	0
Rychnov nad Kněžnou	960	112	0	0	2	60	3	22	0	0	0	0
Trutnov	10 834	1 901	0	0	10	174	4	37	1	10	0	0
Královéhradecký kraj	27 131	4 337	115	22	26	349	24	648	16	594	0	0
Chrudim	6 542	1 189	0	0	15	186	0	0	0	0	0	0
Pardubice	13 653	2 236	0	0	0	0	0	0	0	0	0	0
Svitavy	3 806	455	0	0	13	115	0	0	0	0	33	179
Ústí nad Orlicí	14 958	2 643	0	0	5	96	0	0	0	0	0	0
Pařížský kraj	38 959	6 523	0	0	33	397	0	0	0	0	33	179
Havlíčkův Brod	8 965	1 575	0	0	23	90	2	80	2	80	0	0
Jihlava	6 426	1 022	0	0	0	0	0	0	0	0	0	0
Pelhřimov	2 476	329	0	0	1	7	0	0	0	0	0	0
Třebíč	12 207	2 319	0	0	3	46	0	0	0	0	0	0
Žďár nad Sázavou	8 564	1 582	0	0	1	10	2	10	0	0	0	0
Kraj Vysočina	38 638	6 827	0	0	28	153	4	90	2	80	0	0

**PENĚŽITÝ PŘÍSPĚVĚK NA TELEFON, REKREACI A LÁZEŇSKOU PÉČI, PŘI ŽIVELNÉ POHROMĚ NEBO POŽÁRU,
BEZÚROČNÉ PŮJČKY A DÁVKY SP POSKYTOVANÉ Z DŮVODU SOCIÁLNÍ HOSPITALIZACE ZA ROK 2006**
(V9-04)

Územní jednotka	Příspěvek na provoz účastnické telefonní stanice		Příspěvek na rekreaci a lázeňskou péči nepracujících důchodců		Příspěvek při živelné pohromě a požáru		Bezúročná půjčka celkem		z toho pro zdravotně postižené občany		Dávky sociální péče poskytnuté z důvodu sociální hospitalizace	
	počet poskyt. dávek za rok	neinvest. výdaje v tis. Kč	počet poskyt. dávek za rok	neinvest. výdaje v tis. Kč	počet poskyt. dávek za rok	neinvest. výdaje v tis. Kč	počet poskyt. dávek za rok	neinvest. výdaje v tis. Kč	počet poskyt. dávek za rok	neinvest. výdaje v tis. Kč	počet poskyt. dávek za rok	neinvest. výdaje v tis. Kč
Blansko	7 136	8 377	0	0	18	392	3	45	1	20	0	0
Brno-město	25 731	3 794	0	0	2	45	89	1 570	27	1 050	0	0
Brno-venkov	3 210	379	0	0	1	30	0	0	0	0	0	0
Břeclav	1 744	340	0	0	6	155	0	0	0	0	0	0
Hodonín	11 350	2 111	0	0	3	31	0	0	0	0	0	0
Vyškov	8 705	1 314	0	0	1	30	0	0	0	0	0	0
Znojmo	8 577	1 596	0	0	23	255	0	0	0	0	0	0
Jihomoravský kraj	66 453	17 911	0	0	54	938	92	1 615	28	1 070	0	0
Jeseník	60	16	0	0	8	144	0	0	0	0	0	0
Olomouc	2 370	350	0	0	0	0	0	0	0	0	189	1 169
Prostějov	354	36	0	0	0	0	0	0	0	0	0	0
Přerov	13 961	2 330	0	0	7	87	0	0	0	0	0	0
Šumperk	6 237	740	0	0	8	56	1	40	1	40	196	1 122
Olomoucký kraj	22 982	3 472	0	0	23	287	1	40	1	40	385	2 291
Kroměříž	3 678	442	0	0	7	72	1	40	1	40	0	0
Uherské Hradiště	21 120	3 741	0	0	0	0	2	30	1	20	0	0
Vsetín	10 947	1 777	0	0	1	20	2	38	0	0	0	0
Zlín	16 966	2 563	0	0	10	227	0	0	0	0	0	0
Zlínský kraj	52 711	8 523	0	0	18	319	5	108	2	60	0	0

PENĚŽITÝ PŘÍSPĚVĚK NA TELEFON, REKREACI A LÁZEŇSKOU PÉČI, PŘI ŽIVELNÉ POHROMĚ NEBO POŽÁRU, BEZÚROČNÉ PŮJČKY A DÁVKY SP POSKYTOVANÉ Z DŮVODU SOCIÁLNÍ HOSPITALIZACE ZA ROK 2006
(V9-04)

Územní jednotka	Příspěvek na provoz účastnické telefonní stanice		Příspěvek na rekreaci a lázeňskou péči nepracujících důchodců		Příspěvek při živelné pohromě a požáru		Bezúročné půjčky celkem		z toho pro zdravotně postižené občany		Dávky sociální péče poskytnuté z důvodu sociální hospitalizace	
	počet poskyt. dávek za rok	neinvest. výdaje v tis. Kč	počet poskyt. dávek za rok	neinvest. výdaje v tis. Kč	počet poskyt. dávek za rok	neinvest. výdaje v tis. Kč	počet poskyt. dávek za rok	neinvest. výdaje v tis. Kč	počet poskyt. dávek za rok	neinvest. výdaje v tis. Kč	počet poskyt. dávek za rok	neinvest. výdaje v tis. Kč
Bruntál	4 981	836	0	0	1	4	0	0	0	0	0	0
Frydek-Místek	16 856	2 404	0	0	6	60	0	0	0	0	1	1
Karviná	29 367	3 657	0	0	0	0	1	40	0	0	5	23
Nový Jičín	11 789	1 825	0	0	4	37	0	0	0	0	25	106
Opava	5 417	990	0	0	3	40	1	40	1	40	0	0
Ostrava-město	40 423	5 716	0	0	3	7	7	280	6	240	0	0
Moravskoslezský kraj	108 833	15 428	0	0	17	148	9	360	7	280	31	130
CELKEM ČR	523 790	90 538	118	68	605	8 167	202	3 669	71	2 493	600	3 263

Pramen: MPSV

ÚSP - POČET ČEKATELŮ NA UMÍSTĚNÍ V ROCE 2006

(V10-01 odd. II.)

Územní jednotka	Domovy důchodců CELKEM	z toho - čekatelé přednostní a naléhaví celkem	Domovy - penziony pro důchodce CELKEM
Hlavní město Praha	4 908	747	1 066
Benešov	407	0	0
Beroun	176	0	50
Kladno	907	163	100
Kolín	143	4	66
Kutná Hora	150	50	0
Mělník	705	82	249
Mladá Boleslav	797	0	0
Nymburk	260	0	0
Praha-východ	447	100	121
Praha-západ	548	0	0
Příbram	620	100	0
Rakovník	138	24	0
Středočeský kraj	5 298	523	586
České Budějovice	880	0	945
Český Krumlov	0	0	0
Jindřichův Hradec	0	0	0
Písek	0	0	0
Prachatice	66	2	0
Strakonice	302	90	0
Tábor	853	221	0
Jihočeský kraj	2 101	313	945
Domažlice	313	0	163
Klatovy	612	69	552
Plzeň-město	788	50	1 011
Plzeň-jih	82	0	27
Plzeň-sever	0	0	0
Rokycany	65	0	0
Tachov	127	0	91
Plzeňský kraj	1 987	119	1 844
Cheb	227	12	1 372
Karlovy Vary	321	0	666
Sokolov	342	2	101
Karlovarský kraj	890	14	2 139

ÚSP - POČET ČEKATELŮ NA UMÍSTĚNÍ V ROCE 2006

(V10-01 odd. II.)

Územní jednotka	Domovy důchodců CELKEM	z toho - čekatelé přednostní a naléhaví celkem	Domovy - penziony pro důchodce CELKEM
Děčín	45	10	0
Chomutov	895	4	289
Litoměřice	183	23	0
Louny	153	8	0
Most	336	35	1 669
Teplice	0	0	0
Ústí nad Labem	913	7	1 015
Ústecký kraj	2 525	87	2 973
Česká Lípa	0	0	0
Jablonec nad Nisou	0	0	0
Liberec	0	0	0
Semily	221	26	444
Liberecký kraj	221	26	444
Hradec Králové	96	33	1
Jičín	366	158	0
Náchod	295	21	1
Rychnov nad Kněžnou	82	7	0
Trutnov	85	40	0
Královéhradecký kraj	924	259	2
Chrudim	0	0	0
Pardubice	1 935	96	256
Svitavy	393	102	89
Ústí nad Orlicí	513	65	419
Pardubický kraj	2 841	263	764
Havlíčkův Brod	351	148	0
Jihlava	1 460	322	0
Pelhřimov	586	51	0
Třebíč	0	0	0
Žďár nad Sázavou	170	90	0
kraj Vysočina	2 567	611	0

ÚSP - POČET ČEKATELŮ NA UMÍSTĚNÍ V ROCE 2006

(V10-01 odd. II.)

Územní jednotka	Domovy důchodců CELKEM	z toho - čekatelé přednostní a naléhaví celkem	Domovy - penziony pro důchodce CELKEM
Blansko	176	30	92
Brno-město	441	317	45
Brno-venkov	0	0	200
Břeclav	135	36	104
Hodonín	0	0	0
Vyškov	0	0	0
Znojmo	157	62	88
Jihomoravský kraj	909	445	529
Jeseník	24	3	176
Olomouc	532	10	1 043
Prostějov	615	417	0
Přerov	1 567	35	409
Šumperk	1 125	25	411
Olomoucký kraj	3 863	490	2 039
Kroměříž	620	175	0
Uherské Hradiště	0	0	187
Vsetín	0	0	0
Zlín	3 455	888	2 678
Zlínský kraj	4 075	1 063	2 865
Bruntál	0	0	0
Frydek-Místek	1 125	170	264
Karviná	385	78	0
Nový Jičín	31	0	0
Opava	89	24	327
Ostrava-město	10 892	1 380	3 659
Moravskoslezský kraj	12 522	1 652	4 250
ČESKÁ REPUBLIKA	45 631	6 612	20 446

Pramen: MPSV

ÚSP - POČET ČEKATELŮ NA UMÍSTĚNÍ V ROCE 2006

(V10-01 odd. II.)

Územní jednotka	Tělesně postižení CELKEM		Tělesně postižení s přidružením mentálním postižením CELKEM		Tělesně postižení s vadami CELKEM		Mentálně postižení CELKEM		Dospělí smyslově postižení	Dospělí chroničtí alkoholici a toxikomani	Dospělí chroničtí psychotici a psychopati
	dospělí	mládež	dospělí	mládež	dospělí	mládež	dospělí	mládež			
Hlavní město Praha	0	0	0	0	0	0	12	0	86	1	200
Středočeský kraj	0	0	65	0	0	0	155	42	0	0	0
Jihočeský kraj	0	0	0	0	0	0	0	0	0	0	0
Plzeňský kraj	264	0	405	0	348	0	29	6	0	0	0
Karlovarský kraj	0	0	0	0	0	0	61	24	0	0	0
Ústecký kraj	20	0	0	0	0	0	3	23	0	0	0
Liberecký kraj	0	0	0	0	0	2	0	2	0	0	0
Královéhradecký kraj	0	0	0	0	0	0	0	0	0	0	0
Pardubický kraj	0	0	18	12	3	0	282	48	0	0	15
kraj Vysočina	0	0	17	6	5	0	132	117	0	65	149
Jihomoravský kraj	0	0	2	0	0	0	0	0	0	0	0
Olomoucký kraj	1	0	0	0	14	0	123	6	0	0	164
Zlínský kraj	0	0	100	59	0	0	28	12	0	208	178
Moravskoslezský kraj	0	0	1	2	0	0	272	95	0	7	0
Česká republika	285	0	608	79	370	2	1 097	375	86	281	706

Pramen: MPSV

PŘÍJEMCI OPAKUJÍCÍCH SE DÁVEK SOCIÁLNÍ PÉČE PODMÍNĚNÝCH SOCIÁLNÍ POTŘEBNOSTÍ - STARŠÍ A TĚŽCE POSTIŽENÍ OBČANÉ ZA 4. ČTVRTLETÍ 2006

(V9-04)

Územní jednotka	Starší a těžce postižení občané				ženy				posuzování samostatně				poživatelé plného invalidního důchodu				poživatelé starobního důchodu				s odvodněné vyššími náklady na domácnost			
	počet příjemců dávek za 4.čtvrtletí	z toho nové zaevidovány za 4.čtvrtletí	počet příjemců dávek v posledním měsíci čtvrtletí	z toho pobírající dávky déle než 6 měsíců	počet příjemců dávek za 4.čtvrtletí	z toho nové zaevidovány za 4.čtvrtletí	počet příjemců dávek v posledním měsíci čtvrtletí	z toho pobírající dávky déle než 6 měsíců	počet příjemců dávek za 4.čtvrtletí	z toho nové zaevidovány za 4.čtvrtletí	počet příjemců dávek v posledním měsíci čtvrtletí	z toho pobírající dávky déle než 6 měsíců	počet příjemců dávek za 4.čtvrtletí	z toho nové zaevidovány za 4.čtvrtletí	počet příjemců dávek v posledním měsíci čtvrtletí	z toho pobírající dávky déle než 6 měsíců	počet příjemců dávek za 4.čtvrtletí	z toho nové zaevidovány za 4.čtvrtletí	počet příjemců dávek v posledním měsíci čtvrtletí	z toho pobírající dávky déle než 6 měsíců	počet příjemců dávek za 4.čtvrtletí	z toho nové zaevidovány za 4.čtvrtletí	počet příjemců dávek v posledním měsíci čtvrtletí	z toho pobírající dávky déle než 6 měsíců
Hlavní město Praha	1 093	200	992	591	234	28	210	161	360	46	279	214	174	15	144	111	214	22	169	138	226	27	178	139
Benešov	10	2	10	5	4	0	4	3	10	2	10	5	0	0	0	0	2	0	2	2	2	0	2	2
Beroun	36	0	36	33	24	0	24	22	33	0	33	30	18	0	18	15	18	0	18	18	15	0	15	13
Kladno	38	2	36	36	23	2	22	20	38	2	36	34	24	0	24	22	18	1	18	17	8	0	8	8
Kolín	15	0	15	13	8	0	8	7	12	0	12	9	1	0	1	1	6	0	6	5	3	0	3	2
Kutná Hora	6	0	6	6	3	0	3	3	5	0	5	5	4	0	4	4	2	0	2	2	1	0	1	1
Mělník	17	1	17	16	5	0	5	5	16	1	16	15	0	0	0	0	2	0	2	2	2	0	2	2
Mladá Boleslav	44	2	43	40	16	1	9	8	43	2	41	39	4	0	4	4	12	0	12	12	17	2	15	13
Nymburk	24	3	24	21	19	3	19	16	23	3	23	20	4	1	4	3	12	2	12	10	9	2	9	7
Praha-východ	27	1	27	22	10	0	10	9	26	1	26	22	11	0	11	11	7	1	7	6	9	1	9	7
Praha-západ	11	0	11	11	5	0	5	5	9	0	9	8	5	0	5	4	5	0	5	5	1	0	1	1
Příbram	17	0	17	11	11	0	11	8	11	0	9	9	1	0	1	1	16	0	14	8	0	0	0	0
Rakovník	16	0	16	16	5	0	5	5	9	0	9	9	2	0	2	2	7	0	7	7	16	0	16	16
Středočeský kraj	261	11	258	230	133	6	125	111	235	11	229	205	74	1	74	67	107	4	105	93	83	5	81	72
České Budějovice	63	4	60	50	38	1	37	31	61	3	57	49	14	1	14	9	17	1	17	15	32	3	32	24
Ceský Krumlov	11	1	11	9	6	0	6	5	10	0	10	9	2	0	2	2	8	1	8	6	5	1	5	4
Jindřichův Hradec	3	0	3	2	2	0	2	1	3	0	3	2	2	0	2	1	1	0	1	1	1	0	1	1
Písek	22	2	20	20	18	1	17	17	10	0	9	9	3	0	3	0	8	0	8	8	7	0	7	7
Prachatice	18	1	18	17	10	0	10	10	15	2	15	14	9	0	9	8	1	0	1	1	1	0	1	1
Strakonice	14	1	14	13	9	0	9	9	14	1	14	13	3	0	3	3	6	0	6	6	6	1	6	5
Tábor	12	2	10	9	7	0	6	5	7	1	7	6	4	0	4	4	7	1	7	4	10	3	10	6
Jihočeský kraj	143	11	136	120	90	3	87	78	120	7	115	102	37	2	37	28	48	3	48	41	62	8	62	48
Domažlice	5	0	4	3	5	0	4	3	4	0	4	3	0	0	0	0	3	0	3	2	3	0	3	2
Klatovy	12	1	12	10	8	1	8	6	12	1	12	10	2	0	2	2	8	1	8	7	7	1	7	5
Pízeň-jih	5	0	5	5	3	0	3	3	5	0	5	5	0	0	0	0	1	0	1	1	0	0	0	0
Pízeň-město	72	4	69	61	35	3	31	27	69	4	65	57	32	1	30	27	25	2	23	20	28	0	27	27
Pízeň-sever	6	0	6	5	3	0	3	2	6	0	6	5	1	0	1	0	4	0	4	4	0	0	0	0
Rokycany	3	0	3	3	0	0	0	0	2	0	2	2	2	0	2	2	1	0	1	1	0	0	0	0
Tachov	13	0	13	13	5	0	5	5	10	0	10	10	4	0	4	4	2	0	2	2	4	0	4	4
Přízeňský kraj	116	5	112	100	59	4	54	46	108	5	104	92	41	1	39	35	44	3	42	37	42	1	41	38
Čheb	49	4	49	44	25	3	25	24	46	4	46	44	15	4	15	15	20	0	20	20	40	0	40	36
Karlovy Vary	53	2	53	48	25	1	25	21	34	2	34	30	25	1	25	22	21	0	21	19	19	0	19	19
Sokolov	42	4	39	34	19	1	19	17	40	4	37	33	2	1	2	1	15	0	15	14	16	0	16	16
Karlovarský kraj	144	10	141	126	69	5	69	62	120	10	117	107	42	6	42	38	56	0	56	53	75	0	75	71

PŘIJEMCI OPAKUJÍCÍCH SE DÁVEK SOCIÁLNÍ PÉČE PODMÍNĚNÝCH SOCIÁLNÍ POTŘEBNOSTÍ - STARŠÍ A TĚŽCE POSTIŽENÍ OBČANÉ ZA 4. ČTVRTLETÍ 2006

(V9-04)

Územní jednotka	Starší a těžce postižení občané				Ženy				posuzování samostatně				poživatele plného invalidního důchodu				poživatele starobního důchodu				s odůvodněně vyššími náklady na domácnost			
	z toho nové zaevidovány za 4. čtvrtletí		z toho nové zaevidovány za 4. čtvrtletí		z toho nové zaevidovány za 4. čtvrtletí		z toho nové zaevidovány za 4. čtvrtletí		z toho nové zaevidovány za 4. čtvrtletí		z toho nové zaevidovány za 4. čtvrtletí		z toho nové zaevidovány za 4. čtvrtletí		z toho nové zaevidovány za 4. čtvrtletí		z toho nové zaevidovány za 4. čtvrtletí		z toho nové zaevidovány za 4. čtvrtletí		z toho nové zaevidovány za 4. čtvrtletí		z toho nové zaevidovány za 4. čtvrtletí	
	počet příjemců dávek za 4. čtvrtletí	počet příjemců dávek v posledním měsíci čtvrtletí	počet příjemců dávek v posledním měsíci čtvrtletí	počet příjemců dávek v posledním měsíci čtvrtletí	počet příjemců dávek v posledním měsíci čtvrtletí	počet příjemců dávek v posledním měsíci čtvrtletí	počet příjemců dávek v posledním měsíci čtvrtletí	počet příjemců dávek v posledním měsíci čtvrtletí	počet příjemců dávek v posledním měsíci čtvrtletí	počet příjemců dávek v posledním měsíci čtvrtletí	počet příjemců dávek v posledním měsíci čtvrtletí	počet příjemců dávek v posledním měsíci čtvrtletí	počet příjemců dávek v posledním měsíci čtvrtletí	počet příjemců dávek v posledním měsíci čtvrtletí	počet příjemců dávek v posledním měsíci čtvrtletí	počet příjemců dávek v posledním měsíci čtvrtletí	počet příjemců dávek v posledním měsíci čtvrtletí	počet příjemců dávek v posledním měsíci čtvrtletí	počet příjemců dávek v posledním měsíci čtvrtletí	počet příjemců dávek v posledním měsíci čtvrtletí	počet příjemců dávek v posledním měsíci čtvrtletí	počet příjemců dávek v posledním měsíci čtvrtletí	počet příjemců dávek v posledním měsíci čtvrtletí	počet příjemců dávek v posledním měsíci čtvrtletí
Dečín	72	0	72	27	28	0	47	38	12	10	7	36	0	36	34	3	0	3	3	0	3	3	0	3
Chomutov	94	12	93	80	67	9	82	70	82	9	78	70	7	68	56	15	1	14	13	15	1	14	13	
Litoměřice	69	2	66	59	37	33	45	2	42	2	42	36	16	32	26	22	2	21	19	32	2	29	26	
Louny	43	5	43	32	20	3	42	4	41	32	19	32	1	19	13	16	3	3	15	21	2	20	13	
Most	110	13	100	74	48	2	75	4	69	48	9	8	60	4	60	47	62	6	58	62	4	60	47	
Teplice	21	2	21	15	15	1	20	2	20	15	6	6	6	2	15	8	10	2	10	15	2	15	8	
Ústí nad Labem	57	7	40	30	51	3	44	39	20	3	11	7	49	4	36	32	33	2	22	49	4	36	32	
Ústecký kraj	466	41	435	360	268	18	239	199	381	26	341	278	90	4	78	65	281	23	261	216	161	14	143	
Česká Lípa	23	5	22	16	14	4	13	9	23	5	22	16	7	2	7	5	10	2	10	6	9	2	9	
Jablonec nad Nisou	25	5	25	20	16	2	20	19	20	2	20	19	15	4	15	11	11	1	11	10	6	0	6	
Liberec	184	15	171	103	86	8	73	58	96	9	83	73	29	2	23	19	89	7	82	68	12	5	9	
Semily	15	0	15	12	8	0	11	8	11	0	11	8	2	0	2	2	9	0	9	5	5	0	5	
Liberecký kraj	247	25	233	151	124	14	110	86	150	16	136	116	53	8	47	37	119	10	112	89	32	7	29	
Hradec Králové	96	9	73	56	42	4	31	26	90	3	64	58	4	0	3	3	38	3	20	16	9	1	7	
Jičín	14	0	14	14	5	0	5	5	14	0	14	14	3	0	3	3	7	0	7	7	2	0	2	
Náchod	45	4	40	32	30	3	25	21	38	3	34	28	13	3	11	8	21	1	19	16	15	3	12	
Rychnov nad Kněžnou	12	0	12	6	5	0	5	5	5	0	5	5	0	0	0	0	3	0	3	3	2	0	2	
Trutnov	31	4	31	25	18	2	18	15	26	7	26	20	8	2	8	5	10	2	10	8	17	1	17	
Královéhradecký kraj	198	17	170	133	100	9	84	72	173	13	143	125	28	5	25	19	79	6	59	50	45	5	40	
Činudim	11	1	11	7	118	2	116	11	136	2	134	129	4	0	4	3	7	1	7	4	4	1	4	
Paroubice	21	1	19	17	11	1	11	9	18	0	18	17	2	0	2	2	7	0	7	7	5	1	5	
Svitavy	7	0	6	6	2	0	2	2	6	0	5	5	1	0	1	1	1	0	1	1	1	0	1	
Ústí nad Orlicí	29	4	26	21	18	2	17	16	25	4	23	18	8	0	8	6	17	3	16	13	11	2	10	
Paříubický kraj	68	6	62	51	149	5	146	138	185	6	180	169	15	0	15	12	32	4	31	25	21	4	20	
Havířkův Brod	5	0	5	4	2	0	2	1	5	0	5	4	1	0	1	1	4	0	4	3	3	0	3	
Jihlava	20	0	20	19	8	0	8	8	20	0	20	19	12	0	12	8	8	0	8	7	3	0	3	
Pelhřimov	5	0	5	5	5	0	4	4	4	0	4	4	0	0	0	0	1	0	1	1	0	0	0	
Třebíč	4	1	4	2	2	1	2	1	3	0	3	2	0	0	0	0	3	1	3	2	2	0	0	
Žďár nad Sázavou	6	0	5	4	4	0	3	2	6	0	5	4	2	0	2	1	2	0	1	1	2	0	2	
Kraj Vysočina	40	1	39	34	21	1	19	16	38	0	37	33	15	0	15	10	18	1	17	14	8	0	8	

PRÍJEMCI OPAKUJÍCÍCH SE DÁVEK SOCIÁLNÍ PÉČE PODMÍNĚNÝCH SOCIÁLNÍ POTŘEBNOSTÍ - OBČANÉ V EVIDENCI ÚRADŮ PRÁCE ZA 4. ČTVRTLETÍ 2006

(V9-04)

Územní jednotka	z toho																							
	Občané v evidenci úřadu práce (kteří nejsou společně posuzováni s nezaopatřenými dětmi)				ženy				absolventi škol				s odvodněně vyššími náklady na domácnost											
	počet příjemců dávky za 4. čtvrtletí		z toho nově zaevidováni za 4. čtvrtletí		počet příjemců dávky za 4. čtvrtletí		z toho nově zaevidováni za 4. čtvrtletí		počet příjemců dávky za 4. čtvrtletí		z toho nově zaevidováni za 4. čtvrtletí		počet příjemců dávky za 4. čtvrtletí		z toho nově zaevidováni za 4. čtvrtletí									
Hlavní město Praha	3 580	814	2 954	1 696	1 413	322	1 170	682	3 311	710	2 621	1 509	458	205	312	142	206	33	176	145	271	31	248	215
Benešov	271	59	200	103	117	23	89	40	258	58	192	99	39	5	25	2	46	7	42	29	11	2	10	8
Beroun	424	129	366	215	177	63	152	76	404	113	351	196	143	59	81	10	45	9	41	28	36	3	31	27
Kladno	1 930	301	1 582	1 026	725	108	579	369	1 825	294	1 487	954	210	33	190	0	322	54	273	179	92	5	88	75
Kolín	471	159	366	179	218	70	165	80	446	156	342	161	110	55	61	6	90	19	74	51	22	2	21	19
Kutná Hora	1 008	238	781	492	424	102	342	214	871	198	669	355	192	70	118	37	570	133	444	195	54	2	23	21
Mělník	988	136	857	644	442	64	388	298	924	130	800	600	112	37	86	33	174	20	157	124	60	1	59	53
Mladá Boleslav	510	102	390	298	215	41	155	112	472	94	372	281	58	21	44	4	214	41	155	112	80	4	34	28
Nymburk	875	195	761	412	358	87	319	194	801	140	685	481	217	48	155	79	198	27	185	135	33	0	31	28
Praha-východ	200	62	144	69	75	21	58	29	194	62	134	63	48	26	34	8	22	1	20	14	8	1	7	7
Praha-západ	174	41	124	69	62	12	44	28	143	39	112	59	10	5	7	1	5	1	4	2	12	1	9	8
Příbram	2 018	260	964	700	927	139	475	284	1 198	171	763	649	387	41	207	138	35	7	30	22	25	1	23	23
Řakovník	466	171	421	190	170	83	150	56	426	97	399	178	65	46	51	6	78	16	71	32	6	0	6	5
Středočeský kraj	9 335	1 853	6 956	4 397	3 910	813	2 916	1 780	7 962	1 552	6 306	4 076	1 691	446	1 059	329	1 799	335	1 496	923	439	22	342	302
České Budějovice	732	207	528	283	287	69	200	101	697	199	502	281	166	64	107	15	93	12	70	54	38	9	33	24
Český Krumlov	692	115	623	378	255	42	223	172	335	90	308	224	42	19	33	20	215	43	198	94	15	1	12	11
Jindřichův Hradec	759	215	569	387	350	103	291	182	696	185	519	353	148	60	94	33	96	30	85	43	16	5	12	7
Písek	664	160	538	286	282	58	236	136	612	146	489	250	81	27	51	5	130	16	109	79	10	1	9	8
Prácheň	409	146	336	154	177	56	129	75	380	134	319	130	31	27	30	13	38	10	35	20	18	4	17	13
Strakonice	561	114	483	337	268	51	195	142	425	67	356	260	151	47	96	41	127	19	104	72	16	0	16	13
Tábor	815	233	738	357	314	127	286	206	729	190	654	433	389	158	358	98	229	87	218	147	16	0	12	11
Jihočeský kraj	4 632	1 190	3 815	2 182	1 933	506	1 560	1 014	3 874	1 011	3 147	1 911	1 008	402	769	225	1 799	217	819	509	129	20	111	87
Domazlice	228	38	191	146	90	16	84	57	213	35	181	123	8	4	6	1	42	4	27	23	7	0	7	4
Klatovy	910	186	739	428	365	70	285	159	868	174	700	401	101	34	76	15	20	79	50	26	3	25	21	
Pízeň-jih	245	47	182	121	92	22	68	37	230	46	169	111	14	5	8	1	9	1	6	6	6	1	5	2
Pízeň-město	967	233	792	505	331	76	270	175	929	230	771	480	110	61	78	12	114	9	99	81	87	9	79	69
Pízeň-sever	394	77	300	234	179	41	138	104	380	62	293	232	89	22	42	20	27	5	24	21	16	2	16	14
Rokycany	271	43	216	171	111	11	90	66	267	32	207	137	24	11	19	7	3	1	3	3	21	2	18	15
Tachov	436	79	368	264	136	25	117	79	344	65	256	183	42	29	32	16	90	11	82	64	12	0	11	10
Přelaský kraj	3 451	703	2 788	1 869	1 304	267	1 082	677	3 221	644	2 577	1 667	388	166	261	72	374	51	320	248	175	17	161	135
Čereb	176	3	174	171	55	0	54	53	41	0	39	38	0	0	0	0	1	0	0	1	9	0	9	8
Karlovy Vary	1 484	220	1 371	1 118	477	84	406	352	1 405	174	1 291	1 032	210	26	196	166	89	3	89	84	99	3	98	92
Sokolov	1 278	163	1 173	882	443	68	396	303	1 163	147	1 019	767	45	29	38	8	279	25	279	228	46	5	44	36
Karlovarský kraj	2 938	386	2 718	2 171	2 938	152	886	708	2 609	321	2 349	1 837	255	55	234	174	369	28	369	313	154	8	151	136

PŘÍJEMCI OPAKUJÍCÍCH SE DÁVEK SOCIÁLNÍ PÉČE PODMÍNĚNÝCH SOCIÁLNÍ POTŘEBNOSTÍ - OBČANÉ V EVIDENCI ÚŘADŮ PRÁCE ZA 4. ČTVRTLETÍ 2006

(V9-04)

Územní jednotka	z toho																							
	Občané v evidenci úřadu práce (kteří nejsou společně posuzováni s nezapočetnými dětmi)				ženy				posuzování samostatně				absolventi škol				s odvodněně vyššími náklady na domácnost				zvýšené náklady na další stravení			
	počet příjemců dávek za 4. čtvrtletí	z toho nově zaevidováni za 4. čtvrtletí	počet příjemců dávek v posádkám měsíců čtvrtletí	z toho pobírající dávky déle než 6 měsíců	počet příjemců dávek za 4. čtvrtletí	z toho nově zaevidováni za 4. čtvrtletí	počet příjemců dávek v posádkám měsíců čtvrtletí	z toho pobírající dávky déle než 6 měsíců	počet příjemců dávek za 4. čtvrtletí	z toho nově zaevidováni za 4. čtvrtletí	počet příjemců dávek v posádkám měsíců čtvrtletí	z toho pobírající dávky déle než 6 měsíců	počet příjemců dávek za 4. čtvrtletí	z toho nově zaevidováni za 4. čtvrtletí	počet příjemců dávek v posádkám měsíců čtvrtletí	z toho pobírající dávky déle než 6 měsíců	počet příjemců dávek za 4. čtvrtletí	z toho nově zaevidováni za 4. čtvrtletí	počet příjemců dávek v posádkám měsíců čtvrtletí	z toho pobírající dávky déle než 6 měsíců	počet příjemců dávek za 4. čtvrtletí	z toho nově zaevidováni za 4. čtvrtletí	počet příjemců dávek v posádkám měsíců čtvrtletí	z toho pobírající dávky déle než 6 měsíců
Děčín	3 005	530	2 582	2 104	1 148	263	948	817	2 511	394	2 224	1 891	566	169	406	224	424	70	347	302	240	25	179	164
Chomutov	3 799	648	3 241	2 414	1 571	255	1 257	925	3 169	487	2 637	1 892	418	138	271	144	157	16	108	86	180	11	137	116
Litoměřice	2 184	250	1 908	1 032	827	87	755	583	2 085	214	1 463	1 031	1 82	34	166	134	454	10	443	422	129	4	122	114
Louny	2 067	353	1 555	1 154	770	131	602	441	1 803	291	1 388	1 044	252	79	224	114	575	35	283	221	137	5	126	109
Most	6 271	907	5 684	4 659	2 646	340	1 834	1 531	4 589	493	4 092	3 521	1 452	371	1 341	832	1 636	175	1 395	1 096	238	42	171	164
Teplice	1 346	215	1 190	970	691	82	506	438	1 227	241	1 113	908	173	42	138	92	160	31	146	140	40	8	38	32
Ústí nad Labem	3 845	504	2 372	1 878	1 492	202	978	743	3 666	495	2 373	1 794	491	116	320	153	524	51	409	365	212	17	128	98
Ústecký kraj	22 517	3 407	18 532	14 211	9 145	1 360	6 880	5 478	19 050	2 615	15 230	12 081	3 534	949	2 866	1 693	3 930	388	3 131	2 632	1 176	112	901	797
Česká Lípa	808	182	688	407	343	79	289	164	758	177	651	383	54	23	38	20	12	0	11	8	47	1	47	30
Jablonec nad Nisou	728	103	665	572	334	61	294	274	700	94	651	542	49	20	42	23	57	3	36	27	10	0	10	10
Liberec	1 878	329	1 480	880	746	141	586	329	1 655	297	1 345	785	77	25	48	6	401	37	227	159	54	1	48	34
Semily	797	208	649	332	346	84	291	152	664	170	511	234	232	99	186	113	185	41	154	82	40	5	38	34
Liberecký kraj	4 211	822	3 462	2 191	1 769	365	1 460	919	3 777	738	3 168	1 944	412	167	314	162	655	81	428	276	151	7	143	114
Hradec Králové	1 325	432	1 022	418	525	174	372	171	1 294	419	909	365	347	102	207	63	18	2	14	12	36	0	32	29
Jičín	472	77	363	237	211	39	167	100	442	75	328	210	99	30	69	30	29	2	21	18	36	4	34	30
Náchod	1 312	297	992	619	545	121	409	244	1 265	273	961	598	242	74	146	43	117	26	110	75	43	8	36	27
Rychnov nad Kněžnou	478	119	302	166	231	55	164	84	460	111	260	145	93	47	45	14	88	17	62	40	13	1	10	9
Trutnov	1 539	358	1 357	847	593	151	512	339	1 466	318	1 267	830	260	103	237	137	106	10	84	66	70	2	66	56
Královéhradecký kraj	5 126	1 283	4 026	2 287	2 105	540	1 624	938	4 927	1 196	3 725	2 168	1 041	356	704	287	358	57	291	211	198	15	178	151
Chrudim	1 042	259	763	361	398	104	298	137	979	245	692	340	159	49	101	17	45	13	36	23	25	4	24	16
Pardubice	862	207	720	442	376	93	265	168	810	195	672	360	155	60	90	25	160	28	133	92	66	2	53	45
Svitavy	1 747	408	1 453	955	698	161	547	377	1 658	381	1 352	890	303	116	213	94	140	25	119	96	68	6	65	57
Ústí nad Orlicí	1 531	300	1 101	681	595	128	457	276	1 407	264	980	603	87	29	66	34	188	18	123	39	60	5	42	33
Padubický kraj	5 182	1 174	4 027	2 439	2 067	486	1 567	958	4 854	1 085	3 696	2 193	704	254	470	170	533	84	411	309	219	17	184	151
Havlíčkův Brod	493	118	376	239	212	54	160	102	475	91	366	235	201	28	125	17	66	13	48	31	19	1	18	16
Jihlava	1 001	219	806	498	397	89	310	194	880	210	785	500	275	63	204	80	210	44	176	73	24	0	19	14
Pelhřimov	267	80	197	102	120	40	84	40	248	80	181	62	85	30	50	9	44	4	36	18	7	1	7	6
Třebíč	2 345	361	1 944	1 311	1 127	160	940	654	2 101	323	1 730	1 166	140	51	116	51	195	17	174	137	48	5	46	40
Žďár nad Sázavou	1 299	275	871	581	499	132	369	202	1 059	270	844	466	975	115	196	76	58	13	52	41	34	3	31	26
Kraj Vysočina	5 299	1 053	4 194	2 731	2 355	475	1 863	1 192	4 763	974	3 906	2 429	976	287	691	233	573	91	486	300	132	10	121	102
Blansko	1 019	469	828	643	424	157	369	232	986	318	830	562	281	170	200	117	77	29	65	50	14	2	14	8
Bрно-město	5 495	667	4 736	3 502	2 221	286	1 879	1 393	4 595	505	3 998	3 018	904	226	704	484	682	25	635	491	334	40	303	227
Bрно-venkov	1 297	329	1 056	555	568	168	460	234	1 235	312	969	516	409	150	314	124	77	20	61	35	52	2	40	33
Břeclav	2 139	354	1 781	1 001	922	153	677	404	2 324	325	1 684	982	428	59	327	128	347	39	280	156	67	3	60	56
Hodonín	4 012	642	3 302	2 465	1 462	352	1 186	757	3 592	686	3 272	2 406	891	253	740	435	353	45	308	217	62	6	57	51
Yyskov	1 401	175	995	673	555	88	437	306	1 039	89	732	462	260	76	194	133	98	37	70	57	49	12	40	30
Znojmo	1 456	292	1 226	796	608	122	510	305	1 389	268	1 166	784	199	40	86	45	70	18	64	41	46	6	43	32
Jihomoravský kraj	16 819	2 928	13 924	9 635	6 750	1 326	5 518	3 631	15 160	2 503	12 651	8 750	3 372	974	2 565	1 466	1 704	213	1 483	1 047	624	71	557	437

PŘÍJEMCI OPAKUJÍCÍCH SE DÁVEK SOCIÁLNÍ PÉČE PODMÍNĚNÝCH SOCIÁLNÍ POTŘEBNOSTÍ - OBČANÉ V EVIDENCI ÚŘADŮ PRÁCE ZA 4. ČTVRTLETÍ 2006

(V9-04)

Územní jednotka	z toho																							
	Občané v evidenci úřadu práce (kteří nejsou společně posuzováni s nezaplatěnými dětmi)				ženy				posuzování samostatně				absolventi škol				s odvodněně vyššími náklady na domácnost				zvýšené náklady na dietní stravení			
	počet příjemců dávek za 4. čtvrtletí	z toho nově zavedeni za 4. čtvrtletí	počet příjemců dávek v posledním měsíci čtvrtletí	z toho pobírající dávky déle než 6 měsíců	počet příjemců dávek za 4. čtvrtletí	z toho nově zavedeni za 4. čtvrtletí	počet příjemců dávek v posledním měsíci čtvrtletí	z toho pobírající dávky déle než 6 měsíců	počet příjemců dávek za 4. čtvrtletí	z toho nově zavedeni za 4. čtvrtletí	počet příjemců dávek v posledním měsíci čtvrtletí	z toho pobírající dávky déle než 6 měsíců	počet příjemců dávek za 4. čtvrtletí	z toho nově zavedeni za 4. čtvrtletí	počet příjemců dávek v posledním měsíci čtvrtletí	z toho pobírající dávky déle než 6 měsíců	počet příjemců dávek za 4. čtvrtletí	z toho nově zavedeni za 4. čtvrtletí	počet příjemců dávek v posledním měsíci čtvrtletí	z toho pobírající dávky déle než 6 měsíců				
Jeseník	975	185	844	597	432	83	389	286	896	131	792	552	62	44	39	21	572	74	488	418	38	3	30	23
Olomouc	2 412	383	1 899	1 262	959	145	789	526	2 238	337	1 714	1 142	565	150	474	199	231	10	195	150	144	9	134	109
Prostějov	1 123	279	917	550	533	147	425	274	1 072	264	863	559	146	39	85	51	267	48	229	155	44	5	39	31
Přerov	2 280	290	1 920	1 246	913	125	734	440	2 125	287	1 793	1 155	60	23	47	9	375	30	344	257	124	11	118	96
Šumperk	1 898	284	1 513	416	771	123	631	132	1 674	243	1 374	379	62	9	62	20	1 636	244	1 351	401	43	2	41	5
Olomoucký kraj	8 688	1 421	7 093	4 071	3 608	623	2 968	1 658	8 005	1 262	6 536	3 787	895	265	707	300	3 081	406	2 607	1 381	393	30	362	264
Kroměříž	1 890	385	1 511	894	769	189	644	349	1 543	279	1 227	745	291	104	247	95	559	134	432	290	44	4	42	36
Uherské Hradiště	1 278	269	1 108	513	583	111	353	270	1 218	292	1 036	429	487	60	338	122	207	54	145	72	47	4	46	41
Vsetín	2 842	505	2 361	1 478	975	202	770	429	2 594	448	2 043	1 204	841	266	715	429	358	47	227	181	148	5	107	97
Zlín	2 194	417	1 653	942	957	180	769	367	2 138	410	1 613	881	298	75	230	69	267	38	220	165	106	7	97	77
Zlínský kraj	8 204	1 576	6 633	3 827	3 304	682	2 536	1 415	7 493	1 429	5 919	3 259	1 917	505	1 530	715	1 391	273	1 024	708	345	20	292	251
Brno	2 622	440	1 920	1 377	994	202	796	565	2 323	373	1 736	1 219	348	135	243	97	428	58	361	287	125	14	117	99
Frydek-Místek	3 568	590	3 285	2 674	1 731	270	1 610	1 305	3 385	473	3 117	2 537	540	181	420	160	1 632	129	1 548	1 410	224	23	213	189
Karviná	8 757	1 437	7 754	5 955	3 396	576	2 997	2 281	8 238	1 233	7 473	5 668	1 581	459	1 332	822	1 823	196	1 713	1 461	490	18	376	322
Nový Jičín	3 198	740	2 755	1 472	1 325	332	1 140	574	2 778	653	2 408	1 260	1 029	319	895	367	1 272	239	1 076	523	143	10	127	105
Opava	3 449	720	2 804	1 739	1 256	272	1 061	695	3 323	687	2 644	1 791	1 060	286	768	529	668	104	541	278	85	5	82	76
Ostrava-město	9 840	1 557	8 000	4 851	3 842	575	3 166	1 869	9 267	1 505	7 599	4 565	1 402	221	767	600	2 166	264	1 848	1 233	603	51	556	437
Moravskoslezský kraj	31 434	5 474	26 518	18 068	12 544	2 227	10 770	7 289	29 314	4 924	24 977	17 040	5 960	1 601	4 425	2 575	7 989	990	7 087	5 192	1 670	121	1 471	1 228
CELKEM ČR	131 416	24 084	107 640	71 775	53 182	10 144	42 740	28 339	118 320	20 964	96 858	64 651	22 511	6 632	16 907	8 543	23 890	3 247	20 128	14 194	6 076	501	5 222	4 370

Pramen: MPSV

PŘÍJEMCI OPAKUJÍCÍCH SE DÁVEK SOCIÁLNÍ PÉČE PODMÍNĚNÝCH SOCIÁLNÍ POTŘEBNOSTÍ ZA 4. ČTVRTLETÍ 2006
(V9-04)

Okres	Počet příjemců dávek celkem										v tom									
	Počet příjemců dávek za sledované čtvrtletí					Počet příjemců dávek v posledním měsíci čtvrtletí					Počet příjemců dávek z toho pobírající dávky déle než 6 měsíců					Počet příjemců dávek z toho pobírající dávky déle než 6 měsíců				
	z toho nové sledované čtvrtletí	z toho nové sledované čtvrtletí	Počet příjemců dávek za sledované čtvrtletí	Počet příjemců dávek v posledním měsíci čtvrtletí	z toho pobírající dávky déle než 6 měsíců	z toho nové sledované čtvrtletí	z toho nové sledované čtvrtletí	Počet příjemců dávek za sledované čtvrtletí	Počet příjemců dávek v posledním měsíci čtvrtletí	z toho pobírající dávky déle než 6 měsíců	z toho nové sledované čtvrtletí	z toho nové sledované čtvrtletí	Počet příjemců dávek za sledované čtvrtletí	Počet příjemců dávek v posledním měsíci čtvrtletí	z toho pobírající dávky déle než 6 měsíců	z toho nové sledované čtvrtletí	z toho nové sledované čtvrtletí	Počet příjemců dávek za sledované čtvrtletí	Počet příjemců dávek v posledním měsíci čtvrtletí	z toho pobírající dávky déle než 6 měsíců
Hlavní město Praha	6 389	1 258	5 469	3 511	1 093	200	992	591	3 580	814	2 954	1 696	1 716	244	1 523	1 224	94	23	85	50
Beněšov	375	84	295	158	10	2	10	5	271	59	200	103	192	23	85	50	424	129	23	150
Beroun	652	152	583	398	36	0	36	33	424	129	366	215	1 100	23	181	150	1 930	301	136	984
Kladno	3 068	439	2 602	1 788	38	2	36	36	1 930	301	1 582	1 026	248	58	196	133	471	159	366	179
Kolín	734	217	577	325	15	0	15	13	1 008	238	781	492	417	68	386	334	6	1 008	238	781
Kuřim Hora	1 431	306	1 173	832	6	0	6	6	1 008	238	781	492	417	68	386	334	1 008	238	781	492
Mělník	1 584	191	1 404	1 092	17	1	17	16	988	136	857	644	579	54	530	432	17	988	136	857
Mladá Boleslav	865	150	673	544	44	2	43	40	510	102	390	298	311	46	240	206	44	510	102	390
Nymburk	1 266	259	1 109	692	24	3	24	21	875	195	761	412	367	61	324	259	24	875	195	761
Praha-východ	368	87	285	173	27	1	27	22	200	62	144	69	141	24	114	82	368	87	285	173
Praha-západ	284	56	213	141	11	0	11	11	174	41	124	69	99	15	78	61	284	56	213	141
Příbram	2 480	319	1 326	952	17	0	17	11	2 018	260	964	700	445	59	345	241	17	2 018	260	964
Rakovník	684	227	624	329	16	0	16	16	466	171	421	190	202	56	187	123	16	466	171	421
Středočeský kraj	13 791	2 487	10 864	7 424	261	11	258	230	9 335	1 853	6 956	4 397	4 195	623	3 650	2 797	63	732	207	528
České Budějovice	1 382	291	1 090	729	63	4	60	50	732	207	528	283	587	80	502	396	1 207	178	1 094	778
Český Krumlov	1 207	178	1 094	778	11	1	11	9	692	115	623	378	504	62	460	391	1 184	294	944	664
Jindřichův Hradec	1 051	237	898	608	22	2	20	20	664	160	538	286	365	75	340	302	1 051	237	898	608
Písek	639	189	530	298	18	1	18	17	409	146	336	154	212	42	176	127	639	189	530	298
Prachovice	846	144	724	538	14	1	14	13	561	114	483	337	271	29	227	188	846	144	724	538
Strakonice	1 270	331	1 179	554	12	2	10	9	815	233	738	357	443	96	431	188	1 270	331	1 179	554
Tábor	7 579	1 664	6 459	4 169	143	11	136	120	4 632	1 190	3 815	2 182	2 804	463	2 508	1 867	5	228	38	191
Jihočeský kraj	356	54	292	227	5	0	4	3	228	38	191	146	123	16	97	78	1 230	242	1 020	607
Domazlice	1 230	242	1 020	607	12	1	12	10	910	186	739	428	308	55	269	169	1 610	68	322	218
Klatovy	415	68	322	218	5	0	5	5	245	47	182	121	165	21	135	92	1 610	68	322	218
Pízeň-jih	1 610	323	1 345	957	72	4	69	61	967	233	792	505	571	86	484	391	1 610	323	1 345	957
Pízeň-město	597	105	471	371	6	0	6	5	394	77	300	234	197	28	165	132	597	105	471	371
Pízeň-sever	393	60	321	251	3	0	3	3	271	43	216	171	119	17	102	77	393	60	321	251
Rokycany	709	107	621	481	13	0	13	13	436	79	368	264	260	28	240	204	709	107	621	481
Tachov	5 310	959	4 392	3 112	116	5	112	100	3 451	703	2 788	1 869	1 743	251	1 492	1 143	483	483	479	297
Pízeňský kraj	483	7	479	297	49	4	49	44	176	3	174	171	258	0	256	82	2 316	320	2 123	1 745
Cheb	2 316	320	2 123	1 745	53	2	53	48	1 484	220	1 371	1 118	779	98	699	579	2 316	320	2 123	1 745
Karlovy Vary	2 274	259	2 073	1 627	42	4	39	34	1 278	163	1 173	882	954	92	861	711	2 274	259	2 073	1 627
Sokolov	5 073	586	4 675	3 669	144	10	141	126	2 938	386	2 718	2 171	1 991	190	1 816	1 372	5 073	586	4 675	3 669
Karlovarský kraj	356	54	292	227	5	0	4	3	228	38	191	146	123	16	97	78	356	54	292	227

PŘÍJEMCI OPAKUJÍCÍCH SE DÁVEK SOCIÁLNÍ PÉČE PODMÍNĚNÝCH SOCIÁLNÍ POTŘEBNOSTÍ ZA 4. ČTVRTLETÍ 2006
(V9-04)

O k r e s	Počet příjemců dávek celkem						v tom											
	Počet příjemců dávek za sledované čtvrtletí			Počet příjemců dávek v posledním měsíci čtvrtletí			Počet příjemců dávek z toho pobírající dávky déle než 6 měsíců			staří a těžce postižení občané			občané v evidenci úřadu práce			Počet příjemců dávek (rodin s nezaopatřenými dětmi)		
	z toho nové zaevidované sledované čtvrtletí	Počet příjemců dávek v posledním měsíci čtvrtletí	z toho pobírající dávky déle než 6 měsíců	z toho nové zaevidované sledované čtvrtletí	Počet příjemců dávek v posledním měsíci čtvrtletí	z toho pobírající dávky déle než 6 měsíců	z toho nové zaevidované sledované čtvrtletí	Počet příjemců dávek v posledním měsíci čtvrtletí	z toho pobírající dávky déle než 6 měsíců	z toho nové zaevidované sledované čtvrtletí	Počet příjemců dávek v posledním měsíci čtvrtletí	z toho pobírající dávky déle než 6 měsíců	z toho nové zaevidované sledované čtvrtletí	Počet příjemců dávek v posledním měsíci čtvrtletí	z toho pobírající dávky déle než 6 měsíců			
Jeseník	1 576	280	1 353	1 000	23	7	19	14	975	185	844	597	578	88	490	389		
Olomouc	3 594	543	2 906	2 047	57	5	53	44	2 412	383	1 899	1 262	1 125	155	954	741		
Prostějov	1 978	391	1 673	1 158	92	7	89	75	1 123	279	917	550	763	105	667	533		
Přerov	3 303	413	2 758	1 867	32	5	29	25	2 280	290	1 920	1 246	991	118	809	596		
Šumperk	3 775	614	3 137	614	309	4	303	11	1 898	284	1 513	416	1 568	326	1 321	187		
Olomoucký kraj	14 226	2 241	11 827	6 686	513	28	493	169	8 688	1 421	7 093	4 071	5 025	792	4 241	2 446		
Kroměříž	2 629	474	2 177	1 390	21	0	19	18	1 890	385	1 511	894	718	89	647	478		
Uherské Hradiště	1 907	425	1 683	757	40	1	40	36	1 278	269	1 108	513	589	155	535	208		
Vsetín	3 708	595	3 149	2 116	57	4	57	21	2 842	505	2 361	1 478	809	86	731	617		
Zlín	2 962	527	2 288	1 412	65	4	63	52	2 194	417	1 653	942	703	106	572	418		
Zlínský kraj	11 206	2 021	9 297	5 675	183	9	179	127	8 204	1 576	6 633	3 827	2 819	436	2 485	1 721		
Bruntál	3 976	607	3 017	2 179	34	3	29	23	2 622	440	1 920	1 377	1 320	164	1 068	779		
Frydek-Místek	5 172	793	4 751	3 730	53	2	52	44	3 568	580	3 285	2 674	1 551	211	1 414	1 012		
Karviná	12 904	1 908	11 544	9 082	221	29	202	180	8 757	1 437	7 754	5 955	3 926	442	3 588	2 947		
Nový Jičín	4 964	963	4 259	2 699	260	39	207	187	3 198	740	2 755	1 472	1 506	184	1 297	1 040		
Opava	4 700	887	3 952	2 540	50	3	22	15	3 449	720	2 804	1 739	1 201	164	1 126	786		
Ostrava-město	16 205	2 276	13 607	8 777	434	68	371	265	9 840	1 557	8 000	4 851	5 931	651	5 236	3 661		
Moravskoslezský kraj	47 921	7 434	41 130	29 007	1 052	144	883	714	31 434	5 474	26 518	18 068	15 435	1 816	13 729	10 225		
CELKEM ČR	202 432	33 211	170 169	119 346	4 933	528	4 530	3 233	131 416	24 084	107 640	71 775	66 083	8 599	57 999	44 338		

Pramen: MPSV

PORADNY PRO RODINU, MANŽELSTVÍ A MEZILIDSKÉ VZTAHY

(V10-01 odd. V.A.)

	Počet zařízení	Vedené případy s problematikou				Vedené případy CELKEM	z toho případy domácího násilí
		osobní	párovou	rodinnou	sociální		
Hlavní město Praha	8	1 109	1 812	544	640	4 105	86
Středočeský kraj	7	842	1 096	718	141	2 797	100
Jihočeský kraj	5	469	577	285	49	1 380	57
Plzeňský kraj	1	732	532	705	729	2 698	49
Karlovarský kraj	4	273	357	327	68	1 025	28
Ústecký kraj	2	645	328	163	343	1 479	15
Liberecký kraj	5	2 361	1 142	633	23	4 159	175
Královéhradecký kraj	1	479	206	147	35	867	7
Pardubický kraj	1	512	408	108	69	1 097	20
Vysočina	1	493	624	442	144	1 703	62
Jihomoravský kraj	3	916	933	475	152	2 476	114
Olomoucký kraj	1	373	695	398	216	1 682	13
Zlínský kraj	4	311	857	451	56	1 675	154
Moravskoslezský kraj	10	386	1 116	415	349	2 266	53
Česká republika	53	9 901	10 683	5 811	3 014	29 409	933

Pramení: MPSV

PEČOVATELSKÁ SLUŽBA PRO RODINY S DĚTMI

(V10-01 odd. VI.)

	Příjemci peč. služby CELKEM		Důvod pečovatelské služby						Příjemci pečovatelské služby						Zajištění služby pečovatelskmi z povolání		Dobrovolnými pracovníky peč. služby		Příjmy v Kč (úhrada občany)
	počet rodin	počet dětí	nemoc rodiče		narození trojčat		jiný důvod		za úhradu		bezplatně		počet rodin	počet dětí	počet rodin	počet dětí	počet rodin	počet dětí	
			počet rodin	počet dětí	počet rodin	počet dětí	počet rodin	počet dětí	počet rodin	počet dětí	počet rodin	počet dětí							
Hlavní město Praha	4	3	0	0	3	1	2	2	1	2	3	1	4	3	0	0	160		
Středočeský kraj	20	11	2	1	12	4	6	6	7	6	13	5	8	6	11	9 500			
Jihočeský kraj	6	2	0	0	6	2	0	0	0	0	6	2	3	1	3	0			
Píseňský kraj	6	2	0	0	6	2	0	0	0	0	6	2	6	2	0	0			
Karlovarský kraj	2	1	2	1	0	0	0	0	2	1	0	0	0	0	1	17 370			
Ústecký kraj	6	2	0	0	6	2	0	0	0	0	6	2	6	2	0	0			
Liberecký kraj	1	1	1	1	0	0	0	0	1	1	0	0	0	1	0	0			
Královéhradecký kraj	0	1	0	0	0	1	0	0	0	0	0	1	0	1	0	0			
Pardubický kraj	3	1	0	0	3	1	0	0	0	0	3	1	0	0	0	0			
Vysočina	0	0	0	0	0	0	0	0	0	0	0	0	0	0	0	0			
Jihomoravský kraj	10	3	0	0	6	2	1	1	0	0	10	3	4	2	4	67 000			
Olomoucký kraj	19	7	0	0	18	6	1	1	4	1	15	6	1	3	12	18 965			
Zlínský kraj	8	3	0	0	3	1	5	2	1	1	7	2	0	0	6	22 600			
Moravskoslezský kraj	21	12	0	0	6	2	15	10	1	1	20	11	1	1	6	0			
Česká republika	106	49	5	3	69	24	32	22	17	13	89	36	33	22	43	17	135 595		

Pramen: MPSV

6. ZAŘÍZENÍ SOCIÁLNÍ PÉČE

- 6.1 Počet zařízení sociální péče**
Graf 6.1 Struktura zařízení sociální péče v ČR
- 6.2 Kapacita zařízení sociální péče za ČR celkem**
- 6.3 Počet obyvatel v zařízeních sociální péče za ČR celkem**
- 6.4 Zařízení sociální péče podle typu za ČR celkem**
- 6.5 Kapacita a ekonomické ukazatele v zařízeních sociální péče za ČR celkem**
- 6.6 Poskytované sociální služby spojené s pobytem v organizaci v ČR**
- 6.7 Poskytované sociální služby nepobytové v ČR**
- 6.8 Krizová lůžka**

POČET ZAŘÍZENÍ SOCIÁLNÍ PÉČE

(V1-01)

Druh zařízení	POČET ZAŘÍZENÍ CELKEM		v tom (r. 2006) zařízení pro pobyt		Počet zařízení pro pobyt denní
	2005	2006	celoroční	týdenní	
A1A	381	390	390	0	0
A1B	151	142	142	0	0
A1C	11	9	9	0	0
A2	8	8	8	0	1
A3	7	6	3	1	5
A4	5	4	4	0	0
A5	2	2	2	0	0
A6	84	96	89	16	20
A7	8	7	6	0	0
A8	8	8	8	0	0
B1	2	2	2	2	2
B2	18	14	5	6	9
B3	12	13	2	2	11
B4	128	122	88	49	65
C1	2	2	2	0	0
C2	54	57	51	3	2
C3A	77	90	75	6	11
C3B	16	20	18	0	1
C3C	9	14	12	0	2
C3D	6	8	4	0	1
C4	18	17	17	0	0
C5	103	183	48	8	61
CELKEM ČR	1110	1214	985	93	191

Pramen: MPSV

Graf 6.1 - Struktura zařízení sociální péče v ČR

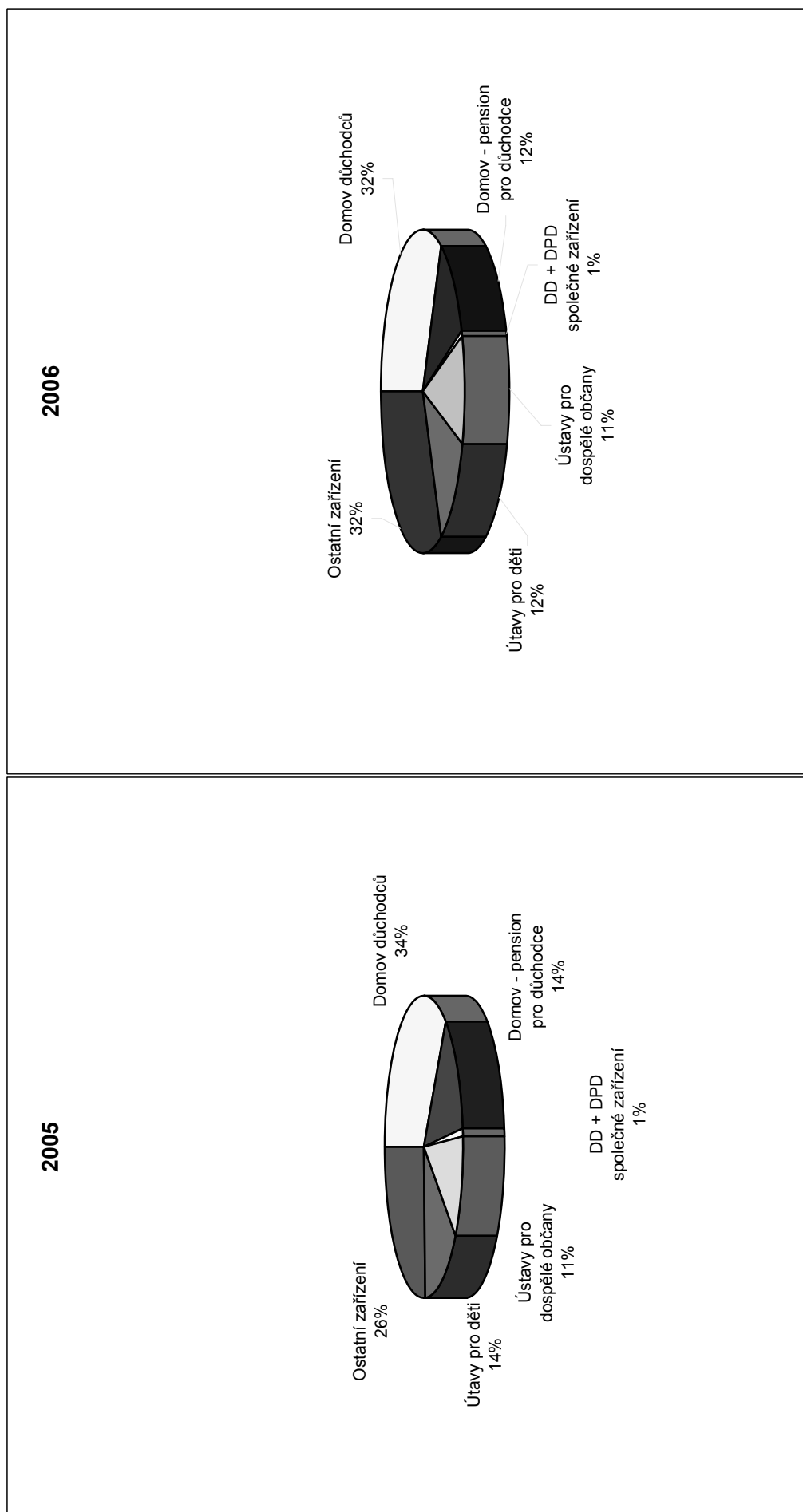

POČET ZAŘÍZENÍ SOCIÁLNÍ PÉČE - kapacita zařízení

(V1-01)

Druh zařízení	Kapacita CELKEM k 31. 12. 2006	z toho na ošetřov. oddělení	v tom pobyt				Kapacita denních pobytů	z toho na ošetřov. oddělení
			celoroční	z toho na ošetř. odd.	týdenní	z toho na ošetř. odd.		
A1A Domov důchodců	38 672	15 265	38 672	15 265	0	0	0	
A1B Domov - pension pro důchodce	11 428	564	11 428	564	0	0	0	
A1C DD + DPD společné zařízení	949	294	949	294	0	0	0	
A2 Ústav pro TP dospělé občany	529	261	527	261	0	0	0	
A3 Ústav pro TP dospělé občany s přidruženým MP	342	50	271	50	8	0	0	
A4 Ústav pro TP občany s více vadami	368	0	368	0	0	0	0	
A5 Ústav pro SP dospělé občany	275	93	275	93	0	0	0	
A6 Ústav pro MP dospělé občany	8 358	2 089	7 746	2 087	181	1	1	
A7 Ústav pro chronické alkoholiky a toxikomany	349	231	349	231	0	0	0	
A8 Ústav pro chronické psychotiky a psychopaty	890	201	890	201	0	0	0	
B1 Ústav pro TP mládež	611	0	74	0	243	0	0	
B2 Ústav pro TP mládež s přidruženým MP	786	496	398	379	133	85	32	
B3 Ústav pro TP mládež s více vadami	551	0	56	0	65	0	0	
B4 Ústav pro MP mládež	8 103	2 267	6 386	2 102	573	56	109	
C1 Vesničky SOS	126	0	126	0	0	0	0	
C2 Domov pro matky s dětmi	902	0	817	0	48	0	0	
C3A Azylové domy	3 165	153	2 871	153	94	0	0	
C3B Domy na půl cesty	194	0	179	0	0	0	0	
C3C Noclehárny	310	0	279	0	0	0	0	
C3D Zařízení pro denní pobyt osob bez přístřeší	140	0	129	0	0	0	0	
C4 Charitní domov pro řeholnice (obdoba DD)	927	354	927	354	0	0	0	
C5 Ostatní zařízení	2 377	190	821	174	65	9	7	
CELKEM ČR	80 352	22 508	74 538	22 208	1 410	151	149	

Pramen: MPSV

POČET ZAŘÍZENÍ SOCIÁLNÍ PÉČE - kapacita zařízení (počet pokojů)

(V1-01)

Druh zařízení	Počet jednolůžkových pokojů			Počet dvoulůžkových pokojů			Počet tří- a vícelůžkových pokojů		
	CELKEM	v tom pobyt		CELKEM	v tom pobyt		CELKEM	v tom pobyt	
		celoroční	tydenní		celoroční	tydenní		celoroční	tydenní
A1A Domov důchodců	8 017	8 017	0	9 801	9 801	0	3 164	3 164	0
A1B Domov - pension pro důchodce	6 183	6 183	0	2 673	2 673	0	26	26	0
A1C DD + DPD společné zařízení	522	522	0	129	129	0	55	55	0
A2 Ústav pro TP dospělé občany	148	148	0	143	143	0	27	27	0
A3 Ústav pro TP dospělé občany s přidruženým MP	13	13	0	26	24	2	60	58	2
A4 Ústav pro TP občany s více vadami	24	24	0	134	134	0	25	25	0
A5 Ústav pro SP dospělé občany	57	57	0	56	56	0	30	30	0
A6 Ústav pro MP dospělé občany	638	622	16	1 345	1 293	52	1 112	1 094	18
A7 Ústav pro chronické alkoholiky a toxikomany	14	14	0	47	47	0	62	62	0
A8 Ústav pro chronické psychotiky a psychopaty	41	41	0	221	221	0	115	115	0
B1 Ústav pro TP mládež	7	1	6	53	14	39	74	18	56
B2 Ústav pro TP mládež s přidruženým MP	22	17	5	68	50	18	90	63	27
B3 Ústav pro TP mládež s více vadami	8	7	1	36	21	15	22	6	16
B4 Ústav pro MP mládež	461	435	26	934	839	95	1 176	1 065	111
C1 Vesničky SOS	18	18	0	54	54	0	0	0	0
C2 Domov pro matky s dětmi	68	63	5	95	94	1	187	186	1
C3A Azylové domy	85	83	2	554	545	9	521	499	22
C3B Domy na půl cesty	72	72	0	49	49	0	1	1	0
C3C Noclehárny	1	1	0	9	9	0	55	55	0
C3D Zařízení pro denní pobyt osob bez přístřeší	5	5	0	35	35	0	14	14	0
C4 Charitní domov pro řeholnice (obdoba DD)	474	474	0	172	172	0	23	23	0
C5 Ostatní zařízení	306	300	6	158	153	5	72	59	13
CELKEM ČR	17 184	17 117	67	16 792	16 556	236	6 911	6 645	266

Pramen: MPSV

POČET OBYVATEL V ZAŘÍZENÍCH SOCIÁLNÍ PÉČE

(V1-01)

Druh zařízení	Počet obyvatel (svěřenců) k 31. 12. 2005		Pohyb ve sledovaném roce						Počet obyvatel (svěřenců) k 31. 12. 2006	
	celoroční a týd. pob.	denní pobyty	přijetí		propuštění		zemřelí		celoroční a týd. pob.	denní pobyty
			celoroční a týd. pob.	denní pobyty	celoroční a týd. pob.	denní pobyty	celoroční a týd. pob.	denní pobyty		
A1A Domov důchodců	37 333	0	12 577	0	3 162	0	9 200	0	37 548	0
A1B Domov - pension pro důchodce	11 505	0	1 155	0	638	0	609	0	11 413	0
A1C DD + DPD společné zařízení	435	0	296	0	177	0	126	0	428	0
A2 Ústav pro TP dospělé občany	508	1	85	0	26	0	58	0	509	1
A3 Ústav pro TP dospělé občany s přidruženým MP	425	64	12	5	10	4	8	0	419	65
A4 Ústav pro TP občany s více vadami	144	20	109	0	7	0	99	0	147	20
A5 Ústav pro SP dospělé občany	255	0	36	0	6	0	42	0	243	0
A6 Ústav pro MP dospělé občany	5 097	61	715	67	391	48	340	8	5 081	72
A7 Ústav pro chronické alkoholiky a toxikomany	147	0	63	0	42	0	21	0	147	0
A8 Ústav pro chronické psychotiky a psychopaty	583	29	87	0	23	0	58	0	589	29
B1 Ústav pro TP mládež	462	340	61	33	45	45	0	1	478	327
B2 Ústav pro TP mládež s přidruženým MP	492	383	39	23	36	24	5	1	490	381
B3 Ústav pro TP mládež s více vadami	217	474	12	146	16	88	2	12	211	520
B4 Ústav pro MP mládež	9 210	1 345	602	198	348	118	126	25	9 338	1 400
C1 Vesničky SOS	241	38	2	0	3	0	0	0	240	38
C2 Domov pro matky s dětmi	1 122	24	2 032	18	1 931	17	2	2	1 221	23
C3A Azylové domy	1 846	590	5 598	1 680	5 290	1 692	54	2	2 100	576
C3B Domy na půl cesty	127	2	213	10	157	15	0	1	183	0
C3C Noclehárny	100	29	5 111	127	5 055	115	3	0	153	41
C3D Zařízení pro denní pobyt osob bez přístřeší	23	12	144	0	117	0	2	0	48	12
C4 Charitní domov pro řeholnice (obdoba DD)	789	0	90	0	34	0	86	0	759	0
C5 Ostatní zařízení	1 588	1 604	2 069	1 329	1 301	741	589	18	1 767	2 174
CELKEM ČR	72 649	5 016	31 108	3 636	18 815	2 907	11 430	70	73 512	5 679

Pramen: MPSV

POČET OBYVATEL V ZAŘÍZENÍCH SOCIÁLNÍ PÉČE
(V1-01)

Druh zařízení	Počet obyvatel (svěřenců) k 31. 12. 2006		Z toho				Průměrný počet svěřenců ve sled. roce								
	celoroční a týd. pob.	denní pobyty	trvale upoutání na lůžko		mobilita za pomoci druhé osoby		vyžadující nákladné stravování		přijatých na přechodný pobyt		CELKEM		v tom		Denní pobyty
			celoroční a týd. pob.	denní pobyty	celoroční a týd. pob.	denní pobyty	celoroční a týd. pob.	denní pobyty	celoroční a týd. pob.	denní pobyty	celoroční a týd. pob.	denní pobyty	celoroční pobyty	týdenní pobyty	
A1A Domov důchodců	37 548	0	8 793	0	15 450	0	15 423	0	1 671	0	37 575	37 575	0	0	0
A1B Domov - pension pro důchodce	11 413	0	119	0	1 610	0	1 451	0	189	0	10 121	10 121	0	0	0
A1C DD + DPD společné zařízení	428	0	93	0	438	0	327	0	87	0	935	935	0	0	0
A2 Ústav pro TP dospělé občany	509	1	64	1	390	1	117	1	14	0	524	522	0	0	2
A3 Ústav pro TP dospělé občany s přidruženým MP	419	65	41	3	49	3	62	0	3	0	335	270	7	58	0
A4 Ústav pro TP občany s více vadami	147	20	73	0	190	0	223	0	3	0	362	362	0	0	0
A5 Ústav pro SP dospělé občany	243	0	66	0	99	0	110	0	4	0	250	250	0	0	0
A6 Ústav pro MP dospělé občany	5 081	72	611	14	1 445	14	1 819	5	239	2	7 967	7 438	150	378	0
A7 Ústav pro chronické alkoholiky a toxikomany	147	0	23	0	66	0	94	0	0	0	335	335	0	0	0
A8 Ústav pro chronické psychotiky a psychopaty	589	29	86	0	133	0	243	0	0	0	886	886	0	0	0
B1 Ústav pro TP mládež	478	327	0	45	210	45	86	0	0	0	601	61	236	304	0
B2 Ústav pro TP mládež s přidruženým MP	490	381	75	51	197	51	40	8	12	11	734	385	120	228	0
B3 Ústav pro TP mládež s více vadami	211	520	11	84	70	84	21	15	2	4	499	44	65	390	0
B4 Ústav pro MP mládež	9 338	1 400	909	122	1 080	122	1 080	11	124	37	7 863	6 283	505	1 074	0
C1 Vesničky SOS	240	38	0	0	0	0	0	0	0	0	32	32	0	0	0
C2 Domov pro matky s dětmi	1 221	23	0	16	0	16	0	12	134	0	786	718	30	38	0
C3A Azylové domy	2 100	576	0	10	10	0	37	0	542	0	2 565	2 338	51	177	0
C3B Domy na půl cesty	183	0	0	0	0	0	0	0	35	0	149	140	0	9	0
C3C Noclehárny	153	41	0	2	0	0	0	0	90	0	265	238	0	27	0
C3D Zařízení pro denní pobyt osob bez přístřeší	48	12	0	0	0	0	0	0	0	0	134	123	0	11	0
C4 Charitní domov pro feholnice (obdoba DD)	759	0	74	0	269	0	499	0	0	0	773	773	0	0	0
C5 Ostatní zařízení	1 767	2 174	114	255	221	255	131	57	186	20	2 061	765	35	1 260	0
CELKEM ČR	73 512	5 679	11 152	591	21 929	591	21 763	109	3 335	74	75 752	70 594	1 199	3 956	0

Pramení: MPSV

ZÁŘÍZENÍ SOCIÁLNÍ PÉČE PODLE TYPU - ZA ČR CELKEM V ROCE 2006

(V1-01)

Druh zařízení	CELKEM		Státní		Krajské		Obecní		Církevní		Ostatní	
	počet	kapacita	počet	kapacita	počet	kapacita	počet	kapacita	počet	kapacita	počet	kapacita
A1A Domov důchodců	390	38 672	0	0	181	21 488	146	14 601	48	1 917	15	666
A1B Domov - pension pro důchodce	142	11 428	0	0	27	2 622	103	8 221	6	156	6	429
A1C DD + DPD společné zařízení	9	949	0	0	3	531	6	418	0	0	0	0
A2 Ústav pro TP dospělé občany	8	529	1	170	4	313	1	14	2	32	0	0
A3 Ústav pro TP dospělé občany s přidruženým MP	6	342	0	0	3	280	2	42	0	0	1	20
A4 Ústav pro TP občany s více vadami	4	368	0	0	1	172	3	196	0	0	0	0
A5 Ústav pro SP dospělé občany	2	275	1	120	0	0	1	155	0	0	0	0
A6 Ústav pro MP dospělé občany	96	8 358	1	228	70	6 650	15	1 058	4	201	6	221
A7 Ústav pro chronické alkoholiky a toxikomany	7	349	0	0	5	337	0	0	1	12	1	0
A8 Ústav pro chronické psychotiky a psychopaty	8	890	0	0	7	840	0	0	1	50	0	0
B1 Ústav pro TP mládež	2	611	1	428	1	183	0	0	0	0	0	0
B2 Ústav pro TP mládež s přidruženým MP	14	786	1	200	6	336	2	46	2	163	3	41
B3 Ústav pro TP mládež s více vadami	13	551	0	0	1	225	4	192	4	76	4	58
B4 Ústav pro MP mládež	122	8 103	0	0	79	6 485	34	1 297	6	171	3	150
C1 Vesničky SOS	2	126	0	0	0	0	0	0	0	0	2	126
C2 Domov pro matky s dětmi	57	902	0	0	0	0	18	241	28	452	11	209
C3A Azylové domy	90	3 165	0	0	5	218	32	1 058	22	662	31	1 227
C3B Domy na půl cesty	20	194	0	0	2	16	0	0	9	112	9	66
C3C Noclehárny	14	310	0	0	0	0	4	81	7	97	3	132
C3D Zařízení pro denní pobyt osob bez přístřeší	8	140	0	0	0	0	2	105	4	35	2	0
C4 Charitní domov pro řeholnice (obdoba DD)	17	927	0	0	0	0	0	0	17	927	0	0
C5 Ostatní zařízení	183	2 377	0	0	2	25	20	344	84	904	77	1 104
CELKEM ČR	1 214	80 352	5	1 146	397	40 721	393	28 069	245	5 967	174	4 449

Pramen: MPSV

KAPACITA A EKONOMICKÉ UKAZATELE V ZAŘÍZENÍCH SOCIÁLNÍ PÉČE V ROCE 2006

(V1-01)

STÁTNI a KRAJSKÁ ZAŘÍZENÍ

Druh zařízení	Kapacita zařízení	Počet zařízení	PŘÍJMY (v tis. Kč)			VÝDAJE (v tis. Kč)		
			CELKEM	z toho		CELKEM	z toho	
				za pobyt	ostatní		neinvestiční	investiční
Domovy důchodců	21 488	181	4 485 577	1 582 714	2 892 670	4 606 732	4 398 899	207 923
Domovy - pensiony pro důchodce	3 153	30	283 115	96 195	185 767	293 841	278 507	15 349
ÚSP pro dospělé	9 110	93	2 209 345	622 181	1 581 207	2 390 228	2 180 944	209 330
ÚSP pro mládež	7 857	89	1 950 957	422 177	1 528 037	2 179 193	1 992 110	187 128
Ostatní	259	9	22 565	2 277	20 306	22 973	22 496	482
CELKEM	41 867	402	8 951 559	2 725 544	6 207 987	9 492 967	8 872 956	620 212

OBECNÍ ZAŘÍZENÍ

Druh zařízení	Kapacita zařízení	Počet zařízení	PŘÍJMY (v tis. Kč)			VÝDAJE (v tis. Kč)		
			CELKEM	z toho		CELKEM	z toho	
				za pobyt	ostatní		neinvestiční	investiční
Domovy důchodců	14 601	146	3 139 340	1 105 113	2 083 732	3 214 810	3 092 855	76 824
Domovy - pensiony pro důchodce	8 639	109	544 584	187 709	354 212	560 386	550 070	10 370
ÚSP pro dospělé	1 465	22	342 795	98 876	243 828	353 760	337 050	16 721
ÚSP pro mládež	1 535	40	372 021	48 773	326 645	373 178	358 832	11 749
Ostatní	1 829	76	148 872	36 493	115 904	149 983	145 286	2 835
CELKEM	28 069	393	4 547 612	1 476 964	3 124 321	4 652 117	4 484 093	118 499

OSTATNÍ (nestátní) ZAŘÍZENÍ

Druh zařízení	Kapacita zařízení	Počet zařízení	PŘÍJMY (v tis. Kč)			VÝDAJE (v tis. Kč)		
			CELKEM	z toho		CELKEM	z toho	
				za pobyt	ostatní		neinvestiční	investiční
Domovy důchodců	2 583	63	515 362	195 602	302 198	534 786	514 296	20 522
Domovy - pensiony pro důchodce	585	12	89 870	34 419	54 897	88 890	88 640	257
ÚSP pro dospělé	536	16	109 484	23 387	82 776	110 354	108 691	1 671
ÚSP pro mládež	659	22	81 350	6 163	74 741	70 859	70 033	837
Ostatní	6 053	306	929 429	145 625	758 528	942 382	891 619	50 916
CELKEM	10 416	419	1 725 495	405 196	1 273 140	1 747 271	1 673 279	74 203

Pramen: MPSV

POSKYTOVANÉ SOCIÁLNÍ SLUŽBY SPOJENÉ S POBYTEM V ORGANIZACI V ČR

(V1-01)

	Počet uživatelů											
	pensiony a domovy			azylové domy			dům na půl cesty			noclehárny		
	děti a mládež	dospělí		děti a mládež	dospělí		děti a mládež	dospělí		děti a mládež	dospělí	
	do 18 let	muži	ženy	do 18 let	muži	ženy	do 18 let	muži	ženy	do 18 let	muži	ženy
Hlavní město Praha	13	143	496	313	657	178	8	6	3	0	0	0
Středočeský kraj	6	745	1 941	336	116	186	0	13	4	0	212	23
Jihočeský kraj	0	269	664	218	261	183	0	5	0	0	0	10
Plzeňský kraj	27	468	1 223	153	96	157	2	8	6	2	282	31
Karlovarský kraj	0	278	740	70	65	42	0	33	16	0	178	2
Ústecký kraj	2	743	1 917	211	398	204	3	14	3	0	151	21
Liberecký kraj	4	309	817	81	202	66	0	0	0	0	98	11
Královéhradecký kraj	9	507	1 529	264	182	187	0	62	15	0	279	14
Pardubický kraj	0	168	615	133	28	113	5	12	9	0	106	0
Vysočina	0	218	622	70	161	43	12	4	10	0	0	0
Jihomoravský kraj	7	962	2 766	321	277	281	33	45	34	0	543	92
Olomoucký kraj	0	530	1 440	55	6 630	127	8	27	9	0	4 459	13
Zlínský kraj	0	679	1 670	305	238	191	0	5	5	0	66	6
Moravskoslezský kraj	0	702	1 795	408	549	355	95	75	69	0	859	24
Česká republika	68	6 721	18 235	2 938	9 860	2 313	166	309	183	2	7 233	247

	Počet uživatelů								
	terapeutické komunity			chráněné bydlení			domovy pro osoby s chronickou duševní nemocí nebo závislostí na návykových látkách		
	děti a mládež	dospělí		děti a mládež	dospělí		děti a mládež	dospělí	
	do 18 let	muži	ženy	do 18 let	muži	ženy	do 18 let	muži	ženy
Hlavní město Praha	0	0	0	0	41	49	0	0	0
Středočeský kraj	0	0	0	6	29	25	0	3	62
Jihočeský kraj	0	31	98	4	7	55	0	65	58
Plzeňský kraj	2	13	4	2	37	28	2	2	2
Karlovarský kraj	0	0	0	0	2	0	0	14	34
Ústecký kraj	0	23	8	0	14	14	13	118	36
Liberecký kraj	0	23	8	0	13	12	0	0	0
Královéhradecký kraj	0	0	0	0	3	8	13	14	15
Pardubický kraj	0	0	0	3	26	31	0	0	0
Vysočina	0	0	0	0	4	10	0	42	41
Jihomoravský kraj	0	0	0	0	46	27	0	96	79
Olomoucký kraj	0	0	0	15	12	17	0	0	0
Zlínský kraj	15	9	7	1	32	40	0	229	54
Moravskoslezský kraj	18	85	12	0	22	57	0	26	10
Česká republika	35	184	137	31	288	373	28	609	391

Pramen: MPSV

POSKYTOVANÉ SOCIÁLNÍ SLUŽBY NEPOBYTOVÉ V ČR

(V1-01)

	Počet uživatelů																		
	krizová pomoc		telefonická krizová pomoc		osobní asistence		pečovatelská služba		z toho tísňová péče		poradenství		děti a mládež do 18 let		raná péče				
	děti a mládež do 18 let	dospělí	děti a mládež do 18 let	dospělí	děti a mládež do 18 let	dospělí	děti a mládež do 18 let	dospělí	děti a mládež do 18 let	dospělí	děti a mládež do 18 let	dospělí	děti a mládež do 18 let	dospělí	muži	ženy			
Hlavní město Praha	358	165	9	0	178	7	6	66	39	0	1 376	0	0	149	997	1 815	258	0	14
Středočeský kraj	83	105	95	4	3	4	14	83	71	0	1 569	0	8	141	616	1 338	43	9	18
Jihočeský kraj	39	46	81	23	0	16	4	17	72	0	798	0	0	23	125	669	0	0	0
Přízeňský kraj	3	736	349	2	2	2	11	38	55	2	1 439	2	2	78	424	436	2	2	2
Karlovarský kraj	0	152	16	0	0	0	0	0	0	0	32	0	0	64	202	438	0	0	0
Ústecký kraj	63	91	55	0	0	0	63	87	57	0	1 075	0	0	49	662	767	21	12	14
Liberecký kraj	0	0	1	0	0	0	0	6	3	0	57	0	0	0	98	1	0	0	0
Královéhradecký kraj	0	228	136	0	0	0	5	4	1	1	915	0	0	131	853	561	45	0	0
Pardubický kraj	34	11	58	2	2	122	0	0	0	0	503	0	1	61	23	68	60	0	0
Vysočina	42	329	24	1	2	3	7	20	24	0	524	0	0	11	79	708	12	0	0
Jihomoravský kraj	603	152	182	862	97	896	120	127	19	18	1 766	0	0	291	787	1 711	100	0	0
Olomoucký kraj	32	148	118	27	543	1 077	4	30	55	25	2 409	0	0	201	424	360	51	0	0
Zlínský kraj	325	189	132	0	0	0	2	27	9	1	1 177	0	0	215	225	440	0	0	0
Moravskoslezský kraj	20	62	58	2	0	0	54	191	295	2	1 449	2	0	46	9 630	12 290	16	0	0
Česká republika	1 602	2 415	1 314	923	827	2 127	290	696	700	4	8 509	15 454	11	1 460	15 145	21 602	608	23	48

	Počet uživatelů																		
	kontaktní práce		nizkoprahová denní centra		nizkoprahová zařízení pro děti a mládež		respirační péče		stacionáře		denní centrum		komunitní centrum						
	děti a mládež do 18 let	dospělí	děti a mládež do 18 let	dospělí	děti a mládež do 18 let	dospělí	děti a mládež do 18 let	dospělí	děti a mládež do 18 let	dospělí	děti a mládež do 18 let	dospělí	děti a mládež do 18 let	dospělí	muži	ženy			
Hlavní město Praha	0	0	0	0	0	0	0	61	67	75	130	0	703	295	0	0	0	0	
Středočeský kraj	263	576	269	30	341	131	442	8	10	70	80	2	88	70	80	60	44	0	0
Jihočeský kraj	13	119	1 009	0	82	21	0	0	12	25	30	0	0	0	0	0	0	0	0
Přízeňský kraj	48	494	257	22	189	25	30	28	11	13	31	2	16	16	2	2	2	2	2
Karlovarský kraj	36	191	211	2	171	54	114	69	17	41	56	0	24	6	0	0	0	0	0
Ústecký kraj	24	75	54	0	133	21	73	22	0	5	7	0	7	32	10	0	0	0	0
Liberecký kraj	0	0	0	0	110	23	0	0	20	142	19	0	0	0	0	0	0	0	0
Královéhradecký kraj	373	0	0	0	0	0	0	0	43	43	44	33	43	0	0	0	0	0	0
Pardubický kraj	0	21	8	0	0	0	2 330	220	7	67	64	6	6	249	0	0	0	0	0
Vysočina	38	78	1 522	29	72	26	64	0	12	33	46	75	67	56	0	0	0	0	0
Jihomoravský kraj	99	134	172	0	977	336	535	150	104	169	204	6	14	8	0	0	0	0	0
Olomoucký kraj	0	155	97	3	358	75	157	0	38	45	50	0	47	42	0	0	0	0	0
Zlínský kraj	2 238	431	140	0	74	8	365	334	2	32	87	0	32	60	0	0	0	0	0
Moravskoslezský kraj	1 282	1 091	520	2	8 562	230	1 589	138	127	87	110	94	4 070	193	2	23	22	0	0
Česká republika	4 414	3 365	4 259	88	11 069	950	5 699	969	470	847	958	219	5 142	1 005	84	85	68		

POSKYTOVANÉ SOCIÁLNÍ SLUŽBY NEPOBYTOVÉ V ČR

(V1-01)

	Počet uživatelů													
	centrum denních služeb		průvodcovské, předčítatelské a slumovnícké služby		podporované bydlení		služby následné péče		sociálně aktivizační služby pro rodiny s dětmi				terénní programy	
	děti a mládež do 18 let	dospělí muži	dospělí ženy	děti a mládež do 18 let	dospělí muži	dospělí ženy	děti a mládež do 18 let	dospělí muži	děti a mládež do 18 let	dospělí muži	dospělí ženy	děti a mládež do 18 let	dospělí muži	dospělí ženy
Hlavní město Praha	0	260	367	0	0	0	12	0	6	148	20	77	0	43
Středočeský kraj	6	230	444	0	0	0	0	0	26	132	26	81	38	741
Jihočeský kraj	23	55	45	0	0	0	0	0	0	24	1	17	0	77
Píseňský kraj	2	21	17	2	2	2	2	2	2	37	2	20	14	19
Karlovarský kraj	0	0	0	0	0	0	0	0	0	37	0	21	36	216
Ústecký kraj	12	4	4	0	0	0	6	6	8	43	28	33	112	127
Liberecký kraj	14	8	10	0	0	0	0	0	0	0	0	0	0	654
Královéhradecký kraj	39	12	26	0	0	0	0	0	0	0	0	0	0	194
Pardubický kraj	0	0	0	0	16	46	0	0	0	0	0	5	0	260
Vysočina	9	11	26	0	0	0	0	0	7	168	18	57	6	28
Jihomoravský kraj	6	204	68	0	0	0	0	0	6	753	23	706	4	70
Olomoucký kraj	139	99	143	0	10	18	0	0	0	91	0	0	0	77
Zlínský kraj	25	101	149	0	0	0	0	0	0	104	0	59	90	30
Moravskoslezský kraj	75	619	1 809	2	13	8	2	21	25	850	216	410	12	495
Česká republika	350	1 624	3 108	4	41	74	22	80	80	2 387	334	1 486	312	2 994

Pramení: MPSV

KRIZOVÁ LŮŽKA

Tabulka č. 6.8

(V1-01)

	Počet uživatelů					
	kapacita			počet umístěných osob		
	děti a mládež do 18 let	dospělí		děti a mládež do 18 let	dospělí	
		muži	ženy		muži	ženy
Hlavní město Praha	7	7	5	70	45	53
Středočeský kraj	13	0	8	11	2	8
Jihočeský kraj	28	18	18	36	14	27
Plzeňský kraj	12	47	7	5	50	9
Karlovarský kraj	3	12	9	2	44	15
Ústecký kraj	7	11	4	4	290	37
Liberecký kraj	3	3	4	3	6	5
Královéhradecký kraj	3	17	1	13	38	21
Pardubický kraj	3	1	2	26	0	23
Vysočina	0	1	0	0	324	0
Jihomoravský kraj	24	3	15	280	24	155
Olomoucký kraj	18	2	6	55	11	33
Zlínský kraj	24	2	15	120	4	67
Moravskoslezský kraj	7	3	13	32	31	54
Česká republika	152	127	107	657	883	507

Pramen: MPSV

7. ZAMĚSTNANCI A PLATY V ODVĚTVÍ SOCIÁLNÍ PÉČE, SOCIÁLNÍHO ZABEZPEČENÍ, ZAMĚSTNANOSTI A BEZPEČNOSTI PRÁCE

- 7.1 Zaměstnanci a prostředky na platy - odvětví sociální péče celkem (KÚ, statutární města, obce s rozšířenou působností a ÚSP řízené MPSV)**
- 7.2 Zaměstnanci a prostředky na platy - orgány státní správy**
- 7.3 Průměrná měsíční výše platových složek - odvětví sociální péče celkem (KÚ, statutární města, obce s rozšířenou působností a ÚSP řízené MPSV)**

ZAMĚŠTNANCI A PROSTŘEDKY NA PLATY

Tabulka č. 7.1

Odvětví sociální péče celkem (KÚ, statutární města, obce s rozšířenou působností a ÚSP řízené MPSV)

(údaje v tis. Kč)

	Průměrný evidenční počet zam. (přepeč.)	Evid. počet zaměstnanců k 31.12. (fyz.osoby)	Průměrná platová třída	Platové tarify	Příplatky celkem	Platy za práci přesčas vč. příplatků	Odměny	Platové náhrady	Odměny za pracovní pohotovost	Prostředky na platy
Zaměstnanci zařízení soc. péče celkem	36 516,1	37 668	5,6	4 372 893,9	1 134 773,4	29 770,4	386 841,1	726 450,9	12 847,4	6 663 577,1
A. služby sociální:										
pracovníci sociální péče	11 172,5	11 812	4,5	1 202 762,8	301 874,1	8 810,3	88 538,1	196 804,9	4 945,2	1 803 735,4
přímá obslužná činnost	5 856,1	6 222	3,9	605 203,3	176 638,9	3 197,6	41 317,8	102 903,0	1 974,5	931 235,1
v tom: základní výchovná činnost	2 604,1	2 731	6,1	297 147,7	69 885,4	2 125,5	19 003,9	50 861,3	1 742,2	440 766,0
pečovatelská činnost	2 712,3	2 859	4,4	300 411,8	55 349,8	3 487,2	28 216,4	43 040,6	1 228,5	431 734,3
sociální pracovníci	1 212,9	1 299	8,4	169 899,5	32 967,1	576,8	18 947,7	26 554,8	410,4	249 356,3
zaměstnanci odborných sociálních poraden	186,3	231	11,0	34 265,7	6 243,0	39,5	3 074,2	4 722,0	26,9	48 371,3
B. služby pedagogické:										
vychovatelé	1 141,8	1 154	8,6	154 199,1	30 167,4	677,2	12 603,0	39 214,9	2 293,1	239 154,7
učitelé odborného výcviku	24,8	26	8,8	3 791,0	671,6	0,0	381,3	810,0	0,0	5 653,9
speciální pedagogové	34,7	44	11,1	6 031,0	870,0	0,0	601,4	1 261,3	3,7	8 767,4
C. služby zdravotnické:										
sanitáři	2 018,0	1 953	3,8	217 845,1	66 789,6	2 066,1	14 377,1	39 407,8	19,1	340 504,8
maséři	28,5	33	5,0	3 080,4	435,6	3,1	279,6	504,2	1,0	4 303,9
ošetřovatelé	916,9	906	5,6	115 260,1	32 746,5	1 047,1	6 258,2	19 522,2	20,0	174 854,1
zdravotní asistenti	142,4	143	7,2	21 693,9	5 269,5	250,9	813,3	3 675,3	88,7	31 791,6
všeobecné sestry	5 739,5	5 695	8,7	967 996,9	239 998,7	6 610,7	61 107,2	157 763,8	1 494,8	1 434 972,1
nutriční terapeuti	59,4	67	8,4	9 505,7	1 522,9	7,9	891,9	1 437,1	1,7	13 367,2
ergoterapeuti	103,5	112	7,9	14 462,2	1 758,0	13,9	969,3	2 369,5	22,3	19 595,2
fyzioterapeuti	357,1	399	8,6	55 326,3	5 792,9	14,3	3 739,6	8 628,9	26,8	73 528,8
lékaři	38,3	91	12,9	10 961,5	1 620,4	515,4	854,1	1 501,1	378,7	15 831,2
D. ostatní:										
hospodářskosprávní a provoznětechničtí zaměstnanci	3 236,9	3 319	8,8	460 576,1	182 448,6	1 648,1	87 776,1	81 348,5	576,1	814 373,5
zaměstnanci převážně manuálně pracující	10 102,6	10 384	3,5	925 236,6	223 597,5	7 489,1	85 629,0	140 924,6	2 538,9	1 385 415,7

Pramení: MPSV

ZAMĚŠTNANCI A PROSTŘEDKY NA PLATY

Orgány státní správy

(údaje v tis. Kč)

	Průměrný evidenční počet zam. (přečet.)	Evid. počet zaměstnanců k 31. 12. (fyz.osoby)	Průměrná platová třída	Platové tarify	Příplatky celkem	Platy za práci přesčas vč. příplatků	Odměny	Platové náhrady	Odměna za pracovní pohotovost	Prostředky na platy
Zaměstnanci MPSV ČR	720,7	732	11,9	161 123,0	38 070,5	169,8	20 217,2	28 652,5	92,4	248 325,4
z toho:										
za zaměstnance převážně manuálně pracující	13,0	13	4,9	2 032,7	793,5	154,2	227,0	291,7	92,4	3 591,5
za lékaře posudkové služby	35,0	34	14,0	9 810,6	1 572,0	0,0	1 752,5	1 399,5	0,0	14 534,6
Zaměstnanci úřadů práce	8 007,6	8 195	8,7	1 346 271,7	254 464,8	144,8	136 882,2	205 422,5	92,7	1 943 278,7
z toho:										
za zaměstnance převážně manuálně pracující	58,5	63	3,9	6 937,4	896,1	46,1	676,0	940,6	84,3	9 580,5
za lékaře posudkové služby	67,9	103	13,0	10 227,7	3 864,4	0,0	985,8	1 864,6	0,0	16 942,5
Zaměstnanci správ sociálního zabezpečení	8 307,3	8 521	8,9	1 434 849,9	225 229,7	1 695,3	250 508,7	211 043,8	0,0	2 123 327,4
z toho:										
za zaměstnance převážně manuálně pracující	65,6	65	3,9	8 237,6	949,9	74,8	989,8	1 036,8	0,0	11 288,9
za lékaře posudkové služby	361,7	361	13,0	93 913,6	40 669,6	0,0	17 276,4	16 931,4	0,0	168 791,0
Zaměstnanci organizační bezpečnosti práce	557,3	575	9,7	107 887,7	9 327,7	80,4	17 685,8	14 933,8	0,0	149 915,4
z toho:										
za zaměstnance převážně manuálně pracující	28,9	34	2,4	3 475,6	109,0	33,8	402,5	423,3	0,0	4 444,2
Zaměstnanci mezinárodně právní ochrany dětí	15,0	14	10,0	2 851,8	963,3	0,0	268,3	419,6	0,0	4 503,0

Pramen: MPSV

PRŮMĚRNÁ MĚSÍČNÍ VÝŠE PLATOVÝCH SLOŽEK

Odvětví sociální péče celkem (KÚ, statutární města, obce s rozšířenou působností a ÚSP řízené MPSV)

	Průměrná platová třída	Měsíční průměr na 1 zaměstnance v Kč						Odměny za pracovní pohotovost	PLAT CELKEM
		Platové tarify	Příplatky celkem	Platy za práci přesčas vč. příplatků	Odměny	Platové náhrady			
Zaměstnanci zařízení soc. péče celkem	5,6	9 979,4	2 589,7	67,9	882,8	1 657,8	29,3	15 206,9	
A. služby sociální:									
pracovníci sociální péče	4,5	8 971,2	2 251,6	65,7	660,4	1 467,9	36,9	13 453,7	
přímá obslužná činnost	3,9	8 612,1	2 513,6	45,5	588,0	1 464,3	28,1	13 251,6	
v tom: základní výchovná činnost	6,1	9 509,0	2 236,4	68,0	608,1	1 627,6	55,8	14 104,9	
pečovatelská činnost	4,4	9 229,9	1 700,6	107,1	866,9	1 322,4	37,7	13 264,6	
sociální pracovníci	8,4	11 673,1	2 265,0	39,6	1 301,8	1 824,5	28,2	17 132,2	
zaměstnanci odborných sociálních poraden	11,0	15 327,3	2 792,5	17,7	1 375,1	2 112,2	12,0	21 636,8	
B. služby pedagogické:									
vychovatelé	8,6	11 254,1	2 201,7	49,4	919,8	2 862,1	167,4	17 454,5	
učitelé odborného výcviku	8,8	12 738,6	2 256,7	0,0	1 281,3	2 721,8	0,0	18 998,4	
speciální pedagogové	11,1	14 483,7	2 089,3	0,0	1 444,3	3 029,1	8,9	21 055,3	
C. služby zdravotnické:									
sanitáři	3,8	8 995,9	2 758,1	85,3	593,7	1 627,3	0,8	14 061,1	
maséři	5,0	9 007,0	1 273,7	9,1	817,5	1 474,3	2,9	12 584,5	
ošetřovatelé	5,6	10 475,5	2 976,2	95,2	568,8	1 774,3	1,8	15 891,8	
zdravotní asistenti	7,2	12 695,4	3 083,7	146,8	475,9	2 150,8	51,9	18 604,5	
všeobecné sestry	8,7	14 054,6	3 484,6	96,0	887,2	2 290,6	21,7	20 834,7	
nutriční terapeuti	8,4	13 335,7	2 136,5	11,1	1 251,3	2 016,1	2,4	18 753,1	
ergoterapeuti	7,9	11 644,3	1 415,5	11,2	780,4	1 907,8	18,0	15 777,2	
fyzioterapeuti	8,6	12 911,0	1 351,8	3,3	872,7	2 013,7	6,3	17 158,8	
lékaři	12,9	23 850,1	3 525,7	1 121,4	1 858,4	3 266,1	824,0	34 445,7	
D. ostatní:									
hospodářskoprávní a provoznětechničtí zaměstnanci	8,8	11 857,4	4 697,1	42,4	2 259,8	2 094,3	14,8	20 965,8	
zaměstnanci převážně manuálně pracující	3,5	7 632,0	1 844,4	61,8	706,3	1 162,4	20,9	11 427,8	

Pramen: MPSV

8. PÉČE O RODINU A DÍTĚ

- 8.1 Děti (skupiny sourozenců) evidované orgány péče o děti**
- 8.2 Umísťování dětí a mladistvých do náhradní rodinné, ústavní a ochranné výchovy**
- 8.3 Počet klientů evidovaných kurátory pro mládež**
- 8.4.1 Případy řešené kurátory pro mládež – trestná činnost, výchovné problémy, dohledy, uložená výchovná opatření**
- 8.4.2 Případy řešené kurátory pro mládež – návrhy na předběžná opatření, návrhy na ústavní výchovu, přestupky**
- 8.5 Rodinné zázemí klientů evidovaných kurátory pro mládež**
- 8.6 Náhradní rodinná péče - pěstounská péče a poručenství (přírůstek a úbytek dětí)**
- 8.7 Počty pěstounských rodin**
- 8.8.1 Žadatelé o náhradní rodinnou péči - celkem**
- 8.8.2 Žadatelé o náhradní rodinnou péči – osvojení, pěstounská péče, žádosti podle § 78 ZR**
- 8.9 Zařízení pro výkon pěstounské péče**
- 8.10.1 Evidenční údaje**
- 8.10.2 Evidenční údaje**
- 8.11 Dávky sociální péče pro rodiny s nezaopatřenými dětmi**
- 8.12 Příspěvek na výživu dítěte a další účelové dávky sociální péče**
- 8.13.1 Týrané a zneužívané děti – věková struktura a sociální prostředí týraných a zneužívaných dětí**
- 8.13.2 Týrané a zneužívané děti – struktura týrajících a zneužívajících osob**
- 8.14.1 Stav pracovníků na odděleních sociálně právní ochrany dětí (OSPOD)**
- 8.14.2 Stav pracovníků na odděleních sociálně právní ochrany dětí (OSPOD) – kurátoři pro mládež v rámci OSPOD**
- 8.14.3 Stav pracovníků na odděleních sociálně právní ochrany dětí (OSPOD) – kurátoři pro mládež mimo OSPOD**
- 8.15 Děti s nařízenou ústavní výchovou nebo uloženou ochrannou výchovou umístěné v ústavních zařízeních**

DĚTI (skupiny sourozenců) EVIDOVANÉ ORGÁNY PÉČE O DĚTI

(V20-01 odd. I.)

	Evidenční počet případů rodin z roku 2005		Nové případy rodin v průběhu roku 2005		Evidenční počet případů k 31. 12. 2006		z toho - živých případů	
	rejstřík Om	rejstřík Nom	rejstřík Om	rejstřík Nom	rejstřík Om	rejstřík Nom	rejstřík Om	rejstřík Nom
Hlavní město Praha	72 449	4 348	4 915	4 348	77 962	8 191	41 756	8 191
Středočeský kraj	54 981	3 134	5 380	3 134	53 081	1 066	23 149	1 066
Jihočeský kraj	30 256	1 063	2 929	1 063	30 146	1 085	12 970	1 085
Plzeňský kraj	28 474	1 993	2 432	1 993	28 484	2 126	13 186	2 126
Karlovarský kraj	26 835	654	1 738	654	21 355	668	13 555	668
Ústecký kraj	64 986	2 376	5 623	2 376	69 858	1 829	29 924	1 829
Liberecký kraj	30 128	879	2 100	879	29 420	618	13 797	618
Královéhradecký kraj	27 339	1 125	2 354	1 125	28 044	782	11 333	782
Pardubický kraj	21 792	1 051	2 225	1 051	23 188	1 142	10 533	1 142
Vysočina	19 260	674	1 785	674	19 237	1 580	10 453	1 580
Jihomoravský kraj	58 783	1 687	4 815	1 687	61 125	3 335	25 918	3 335
Olomoucký kraj	31 293	817	2 631	817	31 829	698	13 211	698
Zlínský kraj	21 732	805	2 017	805	21 768	719	10 695	719
Moravskoslezský kraj	89 443	4 367	6 309	4 367	90 433	4 754	42 540	4 754
Česká republika	577 751	24 973	47 253	24 973	585 930	28 593	273 020	28 593

Pramen: MPSVPoznámka:

Rejstřík Om - evidence dětí a jejich rodin, s nimiž OSPOD pracuje a poskytuje určitou pomoc v rámci sociálně právní ochrany.

Rejstřík Nom - evidence dětí, u kterých byl OSPOD ve sledovaném roce dožádán o vyřízení určité záležitosti a které byly z tohoto důvodu zapsány do rejstříku Nom.

UMÍSTOVÁNÍ DĚTÍ A MLADISTVÝCH DO NÁHRADNÍ RODINNÉ, ÚSTAVNÍ A OCHRANNÉ VÝCHOVY

(V20-01 odd. II.)

	do péče budoucích osvojitelů	osvojení	do péče jiných občanů než rodičů	do ústavní výchovy	do ochranné výchovy	do péče budoucích pěstounů	do péče zařízení pro děti vyžadující okamžitou pomoc	neumístěné děti a mladiství
Hlavní město Praha	81	62	87	141	1	25	54	2
Středočeský kraj	46	51	134	199	3	14	13	12
Jihočeský kraj	38	37	86	148	4	12	13	1
Plzeňský kraj	23	20	66	104	3	9	9	1
Karlovarský kraj	39	29	72	99	2	15	5	2
Ústecký kraj	65	53	233	273	7	19	25	12
Liberecký kraj	30	33	63	107	3	13	4	9
Královéhradecký kraj	20	18	68	111	1	18	10	7
Pardubický kraj	15	34	35	109	4	18	11	5
Vysočina	15	15	22	34	2	16	7	1
Jihomoravský kraj	34	41	85	181	7	22	22	16
Olomoucký kraj	26	37	111	116	3	14	14	2
Zlínský kraj	16	27	64	49	3	21	5	2
Moravskoslezský kraj	48	59	188	303	15	82	94	13
Česká republika	496	516	1 314	1 974	58	298	286	85

Pramen: MPSV

POČET KLIENTŮ EVIDOVANÝCH KURÁTORY PRO MLÁDEŽ

(V20-01 odd. III.)

	Počet evidovaných C E L K E M	v tom			
		děti do 15 let	z toho dívek	mladistvých	z toho dívek
Hlavní město Praha	3 980	1 629	522	2 351	674
Středočeský kraj	4 467	1 932	455	2 535	473
Jihočeský kraj	2 725	1 182	270	1 543	350
Plzeňský kraj	2 236	938	260	1 298	264
Karlovarský kraj	1 512	661	144	851	162
Ústecký kraj	5 328	2 242	606	3 086	692
Liberecký kraj	2 184	842	189	1 342	332
Královéhradecký kraj	2 036	941	260	1 095	248
Pardubický kraj	1 752	743	190	1 009	159
Vysočina	1 788	663	205	1 125	226
Jihomoravský kraj	4 322	1 861	519	2 461	560
Olomoucký kraj	2 350	968	246	1 382	280
Zlínský kraj	1 533	553	182	980	229
Moravskoslezský kraj	6 592	2 835	784	3 757	770
Česká republika	42 805	17 990	4 832	24 815	5 419

Pramen: MPSV

PŘÍPADY ŘEŠENÉ KURÁTORY PRO MLÁDEŽ - TRESTNÁ ČINNOST, VÝCHOVNÉ PROBLÉMY, DOHLEDY, ULOŽENÁ VÝCH. OPATŘENÍ

(VZ0-01 odd. IV.)

	Trestná činnost			Výchovné problémy			Dohledy			Uložená výchovná opatření		
	Počet případů celkem	v tom		Počet případů celkem	v tom		Počet případů celkem	v tom		Počet případů celkem	v tom	
		děti do 15 let	mladistvých		děti do 15 let	mladistvých		děti do 15 let	mladistvých		děti do 15 let	mladistvých
Hlavní město Praha	960	353	607	2 091	895	1 196	206	75	131	99	50	49
Středočeský kraj	1 059	374	685	1 617	901	716	132	63	69	131	60	71
Jihočeský kraj	751	298	453	1 119	593	526	136	55	81	238	111	127
Pízeňský kraj	837	298	539	619	371	248	131	78	53	72	32	40
Karlovarský kraj	523	175	348	462	252	210	27	12	15	121	50	71
Ústecký kraj	1 546	653	893	2 460	1 319	1 141	155	74	81	256	118	138
Liberecký kraj	688	323	365	619	328	291	142	73	69	79	47	32
Královéhradecký kraj	660	275	385	776	433	343	104	58	46	148	62	86
Pardubický kraj	573	303	270	818	469	349	59	19	40	63	38	25
Vysočina	508	241	267	466	253	213	52	25	27	50	29	21
Jihomoravský kraj	1 372	617	755	1 595	765	830	115	56	59	396	237	159
Olomoucký kraj	832	319	513	1 048	630	418	59	32	27	73	35	38
Zlínský kraj	448	164	284	450	169	281	52	30	22	63	24	39
Moravskoslezský kraj	2 436	978	1 458	3 135	1 803	1 332	152	85	67	227	137	90
Česká republika	13 193	5 371	7 822	17 275	9 181	8 094	1 522	735	787	2 016	1 030	986

Pramen: MPSV

PŘÍPADY ŘEŠENÉ KURÁTORÝ PRO MLÁDEŽ - NÁVRHY NA PŘEDBĚŽNÁ OPATŘENÍ, NÁVRHY NA ÚSTAVNÍ VÝCHOVU, PŘESTUPKY

(V20-01 odd. IV.)

	Návrhy na předběžná opatření			Návrhy na ústavní výchovu			Přestupky
	Počet případů celkem	v tom		Počet případů celkem	v tom		
		děti do 15 let	mladistvých		děti do 15 let	mladistvých	
Hlavní město Praha	92	40	52	86	36	50	245
Středočeský kraj	40	15	25	90	38	52	516
Jihočeský kraj	58	25	33	44	17	27	349
Plzeňský kraj	32	16	16	31	18	13	337
Karlovarský kraj	30	14	16	48	32	16	239
Ústecký kraj	58	22	36	56	31	25	932
Liberecký kraj	27	19	8	40	27	13	157
Královéhradecký kraj	37	21	16	44	27	17	265
Pardubický kraj	27	17	10	30	19	11	337
Vysočina	12	8	4	19	13	6	252
Jihomoravský kraj	81	52	29	81	52	29	658
Olomoucký kraj	38	24	14	22	12	10	350
Zlínský kraj	21	6	15	18	7	11	190
Moravskoslezský kraj	90	42	48	68	25	43	885
Česká republika	643	321	322	677	354	323	5 712

Pramen: MPSV

RODINNÉ ZÁZEMÍ KLIENTŮ EVIDOVANÝCH KURÁTORŮ PRO MLÁDEŽ

(V20-01 odd. V.)

	Úplná rodina	Neúplná rodina	Nová rodina	Rodina s druhem (družkou)	Ostatní	Ústavní výchova
Hlavní město Praha	1 237	1 494	281	672	79	217
Středočeský kraj	1 853	1 447	375	611	79	102
Jihočeský kraj	1 174	901	187	264	66	133
Plzeňský kraj	805	731	223	304	61	112
Karlovarský kraj	590	483	89	238	48	64
Ústecký kraj	1 741	1 624	532	1 037	140	254
Liberecký kraj	792	678	259	346	13	96
Královéhradecký kraj	787	632	161	313	21	122
Pardubický kraj	829	553	133	184	13	40
Vysočina	751	568	153	272	10	34
Jihomoravský kraj	1 734	1 376	303	668	99	142
Olomoucký kraj	1 155	699	135	243	30	88
Zlínský kraj	750	452	97	179	18	37
Moravskoslezský kraj	2 369	2 134	393	1 353	110	206
Česká republika	16 567	13 772	3 321	6 684	787	1 647

Pramen: MPSV

NÁHRADNÍ RODINNÁ PÉČE - PĚSTOUNSKÁ PÉČE A PORUČENSTVÍ /PŘÍRŮSTEK A ÚBYTEK DĚTÍ/
(V20-01 odd. VI.A)

	Počet dětí v náhradní rodinné péči k 1. 1. 2006	Počet dětí umístěných v průběhu sledovaného roku		Počet dětí v náhradní rodinné péči k 31. 12. 2006		Zánik náhradní rodinné péče				Předání spisu jinému ObÚ
		c e l k e m	z toho zdravotně postižených	c e l k e m	z toho zdravotně postižených	na návrh pěstouna	na návrh OSPOD	zletilostí dítěte	jinak	
Hlavní město Praha	516	103	5	548	32	9	3	42	6	11
Středočeský kraj	627	134	4	664	31	7	6	58	12	14
Jihočeský kraj	420	93	9	449	32	4	4	33	12	11
Plzeňský kraj	296	66	4	317	29	8	2	23	6	6
Karlovarský kraj	271	68	0	311	8	0	5	17	3	3
Ústecký kraj	670	122	1	691	27	2	3	66	25	5
Liberecký kraj	319	48	2	320	14	8	1	21	12	5
Královéhradecký kraj	350	57	1	357	28	3	1	41	4	1
Pardubický kraj	337	44	4	332	30	4	0	36	9	0
Vysočina	296	45	0	297	20	1	0	29	9	5
Jihomoravský kraj	692	132	3	735	46	5	0	60	17	7
Olomoucký kraj	405	58	2	407	34	0	0	34	10	12
Zlínský kraj	410	64	3	416	37	2	0	43	11	2
Moravskoslezský kraj	1 264	199	15	1 305	55	5	4	112	27	10
Česká republika	6 873	1 233	53	7 149	423	58	29	615	163	92

Pramen: MPSV

PĚSTOUNSKÁ PÉČE - POČET PĚSTOUNSKÝCH RODIN

(V20-01 odd. VI.B)

	Počet pěstounských rodin		
	C E L K E M k 1. 1. 2006	přírůstek	úbytek
Hlavní město Praha	358	81	41
Středočeský kraj	513	95	66
Jihočeský kraj	249	43	36
Píseňský kraj	205	40	30
Karlovarský kraj	204	50	21
Ústecký kraj	467	101	61
Liberecký kraj	248	35	31
Královéhradecký kraj	264	37	37
Pardubický kraj	236	29	27
Vysočina	191	20	26
Jihomoravský kraj	441	100	61
Olomoucký kraj	155	29	24
Zlínský kraj	230	40	39
Moravskoslezský kraj	860	145	121
Česká republika	4 621	845	621
			C E L K E M k 31. 12. 2006
			4 845

Pramen: MPSV

ŽADATELÉ O NÁHRADNÍ RODINNOU PÉČI - CELKEM

(V20-01 odd. VI.D)

	Počet žádostí o NRP			První kontakt s dítětem ve sledovaném roce
	nevyřízených k 1. 1. 2006	podaných ve sledovaném roce	nevyřízených k 31. 12. 2006	
Hlavní město Praha	293	156	343	62
Středočeský kraj	274	203	331	109
Jihočeský kraj	129	106	154	39
Plzeňský kraj	85	77	90	53
Karlovarský kraj	84	59	80	58
Ústecký kraj	200	130	240	46
Liberecký kraj	121	58	116	42
Královéhradecký kraj	161	63	171	39
Pardubický kraj	252	86	230	24
Vysočina	215	67	208	28
Jihomoravský kraj	316	195	318	109
Olomoucký kraj	190	57	177	39
Zlínský kraj	164	81	169	37
Moravskoslezský kraj	410	254	450	169
Česká republika	2 894	1 592	3 077	854

Pramen: MPSV

ŽADATELÉ O NÁHRADNÍ RODINNOU PÉČI - OSVOJENÍ, PĚSTOUNSKÁ PÉČE, ŽÁDOSTI PODLE § 78 ZR

(V20-01 odd. VI.D)

	Počet žádostí o osvojení			Počet žádostí o pěstounskou péči			Počet žádostí podle § 78 zákona o rodině		
	nevýřizených k 1. 1. 2006	podaných ve sledovaném roce	nevýřizených k 31. 12. 2006	nevýřizených k 1. 1. 2006	podaných ve sledovaném roce	nevýřizených k 31. 12. 2006	nevýřizených k 1. 1. 2006	podaných ve sledovaném roce	nevýřizených k 31. 12. 2006
Hlavní město Praha	296	130	311	24	15	29	0	11	3
Středočeský kraj	228	114	274	41	68	52	5	21	5
Jihočeský kraj	107	44	119	22	48	34	0	14	1
Píseňský kraj	71	47	77	13	24	13	1	6	0
Karlovarský kraj	55	21	53	16	33	23	13	5	4
Ústecký kraj	163	89	195	32	31	43	5	10	2
Liberecký kraj	86	36	78	31	17	36	4	5	2
Královéhradecký kraj	126	33	127	34	26	43	1	4	1
Pardubický kraj	190	56	174	59	24	54	3	6	2
Vysočina	160	41	161	52	19	47	3	7	0
Jihomoravský kraj	222	104	227	88	71	83	6	20	8
Olomoucký kraj	152	34	142	35	14	32	3	9	3
Zlínský kraj	124	46	123	37	32	45	3	3	1
Moravskoslezský kraj	255	117	280	124	88	148	31	49	22
Česká republika	2 235	912	2 341	608	510	682	78	170	54

Pramen: MPSV

ZAŘÍZENÍ PRO VÝKON PĚSTOUNSKÉ PÉČE

(V20-01 odd. X.A)

	Počet zařízení	Zřizovatel			Počet klientů
		krajský úřad	obec	nestátní organizace	
Hlavní město Praha	0	0	0	0	0
Středočeský kraj	5	5	0	0	16
Jihočeský kraj	5	5	0	0	26
Plzeňský kraj	0	0	0	0	0
Karlovarský kraj	2	1	0	1	11
Ústecký kraj	0	0	0	0	0
Liberecký kraj	2	2	0	0	13
Královéhradecký kraj	5	4	1	0	16
Pardubický kraj	3	3	0	0	15
Vysočina	3	3	0	0	8
Jihomoravský kraj	6	2	4	0	34
Olomoucký kraj	5	5	0	0	21
Zlínský kraj	7	7	0	0	37
Moravskoslezský kraj	15	6	7	2	73
Česká republika	58	43	12	3	270

Pramen: MPSV

EVIDENČNÍ ÚDAJE

(V20-01 odd. VIII.A)

	Podané podněty (návrhy) soudu na						Podané podněty (oznámení) policii na			
	omezení rodičovské zodpovědnosti	zbavení rodičovské zodpovědnosti	pozastavení rodičovské zodpovědnosti	napomenutí	dohled	nařízení ústavní výchovy	zrušení ústavní výchovy	zanedbání povinné výživy	ohrožení mravní výchovy mládeže	ubližení na zdraví
Hlavní město Praha	8	44	1	11	139	143	30	67	42	13
Středočeský kraj	2	24	1	19	180	152	49	84	55	9
Jihočeský kraj	1	26	5	13	112	81	22	306	43	6
Plzeňský kraj	0	14	1	20	104	61	12	30	20	4
Karlovarský kraj	4	1	0	1	52	79	24	48	56	18
Ústecký kraj	2	8	1	8	114	202	35	133	43	40
Liberecký kraj	3	0	0	7	66	66	11	35	12	0
Královéhradecký kraj	2	21	7	19	61	108	17	0	23	11
Pardubický kraj	0	3	0	26	87	63	11	19	12	1
Vysočina	0	12	0	3	20	32	6	21	13	1
Jihomoravský kraj	7	14	0	7	128	135	15	450	61	6
Olomoucký kraj	5	15	1	12	75	76	10	53	26	9
Zlínský kraj	2	17	0	15	68	37	9	15	18	4
Moravskoslezský kraj	6	90	1	37	174	187	45	59	45	7
Česká republika	42	289	18	198	1 380	1 422	296	1 320	469	129

Pramen: MPSV

EVIDENČNÍ ÚDAJE

(V20-01 odd. VIII.A)

	Orgán sociálně právní ochrany ustanoven opatrovníkem	z toho - majetkovým opatrovníkem	Orgán sociálně právní ochrany ustanoven poručníkem podle § 79 odst. 3 ZR	Orgán sociálně právní ochrany ustanoven opatrovníkem podle § 45 odst. 2 TR	Přijetí souhlasu rodičů k osvojení	Počet soudních jednání, ve kterých sociální pracovníci zastupovali nezletilé děti	Jednání u jiných institucí, kdy sociální pracovníci zastupovali nezletilé děti	Vykonané návštěvy sociálních pracovníků v rodině
Hlavní město Praha	4 923	48	60	892	36	12 213	8 081	26 710
Středočeský kraj	10 120	19	11	38	32	14 595	5 466	25 191
Jihočeský kraj	6 031	5	2	43	22	8 509	3 103	12 055
Píseňský kraj	5 688	12	1	50	13	7 242	3 170	13 403
Karlovarský kraj	4 233	116	1	425	19	4 113	1 519	8 744
Ústecký kraj	9 070	27	0	92	49	16 143	5 135	37 048
Liberecký kraj	3 616	12	3	18	19	5 362	2 029	12 899
Královéhradecký kraj	4 741	19	7	301	11	7 145	7 727	13 424
Pardubický kraj	4 369	45	5	232	20	7 210	2 672	10 665
Vysočina	3 749	17	2	12	15	5 140	1 592	9 210
Jihomoravský kraj	9 223	86	3	36	15	11 065	3 651	21 556
Olomoucký kraj	6 290	0	18	42	21	5 616	4 501	15 712
Zlínský kraj	3 161	52	7	10	10	5 214	568	12 451
Moravskoslezský kraj	12 116	20	48	255	31	11 907	8 169	61 254
Česká republika	87 330	478	168	2 446	313	121 474	57 383	280 322

Pramen: MPSV

DÁVKY SOCIÁLNÍ PÉČE PRO RODINY S NEZAOPATŘENÝMI DĚTMI

(V9-04 odd. II.)

Územní jednotka	Opakující se peněžité příspěvek podmíněný sociální potřebností c e l k e m		Jednorázový peněžité příspěvek		Věcná pomoc		Bezúročné půjčky	
	počet poskytnutých dávek	výdaje na dávky v tis. Kč	počet poskytnutých dávek	výdaje na dávky v tis. Kč	počet poskytnutých dávek	výdaje na dávky v tis. Kč	počet poskytnutých dávek	výdaje na dávky v tis. Kč
Hlavní město Praha	20 030	66 673	4 914	13 604	427	807	2	20
Benešov	1 099	3 784	150	543	10	16	0	0
Beroun	2 070	7 885	312	987	93	250	0	0
Kladno	12 675	56 345	247	524	1	3	0	0
Kolín	2 952	11 336	169	404	49	180	21	126
Kutná Hora	5 601	21 797	228	427	1	1	0	0
Mělník	7 214	26 739	622	1 422	102	221	0	0
Mladá Boleslav	3 739	15 853	134	551	39	178	0	0
Nymburk	4 456	18 300	150	340	77	306	0	0
Praha-východ	1 667	4 989	223	685	3	14	0	0
Praha-západ	1 185	3 682	167	434	46	173	0	0
Příbram	4 842	14 702	115	352	26	67	0	0
Rakovník	2 461	8 412	102	310	34	28	1	20
Středočeský kraj	49 961	193 824	2 619	6 979	481	1 437	22	146
České Budějovice	6 598	25 374	374	973	214	539	5	36
Český Krumlov	6 419	28 224	85	356	0	0	0	0
Jindřichův Hradec	5 095	18 164	291	827	52	135	7	46
Písek	4 997	19 035	249	538	0	0	0	0
Prachatice	2 489	9 710	215	627	6	36	0	0
Strakonice	3 418	12 695	72	277	53	114	0	0
Tábor	7 302	21 239	323	966	31	97	0	0
Jihočeský kraj	36 318	134 441	1 609	4 564	356	921	12	82

DÁVKY SOCIÁLNÍ PÉČE PRO RODINY S NEZAOPATŘENÝMI DĚTMI

(V9-04 odd. II.)

Územní jednotka	Opakující se peněžité příspěvek podmíněný sociální potřebností c e l k e m		Jednorázový peněžité příspěvek		Věcná pomoc		Bezúročné půjčky	
	počet poskytnutých dávek	výdaje na dávky v tis. Kč	počet poskytnutých dávek	výdaje na dávky v tis. Kč	počet poskytnutých dávek	výdaje na dávky v tis. Kč	počet poskytnutých dávek	výdaje na dávky v tis. Kč
Domažlice	1 390	5 824	15	37	24	63	1	10
Klatovy	3 583	12 803	181	532	0	0	0	0
Píseň-jih	1 945	7 143	158	209	44	105	0	0
Píseň-město	6 535	25 473	148	411	185	359	1	1
Píseň-sever	2 360	7 905	67	251	38	74	0	0
Rokycany	1 303	5 109	35	119	0	0	0	0
Tachov	2 775	11 712	219	365	0	0	0	0
Píseňský kraj	19 891	75 969	823	1 924	291	601	2	11
Cheb	3 661	14 358	3 188	10 904	150	526	0	0
Karlovy Vary	9 034	35 543	557	1 372	318	700	0	0
Sokolov	11 242	52 433	1 613	6 679	281	406	0	0
Karlovarský kraj	23 937	102 334	5 358	18 955	749	1 632	0	0
Děčín	21 518	95 383	1 303	3 052	62	100	0	0
Chomutov	28 133	116 341	1 125	1 808	386	320	0	0
Litoměřice	11 793	45 816	1 307	4 005	67	245	0	0
Louny	11 510	65 780	840	1 719	387	838	0	0
Most	47 349	210 511	420	1 228	21	69	13	69
Teplice	15 491	71 725	359	635	18	69	0	0
Ústí nad Labem	18 500	99 088	441	3 173	233	542	2	15
Ústecký kraj	154 294	704 644	5 795	15 620	1 174	2 183	15	84

DÁVKY SOCIÁLNÍ PÉČE PRO RODINY S NEZAOPATŘENÝMI DĚTMI

(V9-04 odd. II.)

Územní jednotka	Opakující se peněžité příspěvek podmíněný sociální potřebností celkem		Jednorázový peněžité příspěvek		Věcná pomoc		Bezúročné půjčky	
	počet poskytnutých dávek	výdaje na dávky v tis. Kč	počet poskytnutých dávek	výdaje na dávky v tis. Kč	počet poskytnutých dávek	výdaje na dávky v tis. Kč	počet poskytnutých dávek	výdaje na dávky v tis. Kč
Česká Lípa	6 808	30 033	373	1 020	197	200	0	0
Jablonec nad Nisou	5 771	32 090	639	1 124	261	913	0	0
Liberec	11 920	47 825	1 161	2 953	241	843	0	0
Semily	4 339	16 787	476	1 108	19	28	0	0
Liberecký kraj	28 838	126 735	2 649	6 205	718	1 984	0	0
Hradec Králové	6 793	26 377	621	1 066	17	18	0	0
Jičín	2 609	10 868	321	1 176	9	25	0	0
Náchod	11 472	43 645	906	1 964	350	1 098	1	10
Rychnov nad Kněžnou	3 521	12 500	248	509	108	210	0	0
Trutnov	10 682	40 384	648	1 768	367	603	0	0
Královehradecký kraj	35 077	133 774	2 744	6 483	851	1 954	1	10
Chrudim	5 098	18 789	749	1 701	373	766	0	0
Pardubice	6 151	25 667	318	504	89	122	0	0
Svitavy	8 657	33 868	1 020	2 285	490	1 376	0	0
Ústí nad Orlicí	8 975	35 872	610	1 538	890	1 593	0	0
Padubický kraj	28 881	114 196	2 697	6 028	1 842	3 857	0	0
Havlíčkův Brod	2 216	7 999	119	314	78	90	0	0
Jihlava	4 336	17 523	427	444	36	165	0	0
Pelhřimov	1 730	4 897	150	309	37	129	0	0
Třebíč	9 627	36 203	494	1 233	19	51	0	0
Žďár nad Sázavou	6 125	21 856	405	1 073	302	758	1	4
Kraj Vysočina	24 034	88 478	1 595	3 373	472	1 193	1	4

DÁVKY SOCIÁLNÍ PÉČE PRO RODINY S NEZAOPATŘENÝMI DĚTMI

(V9-04 odd. II.)

Územní jednotka	Opakující se peněžitý příspěvek podmíněný sociální potřebností c e i k e m		Jednorázový peněžitý příspěvek		Věcná pomoc		Bezúročné půjčky	
	počet poskytnutých dávek	výdaje na dávky v tis. Kč	počet poskytnutých dávek	výdaje na dávky v tis. Kč	počet poskytnutých dávek	výdaje na dávky v tis. Kč	počet poskytnutých dávek	výdaje na dávky v tis. Kč
Blansko	3 374	11 631	111	321	42	29	0	0
Brno-město	34 449	154 274	7 909	21 905	1 200	3 022	32	278
Brno venkov	6 228	22 868	415	1 136	87	194	0	0
Břeclav	8 772	32 318	399	1 277	69	296	0	0
Hodonín	16 776	63 573	1 017	3 211	909	1 683	0	0
Vyškov	4 619	20 312	260	614	15	9	0	0
Znojmo	5 929	21 765	162	482	1	2	0	0
Jihomoravský kraj	80 147	326 741	10 273	28 946	2 323	5 235	32	278
Jeseník	6 789	25 347	463	1 088	137	254	2	12
Olomouc	13 661	52 156	726	1 567	51	201	0	0
Prostějov	8 966	37 088	1 607	3 604	13	109	0	0
Přerov	11 083	49 425	1 258	2 104	61	158	0	0
Šumperk	19 857	72 799	346	1 116	14	51	0	0
Olomoucký kraj	60 356	236 815	4 400	9 479	276	773	2	12
Kroměříž	8 693	35 339	1 626	4 813	47	179	1	40
Uherské Hradiště	6 765	22 293	246	630	315	1 223	24	173
Vsetín	9 655	38 130	1 466	3 374	48	215	0	0
Zlín	8 326	29 645	1 600	5 292	91	252	0	0
Zlínský kraj	33 439	125 407	4 938	14 109	501	1 869	25	213

DÁVKY SOCIÁLNÍ PÉČE PRO RODINY S NEZAOPATŘENÝMI DĚTMI

(V9-04 odd. II.)

Územní jednotka	Opakující se peněžité příspěvek podmíněný sociální potřebností c e l k e m		Jednorázový peněžité příspěvek		Věcná pomoc		Bezúročné půjčky	
	počet poskytnutých dávek	výdaje na dávky v tis. Kč	počet poskytnutých dávek	výdaje na dávky v tis. Kč	počet poskytnutých dávek	výdaje na dávky v tis. Kč	počet poskytnutých dávek	výdaje na dávky v tis. Kč
Bruntál	15 030	64 646	851	3 905	209	751	0	0
Frydek-Místek	19 142	67 118	1 314	2 167	80	344	0	0
Karviná	45 379	195 153	2 213	5 856	464	3 151	0	0
Nový Jičín	18 482	75 631	1 584	4 645	137	1 358	0	0
Opava	14 659	56 384	708	1 605	2 216	3 675	0	0
Ostrava-město	67 342	301 735	7 572	14 032	497	2 053	0	0
Moravskoslezský kraj	180 034	760 667	14 242	32 210	3 603	11 332	0	0
CELKEM ČR	775 237	3 190 698	64 656	168 479	14 064	35 778	114	860

Pramen: MPSV

PŘÍSPĚVEK NA VÝŽIVU DÍTĚTE A DALŠÍ ÚČELOVÉ DÁVKY SOCIÁLNÍ PÉČE

(V9-04 odd. II.)

Územní jednotka	Peněžitý příspěvek na výživu dítěte C E L K E M		v t o m :				Peněžitý příspěvek pro děti v péstounské péči		Peněžitý příspěvek na úhradu za užívání bytu osiřelého nezaopatřeného dítěte	
	počet poskyt. dávek	výdaje v tis.Kč	jednorázový		opakovaný		počet poskyt. dávek	výdaje v tis.Kč	počet poskyt. dávek	výdaje v tis.Kč
			počet poskyt. dávek	výdaje v tis.Kč	počet poskyt. dávek	výdaje v tis.Kč				
Hlavní město Praha	4 992	5 590	557	601	4 435	4 989	13	72	3	19
Benešov	75	73	0	0	75	73	0	0	0	0
Beroun	299	370	0	0	299	370	0	0	0	0
Kladno	1 352	1 574	0	0	1 352	1 574	0	0	0	0
Kolín	535	696	2	2	533	694	1	5	0	0
Kutná Hora	464	422	0	0	464	422	1	12	0	0
Mělník	1 258	1 232	0	0	1 258	1 232	0	0	0	0
Mladá Boleslav	340	355	0	0	340	355	0	0	0	0
Nymburk	837	695	0	0	837	695	0	0	0	0
Praha-východ	132	248	0	0	132	248	0	0	0	0
Praha-západ	115	281	0	0	115	281	0	0	0	0
Příbram	842	1 029	0	0	707	856	58	48	0	0
Rakovník	282	262	24	7	258	255	1	6	0	0
Středočeský kraj	6 531	7 237	26	9	6 370	7 055	61	71	0	0
České Budějovice	840	1 262	16	9	824	1 253	4	21	0	0
Český Krumlov	644	713	0	0	644	713	2	10	0	0
Jindřichův Hradec	1 182	781	0	0	1 182	781	3	15	0	0
Písek	445	671	0	0	445	671	0	0	0	0
Prachatice	287	304	2	2	285	302	0	0	0	0
Strakonice	845	631	0	0	845	631	2	9	0	0
Tábor	678	580	0	0	678	580	0	0	0	0
Jihočeský kraj	4 921	4 942	18	11	4 903	4 931	11	55	0	0

PŘÍSPĚVEK NA VÝŽIVU DÍTĚTE A DALŠÍ ÚČELOVÉ DÁVKY SOCIÁLNÍ PÉČE

(V9-04 odd. II.)

Územní jednotka	Peněžítý příspěvek na výživu dítěte C E L K E M		v t o m :				Peněžítý příspěvek pro děti v pěstounské péči		Peněžítý příspěvek na úhradu za užívání bytu osiřelého nezaopatřeného dítěte	
	počet poskyt. dávek	výdaje v tis.Kč	jednorázový		opakovaný		počet poskyt. dávek	výdaje v tis.Kč	počet poskyt. dávek	výdaje v tis.Kč
			počet poskyt. dávek	výdaje v tis.Kč	počet poskyt. dávek	výdaje v tis.Kč				
Domažlice	199	182	1	1	198	181	3	20	0	0
Klatovy	475	566	0	0	475	566	0	0	0	0
Píseň-jih	243	284	1	1	242	283	0	0	0	0
Píseň-město	1 196	1 328	7	6	1 189	1 322	0	0	0	0
Píseň-sever	338	316	0	0	305	316	1	6	0	0
Rokycany	182	183	5	6	177	177	0	0	0	0
Tachov	243	178	0	0	243	178	0	0	0	0
Píseňský kraj	2 876	3 037	14	14	2 829	3 023	4	26	0	0
Cheb	777	653	1	2	776	651	0	0	0	0
Karlovy Vary	1 607	1 494	0	0	1 607	1 494	2	9	0	0
Sokolov	2 635	1 742	0	0	2 635	1 742	0	0	0	0
Karlovarský kraj	5 019	3 889	1	2	5 018	3 887	2	9	0	0
Děčín	3 816	2 137	0	0	3 816	2 137	0	0	0	0
Chomutov	3 672	2 290	0	0	3 632	2 276	1	6	0	0
Litoměřice	1 284	1 179	1	0	1 283	1 177	0	0	0	0
Louny	1 947	1 222	0	0	1 947	1 222	0	0	0	0
Most	1 626	1 079	0	0	1 626	1 079	0	0	0	0
Teplice	1 466	1 064	6	13	1 460	733	0	0	0	0
Ústí nad Labem	1 494	1 134	0	0	1 494	954	0	0	0	0
Ústecký kraj	15 305	10 105	7	13	15 258	9 578	1	6	0	0

PŘÍSPĚVEK NA VÝŽIVU DÍTĚTE A DALŠÍ ÚČELOVÉ DÁVKY SOCIÁLNÍ PÉČE

(V9-04 odd. II.)

Územní jednotka	Peněžítý příspěvek na výživu dítěte C E L K E M		v t o m :				Peněžítý příspěvek pro děti v pěstounské péči		Peněžítý příspěvek na úhradu za užívání bytu osiřelého nezaopatřeného dítěte	
	počet poskyt. dávek	výdaje v tis.Kč	jednorázový		opakovaný		počet poskyt. dávek	výdaje v tis.Kč	počet poskyt. dávek	výdaje v tis.Kč
			počet poskyt. dávek	výdaje v tis.Kč	počet poskyt. dávek	výdaje v tis.Kč				
Česká Lípa	844	815	0	0	844	815	2	9	0	0
Jablonec nad Nisou	1 337	1 101	1	1	1 336	1 100	0	0	0	0
Liberec	1 439	1 593	0	0	1 439	1 593	2	11	0	0
Semily	678	517	2	2	676	515	1	5	0	0
Liberecký kraj	4 298	4 026	3	3	4 295	4 023	5	25	0	0
Hradec Králové	1 279	867	2	2	1 277	865	0	0	0	0
Jičín	275	198	2	2	273	196	0	0	0	0
Náchod	1 008	853	0	0	991	832	3	15	0	0
Rychnov nad Kněžnou	398	314	5	6	382	300	0	0	0	0
Trutnov	1 039	922	0	0	779	824	13	50	0	0
Královehradecký kraj	3 999	3 154	9	10	3 702	3 017	16	65	0	0
Chrudim	723	804	0	0	723	804	2	12	0	0
Paroubice	1 292	1 232	9	10	1 283	1 207	3	17	0	0
Svitavy	740	657	0	0	740	657	1	5	12	17
Ústí nad Orlicí	1 308	1 245	1	2	1 307	1 243	2	18	0	0
Padubický kraj	4 063	3 938	10	12	4 053	3 911	8	52	12	17
Havlíčkův Brod	304	297	2	2	302	295	1	5	0	0
Jihlava	666	366	1	1	665	365	1	5	0	0
Pelhřimov	428	290	1	1	427	289	5	28	0	0
Třebíč	1 673	1 568	1	1	1 672	1 567	0	0	0	0
Žďár nad Sázavou	755	712	3	8	752	702	11	24	0	0
Kraj Vysočina	3 826	3 233	8	13	3 818	3 218	18	62	0	0

PŘÍSPĚVEK NA VÝŽIVU DÍTĚTE A DALŠÍ ÚČELOVÉ DÁVKY SOCIÁLNÍ PÉČE

(V9-04 odd. II.)

Územní jednotka	Peněžítý příspěvek na výživu dítěte C E L K E M		v t o m :				opakovany		Peněžítý příspěvek pro děti v pěstounské péči		Peněžítý příspěvek na úhradu za užívání bytu osiřelého nezaopatřeného dítěte	
	počet poskyt. dávek	výdaje v tis.Kč	jednorázový		opakovany		počet poskyt. dávek	výdaje v tis.Kč	počet poskyt. dávek	výdaje v tis.Kč	počet poskyt. dávek	výdaje v tis.Kč
			počet poskyt. dávek	výdaje v tis.Kč	počet poskyt. dávek	výdaje v tis.Kč						
Blansko	559	538	0	0	559	538	2	9	0	0	0	0
Brno-město	4 936	4 744	24	22	4 912	4 720	10	64	0	0	0	0
Brno venkov	1 241	1 296	3	3	1 238	1 293	62	101	0	0	0	0
Břeclav	1 563	1 552	1	1	1 562	1 551	2	10	0	0	0	0
Hodonín	2 036	2 060	1	1	2 035	2 049	0	0	0	0	0	0
Vyškov	710	628	0	0	627	568	2	10	0	0	0	0
Znojmo	513	1 242	9	7	504	1 235	0	0	0	0	0	0
Jihomoravský kraj	11 558	12 060	38	34	11 437	11 954	78	194	0	0	0	0
Jeseník	1 072	651	12	7	1 060	644	1	5	0	0	0	0
Olomouc	2 064	1 705	10	9	2 054	1 634	0	0	0	0	0	0
Prostějov	1 170	1 129	0	0	1 170	1 129	0	0	0	0	0	0
Přerov	1 884	1 611	0	0	1 884	1 611	0	0	0	0	0	0
Šumperk	1 446	1 180	6	15	1 440	1 165	1	5	0	0	0	0
Olomoucký kraj	7 636	6 276	28	31	7 608	6 183	2	10	0	0	0	0
Kroměříž	1 078	1 254	9	11	1 069	1 243	1	23	0	0	0	0
Uherské Hradiště	912	961	6	7	906	954	0	0	0	0	0	0
Vsetín	1 189	1 243	0	0	1 189	1 243	3	22	37	174	0	0
Zlín	1 748	2 294	6	5	1 742	2 289	0	0	0	0	0	0
Zlínský kraj	4 927	5 752	21	23	4 906	5 729	4	45	37	174	0	0

PŘÍSPĚVEK NA VÝŽIVU DÍTĚTE A DALŠÍ ÚČELOVÉ DÁVKY SOCIÁLNÍ PÉČE

(V9-04 odd. II.)

Územní jednotka	Peněžítý příspěvek na výživu dítěte C E L K E M		v t o m :				Peněžítý příspěvek pro děti v pěstounské péči		Peněžítý příspěvek na úhradu za užívání bytu osiřelého nezaopatřeného dítěte	
	počet poskyt. dávek	výdaje v tis.Kč	jednorázový		opakovaný		počet poskyt. dávek	výdaje v tis.Kč	počet poskyt. dávek	výdaje v tis.Kč
			počet poskyt. dávek	výdaje v tis.Kč	počet poskyt. dávek	výdaje v tis.Kč				
Bruntál	2 062	1 460	6	3	2 056	1 457	4	21	0	0
Frydek-Místek	3 719	3 234	63	68	3 656	3 166	4	19	0	0
Karviná	6 295	6 323	2	2	6 293	6 318	23	142	0	0
Nový Jičín	1 816	1 736	4	2	1 812	1 582	6	57	0	0
Opava	1 176	1 029	0	0	1 138	998	1	6	0	0
Ostrava-město	9 355	7 850	21	19	9 324	7 831	10	48	6	29
Moravskoslezský kraj	24 423	21 632	96	94	24 279	21 352	48	293	6	29
CELKEM ČR	104 374	94 871	836	870	102 911	92 850	271	985	58	239

Pramen: MPSV

TÝRANÉ A ZNEUŽÍVANÉ DĚTI - VĚKOVÁ STRUKTURA A SOCIÁLNÍ PROSTŘEDÍ TÝRANÝCH A ZNEUŽÍVANÝCH DĚTÍ

(V20-01 odd. XI/A)

		Počet dětí																					
		tělesné týrání		psychické týrání		sexuální zneužívání		dětská pornografie		dětská prostituce		celkem											
		chlapci	dívky	chlapci	dívky	chlapci	dívky	chlapci	dívky	chlapci	dívky	chlapci	dívky										
		do 1 roku		od 1 roku do 3 let		od 3 do 6 let		od 6 do 15 let		od 15 do 18 let		úplná rodina		neúplná rodina bez matky		neúplná rodina bez otce		doplňená rodina o matku		doplňená rodina o otce		náhradní rodina	
Nahlášeno případů		14	15	6	8	0	4	0	0	0	0	0	0	0	0	0	0	0	0	0	20	27	
		31	21	22	16	1	8	0	0	0	0	0	0	0	0	0	0	0	0	0	54	45	
	z toho	41	28	49	31	10	43	1	0	0	0	1	0	0	0	1	0	0	0	0	101	103	
		199	139	126	140	73	352	6	9	3	2	407	642										
		25	43	25	29	7	87	3	0	0	2	60	161										
Sociální prostředí dítěte		109	96	135	135	41	189	2	4	0	3	287	427										
		16	15	9	4	5	32	0	0	0	0	30	51										
		81	64	54	56	25	137	6	2	3	169	260											
		7	7	2	2	1	9	0	0	0	10	18											
		85	55	27	27	16	97	1	3	0	129	183											
	8	7	0	1	3	18	0	0	0	11	26												
	4	2	0	0	0	12	1	0	0	5	14												

Poznámka: Počty týraných nebo zneužívaných dětí jsou zjišťovány na základě případů oznámených na OSPOD (při vyplňování typu týrání nebo zneužívání je ve vztahu ke každému dítěti označen pouze jeden převládající typ)

Pramen: MPSV ČR

TÝRANÉ A ZNEUŽÍVANÉ DĚTI - STRUKTURA TÝRAJÍCÍCH A ZNEUŽÍVAJÍCÍCH OSOB

(V20-01 odd. XI.A)

	Počet případů					celkem
	tělesné týrání	psychické týrání	sexuální zneužívání	dětská pornografie	dětská prostituce	
matka	151	76	6	0	0	233
otec	151	231	90	2	0	474
oba rodiče	59	26	2	1	0	88
partner matky	118	69	78	1	0	266
partnerka otce	7	2	0	0	0	9
sourozenec	4	4	23	0	0	31
prarodič	8	0	9	0	0	17
jiný příbuzný	9	3	32	0	0	44
jiná osoba	40	25	297	8	3	373
nevlastní sourozenec	0	2	8	0	0	10
jiná zodpovědná osoba (učitel, vychovatel)	9	14	40	7	5	75
CELKEM	556	452	585	19	8	1620

Pramen: MPSV

STAV PRACOVNÍKŮ NA ODDĚLENÍCH SOCIÁLNĚ PRÁVNÍ OCHRANY DĚTÍ (OSPOD)

(V20-01 odd. XII.)

	VZDĚLÁNÍ ZAMĚSTNANCŮ										z toho kumulovaná místa
	základní	SS soc. právní	jiné střední	vyšší odborné SP	jiné vyšší odborné	vysokoškolské	VŠ sociálně právní	CELKEM			
Hlavní město Praha	0	49	27	43	3	22	15	159	8		
Středočeský kraj	0	77	49	31	1	3	11	172	34		
Jihočeský kraj	0	43	22	8	0	15	6	94	28		
Pízeňský kraj	0	13	35	13	0	11	14	86	28		
Karlovarský kraj	0	6	33	4	0	3	6	52	4		
Ústecký kraj	0	36	69	15	0	3	13	136	31		
Liberecký kraj	0	21	16	3	1	4	18	63	11		
Královéhradecký kraj	0	27	18	20	1	7	25	98	19		
Pardubický kraj	3	21	8	16	1	8	10	67	17		
Vysočina	0	26	17	13	1	6	6	69	24		
Jihomoravský kraj	0	56	35	22	5	35	17	170	64		
Olomoucký kraj	0	33	22	12	0	34	10	111	27		
Zlínský kraj	0	30	19	4	9	10	6	78	18		
Moravskoslezský kraj	1	95	53	33	3	41	33	259	41		
Česká republika	4	533	423	237	25	202	190	1 614	354		

Pramen: MPSV

**STAV PRACOVNÍKŮ NA ODDĚLENÍCH SOCIÁLNĚ PRÁVNÍ OCHRANY DĚTÍ (OSPOD)
- kurátoři pro mládež v rámci OSPOD**

(V20-01 odd. XII.)

	VZDĚLÁNÍ ZAMĚSTNANCŮ									
	základní	SS soc. právní	jiné střední	vyšší odborné SP	jiné vyšší odborné	vysokoškolské	VŠ sociálně právní	CELKEM		
Hlavní město Praha	0	11	5	7	0	7	4	34		
Středočeský kraj	0	7	7	9	0	0	2	25		
Jihočeský kraj	0	11	5	0	0	4	2	22		
Plzeňský kraj	0	5	15	4	0	5	5	34		
Karlovarský kraj	0	1	8	1	0	2	3	15		
Ústecký kraj	0	7	32	9	0	3	7	58		
Liberecký kraj	0	5	1	1	0	1	3	11		
Královéhradecký kraj	0	12	9	7	0	0	9	37		
Pardubický kraj	1	8	1	4	1	3	3	21		
Vysočina	0	7	7	3	0	2	1	20		
Jihomoravský kraj	0	13	12	2	2	11	5	45		
Olomoucký kraj	0	4	7	4	0	4	0	19		
Zlínský kraj	0	3	2	1	3	5	2	16		
Moravskoslezský kraj	0	18	16	2	1	16	6	59		
Česká republika	1	112	127	54	7	63	52	416		

Pramen: MPSV

STAV PRACOVNÍKŮ NA ODDĚLENÍCH SOCIÁLNĚ PRÁVNÍ OCHRANY DĚTÍ (OSPOD)
- kurátoři pro mládež mimo OSPOD

(V20-01 odd. XII.)

	VZDĚLÁNÍ ZAMĚŠTNANCŮ									
	základní	SS soc. právní	jiné střední	vyšší odborné SP	jiné vyšší odborné	vysokoškolské	VŠ sociálně právní	CELKEM		
Hlavní město Praha	0	5	2	8	1	5	9	30		
Středočeský kraj	0	8	4	3	0	0	0	15		
Jihočeský kraj	0	1	0	0	0	1	0	2		
Plzeňský kraj	0	0	0	0	0	0	0	0		
Karlovarský kraj	0	0	0	0	0	0	0	0		
Ústecký kraj	0	3	3	1	0	0	2	9		
Liberecký kraj	0	6	0	1	0	0	3	10		
Královéhradecký kraj	0	0	0	0	0	0	0	0		
Pardubický kraj	0	0	0	0	0	0	0	0		
Vysočina	0	0	0	0	0	0	0	0		
Jihomoravský kraj	0	0	0	2	0	4	0	6		
Olomoucký kraj	0	2	0	0	0	5	4	11		
Zlínský kraj	0	0	1	1	0	0	0	2		
Moravskoslezský kraj	0	1	0	0	0	3	0	4		
Česká republika	0	26	10	16	1	18	18	89		

Pramen: MPSV

DĚTI S NAŘÍZENOU ÚSTAVNÍ VÝCHOVOU NEBO ULOŽENOU OCHRANNOU VÝCHOVOU UMÍSTĚNÉ V ÚSTAVNÍCH ZAŘÍZENÍCH

(V20-01 odd. XIII.)

	Počet dětí s nařízenou ústavní výchovou	z toho ve sledovaném roce byla ústavní výchova ukončena z důvodu			Počet dětí s uloženou ochrannou výchovou	z toho ve sledovaném roce byla ochranná výchova ukončena z důvodu		
		návratu do původní rodiny	umístění do NRP	zletilosti		návratu do původní rodiny	umístění do NRP	zletilosti
Hlavní město Praha	631	43	20	69	12	0	0	1
Středočeský kraj	836	65	35	98	11	0	0	1
Jihočeský kraj	484	41	20	47	5	0	0	2
Píseňský kraj	371	38	12	58	4	0	0	0
Karlovarský kraj	499	23	22	49	3	0	0	1
Ústecký kraj	1533	47	30	108	26	1	0	1
Liberecký kraj	423	19	14	48	3	0	0	0
Královéhradecký kraj	462	30	17	48	15	0	0	1
Pardubický kraj	361	19	23	27	8	0	0	2
Vysočina	256	14	9	32	4	0	0	1
Jihomoravský kraj	795	37	27	76	8	0	0	0
Olomoucký kraj	578	19	19	38	11	0	0	1
Zlínský kraj	272	12	11	42	6	0	0	3
Moravskoslezský kraj	1190	85	58	157	43	0	0	5
Česká republika	8691	492	317	897	159	1	0	19

Pramen: MPSV

9. PRÁCE S PŘÍSLUŠNÍKY MARGINÁLNÍCH SKUPIN

- 9.1 Sociální práce s příslušníky marginálních skupin v roce 2006**
- 9.2 Hmotná pomoc příslušníkům marginálních skupin v roce 2006**

SOCIÁLNÍ PRÁCE S PŘÍSLUŠNÍKY MARGINÁLNÍCH SKUPIN V ROCE 2006
(V26-01 odd. 1.)

Územní jednotka	Počet evidovaných občanů CELKEM	v t o m:			Počet občanů propuštěných z vězení CELKEM	v t o m:		
		počet občanů, jimž byla poskytnuta jednorázová pomoc	počet klientů, jimž byla poskytována pomoc	počet klientů ve vězení, s nimiž se pracuje		počet klientů, jimž byla poskytována pomoc	počet klientů, jimž byla poskytována jednorázová pomoc	počet klientů ve vězení, s nimiž se pracuje
Hlavní město Praha	3 978	1 073	1 860	394	1 347	486	571	181
Středočeský kraj	2 558	767	906	328	1 376	640	405	168
Jihočeský kraj	1 706	426	364	131	710	300	197	65
Pízeňský kraj	1 514	398	396	97	683	325	171	74
Karlovarský kraj	1 225	127	699	161	756	162	333	200
Ústecký kraj	4 460	1 484	945	218	1 836	989	532	180
Liberecký kraj	1 211	487	254	67	742	348	170	46
Královéhradecký kraj	1 855	782	328	250	591	375	96	48
Pardubický kraj	1 124	305	217	158	506	245	114	64
Kraj Vysočina	1 269	409	424	139	364	145	96	91
Jihomoravský kraj	5 266	763	2 508	384	1 288	330	623	165
Olomoucký kraj	1 567	442	480	109	861	317	292	86
Zlínský kraj	1 278	279	357	134	429	222	125	33
Moravskoslezský kraj	6 789	1 565	2 583	890	2 865	1 126	857	469
ČESKÁ REPUBLIKA	35 800	9 307	12 321	3 460	14 354	6 010	4 582	1 870

Pramen: MPSV

HMOTNÁ POMOC PŘÍSLUŠNÍKŮM MARGINÁLNÍCH SKUPIN V ROCE 2006
 (V26-01 odd. II. a III.)

Územní jednotka	Jednorázový peněžitý příspěvek		Věcná dávka		Bezúročná půjčka		Personální zajištění	
	počet poskytnutých dávek	výdaje na dávky v Kč	počet poskytnutých dávek	výdaje na dávky v Kč	počet poskytnutých dávek	výdaje na dávky v Kč	počet zaměstnanců v přenesené působnosti	počet zaměstnanců v samostatné působnosti
Hlavní město Praha	1 060	778 898	9	7 000	1	4 000	26	20
Středočeský kraj	917	714 190	43	11 460	0	0	26	13
Jihočeský kraj	511	385 120	5	2 500	0	0	19	12
Plzeňský kraj	553	412 436	6	3 510	1	20 000	19	10
Karlovarský kraj	502	427 865	0	0	0	0	7	5
Ústecký kraj	1 182	1 057 795	14	6 800	0	0	16	12
Liberecký kraj	437	353 708	0	0	0	0	10	3
Královéhradecký kraj	378	322 900	1	200	0	0	15	13
Pardubický kraj	290	240 224	3	2 600	0	0	15	7
Kraj Vysočina	579	326 763	12	12 000	0	0	15	15
Jihomoravský kraj	892	795 659	13	7 010	0	0	38	23
Olomoucký kraj	516	447 787	0	0	0	0	12	10
Zlínský kraj	250	233 098	4	3 298	1	6 300	13	13
Moravskoslezský kraj	1 925	1 550 978	17	4 630	0	0	32	10
ČESKÁ REPUBLIKA	9 992	8 047 421	127	61 008	3	30 300	263	166

Pramen: MPSV

10. PŘÍJMY A VÝDAJE KAPITOLY 313

- 10.1 Přehled o plnění rozpočtu kapitoly 313 - MPSV ČR za rok 2006**
- 10.2 Přehled o plnění rozpočtu příjmů organizačních složek státu za rok 2006**
- 10.3 Přehled o plnění rozpočtu běžných výdajů organizačních složek státu za rok 2006**
- 10.4 Přehled o plnění rozpočtu výdajů účelově určených na financování reprodukce investičního majetku kapitoly 313 - MPSV za rok 2006**
- 10.5 Přehled výdajů na transfery obyvatelstvu za rok 2006**

PŘEHLED O PLNĚNÍ ROZPOČTU KAPITOLY 313 - MPSV ČR ZA ROK 2006

v tis. Kč

Ukazatel	a					
	1	2	3	4	5	6
	Skutečnost 2005	Schválený rozpočet 2006	Upravený rozpočet 2006	Skutečnost 2006	% plnění upraveného rozpočtu	Index 2006/2005
P Ř Í J M Y celkem	304 236 004	331 166 583	330 754 943	328 808 864	99,41	108,08
v tom: příjmy z pojistného, vč.pokut, penále a přirážky k pojistnému	301 199 900	325 700 000	325 700 000	323 435 212	99,30	107,38
z toho: pojistné na důchodové pojištění vč.pokut a penále	250 055 617	270 331 000	270 331 000	268 401 110	99,29	107,34
nedaňové příjmy	1 313 614	1 195 600	1 195 600	1 448 674	121,17	110,28
kapitálové příjmy	1 528			2 237		146,40
přijaté dotace	1 721 962	4 270 983	3 859 343	3 922 741	101,64	227,81
V Ý D A J E celkem	337 895 398	357 189 315	370 426 856	372 129 603	100,46	110,13
Běžné výdaje celkem	331 743 236	354 164 928	366 822 496	364 110 172	99,26	109,76
v tom:						
Běžné výdaje organizačních složek státu celkem	329 348 530	349 809 613	362 459 504	360 505 945	99,46	109,46
v tom: platy zaměstnanců a ostatní platby za provedenou práci	4 213 103	4 396 484	4 602 504	4 613 785	100,25	109,51
z toho: státní správa	4 097 255	4 273 885	4 477 393	4 488 463	100,25	109,55
povinné pojistné placené zaměstnavatelem	1 475 174	1 553 612	1 633 542	1 635 600	100,13	110,88
převod fondu kulturních a sociálních potřeb	84 411	87 602	91 511	91 848	100,37	108,81
věcné výdaje	3 862 151	4 052 027	4 524 879	3 871 799	85,57	100,25
důchody	241 160 897	256 987 500	266 257 829	266 225 875	99,99	110,39
dávky nemocenského pojištění	31 660 258	30 775 058	32 775 058	32 773 354	99,99	103,52
ostatní sociální dávky	1 737 538	2 002 850	2 002 850	1 964 516	98,09	113,06
podpory v nezaměstnanosti	33 046 018	33 829 158	34 090 830	34 123 222	100,10	x
aktivní politika zaměstnanosti	7 046 846	7 300 000	7 249 000	7 307 521	100,81	103,70
z toho: investiční pobídky	4 172 172	7 714 322	6 688 788	5 301 682	79,26	127,07
příspěvek zaměstnavatelům zaměstnávajícím více než 50% občanů se ZPS	976 732	2 226 001	1 102 978	1 048 236	95,04	107,32
výdaje na odškodňovací zákony (bez správních výdajů)	736 913	811 000	1 257 713	1 410 552	112,15	191,41
výplaty spojené s realizací zákona č. 118/2000 Sb. (insolvence)	5 540	x	1 015 000	1 002 618	98,78	x
Příspěvky na činnost příspěvkovým organizacím vč. PO ÚSP Hrabyně	147 509	300 000	270 000	183 573	67,99	124,45
Neinvestiční dotace do sociálních oblastí	2 058 037	4 086 382	4 052 250	3 271 032	80,72	158,94
v tom: občanská sdružení	463 728	430 537	741 433	827 836	111,65	178,52
humanitární organizace	194 185	289 190	259 910	249 364	95,94	128,42
obecně prospěšné organizace	163 346	838 767	478 128	243 165	50,86	148,86
nefinanční podnikatelské subjekty - fyz. osoby a právnické osoby	68 187	348 299	210 809	233 529	110,78	342,48
ostatní neinvestiční dotace a transfery nezisk.org, PO, a VŠ	72 756	620 213	593 718	274 582	46,25	377,40
investiční dotace územním celkům	1 095 835	1 559 376	1 768 252	1 442 556	81,58	x
Dotace České katolické charity na domovy důchodců duchovních a řeholníků	91 000	90 000	90 000	90 000	100,00	98,90
Úhrady kontrol BOZP	45 000	44 550	44 550	44 427	99,72	98,73
Neinvestiční dotace VaV	60 440	x	33 974	54 630	160,80	x
Převody do rezervního fondu - běžné výdaje	3 757 359	x	x	4 420 291	x	x
Výdaje účelově určené na financování reprodukce investičního majetku	1 514 029	3 024 387	3 604 360	2 979 834	82,67	196,81
Převody do rezervního fondu - financování reprodukce majetku	880 774	x	x	619 306	x	x

Pramen: MPSV (SZÚ 2006)

**PŘEHLED O PLNĚNÍ ROZPOČTU PŘÍJMŮ ORGANIZAČNÍCH SLOŽEK STÁTU
za rok 2006**

v tis.Kč

	Skutečnost 2005	Schválený rozpočet 2006	Upravený rozpočet 2006	Skutečnost 2006	% plnění upraveného rozpočtu	Index 2006/2005
Příjmy celkem	304 236 004	331 166 583	330 754 943	328 808 864	99,41	108,08
v tom: ČSSZ	302 433 620	326 772 292	326 772 292	324 871 141	99,42	107,42
ČÚBP	647	-	-	-	x	x
SÚIP	652	550	550	1 360	247,27	x
MPSV	936 395	4 272 033	3 860 393	2 264 754	58,67	241,86
ÚP	828 273	90 000	90 000	1 631 696	1 813,00	197,00
Úřad pro MPOD	2	8	8	-	x	x
ÚSP	36 415	31 700	31 700	39 913	125,91	109,61
v tom: daňové příjmy ČSSZ	301 198 900	325 700 000	325 700 000	323 435 212	99,30	107,38
z toho: pojistné na důchodové pojištění	250 055 617	270 331 000	270 331 000	268 401 110	99,29	107,34
nedaňové příjmy	1 313 614	1 195 600	1 195 600	1 448 674	121,17	110,28
v tom: ČSSZ	1 027 599	1 072 292	1 072 292	1 121 886	104,63	109,18
ČÚBP	597	-	-	-	x	x
SÚIP	652	550	550	1 201	x	x
MPSV	52 574	1 050	1 050	103 188	x	196,27
ÚP	195 973	90 000	90 000	184 685	205,21	94,24
Úřad pro MPOD	2	8	8	-	x	x
ÚSP	36 217	31 700	31 700	37 714	118,97	104,13
z toho: splátky půjček ÚP	8 350	8 938	5 378	5 753	106,97	68,90
splátky půjček MPSV	30 043	-	-	87 649	x	x
dobrovolné pojistné ČSSZ	874 571	932 300	932 300	893 800	95,87	102,20
vratky důchodů z minulých let ČSSZ	131 623	125 692	125 692	210 530	167,50	159,95
kapitálové příjmy	1 528	-	-	2 237	x	146,40
v tom: ČSSZ	415	-	-	1 575	x	379,52
SÚIP	-	-	-	9	x	x
MPSV	98	-	-	198	x	x
ÚP	899	-	-	455	x	50,61
ÚSP	116	-	-	-	x	0,00
přijaté dotace	1 721 962	4 270 983	3 859 343	3 922 741	101,64	227,81
v tom: ČSSZ	206 706	-	-	312 468	x	151,17
ČÚBP	50	-	-	-	x	x
SÚIP	-	-	-	150	x	x
MPSV	883 723	4 270 983	3 859 343	2 161 368	56,00	244,58
ÚP	631 401	-	-	1 446 556	x	229,10
ÚSP	82	-	-	2 199	x	x

Pramen: MPSV (SZÚ 2006)

PŘEHLED O PLNĚNÍ ROZPOČTU BĚŽNÝCH VÝDAJŮ ORGANIZAČNÍCH SLOŽEK STÁTŮ (STÁTNI SPRÁVA) ZA ROK 2006

a	v tis.Kč					
	Skutečnost	Schválený	Upravený	Skutečnost	Plnění	Index
	2005	rozpočet 2006	rozpočet 2006	2006	upraveného rozpočtu v % 4:3	2006/2005 4:1
	1	2	3	4	5	6
Běžné výdaje OSS celkem *) **)	329 086 124	349 571 689	361 053 768	359 006 027	99,43	109,09
v tom: ČSSZ	279 164 155	293 965 364,00	305 672 588,00	305 676 763	100,00	109,50
ČÚBP a IBP	82 020	x	x	x	x	x
MPSV	4 601 926	7 865 945	6 135 963	5 452 566	88,86	118,48
SÚIP	118 972	205 737	245 100	243 578	99,38	x
ÚP	45 110 929	47 526 383,00	48 991 687,00	47 624 699	97,21	105,57
Úřad pro MPOD	8 122	8 260	8 430	8 421	99,89	103,68
v tom: platy zaměstnanců a ostatní platby za prov. práci	4 097 255	4 273 885	4 369 016	4 376 474	100,17	106,81
v tom: ČSSZ	1 875 458	1 954 637	1 995 856	2 013 224	100,87	107,35
ČÚBP a IBP	50 057	x	x	x	x	x
MPSV	238 777	251 598	256 845	254 980	99,27	106,79
SÚIP	63 645	130 823	149 968	150 361	100,26	236,25
ÚP	1 864 945	1 932 282	1 961 782	1 953 344	99,57	104,74
Úřad pro MPOD	4 373	4 545	4 565	4 565	100,00	104,39
věcné výdaje celkem	3 763 705	3 982 053	4 453 857	3 699 136	83,05	98,28
v tom: ČSSZ ***)	2 036 136	1 522 150	1 902 576	1 955 261	102,77	96,03
ČÚBP a IBP	17 500	x	x	x	x	x
MPSV	859 087	1 420 258	1 417 525	913 981	64,48	106,39
SÚIP	31 782	26 511	39 645	37 720	95,14	118,68
ÚP	817 067	1 011 100	1 091 927	789 997	72,35	96,69
Úřad pro MPOD	2 133	2 034	2 184	2 177	99,68	102,06
povinné pojistné placené zaměstnavatelem	1 434 909	1 510 703	1 551 966	1 552 909	100,06	108,22
v tom: ČSSZ	656 693	684 123	698 550	704 152	100,80	107,39
ČÚBP a IBP	13 463	x	x	x	x	x
MPSV	83 572	88 060	89 904	89 361	99,40	106,93
SÚIP	22 272	45 788	52 489	52 499	100,02	x
ÚP	658 380	691 141	709 432	705 308	99,42	107,13
Úřad pro MPOD	1 529	1 591	1 591	1 589	99,87	103,92
převod fondu kulturních a sociálních potřeb	82 104	85 160	86 861	87 212	100,40	106,22
v tom: ČSSZ	37 933	39 046	39 869	40 295	101,07	106,23
ČÚBP a IBP	1 000	x	x	x	x	x
MPSV	4 631	4 835	5 006	4 941	98,70	106,69
SÚIP	1 273	2 615	2 998	2 998	100,00	x
ÚP	37 180	38 574	38 898	38 888	99,97	104,59
Úřad pro MPOD	87	90	90	90	100,00	103,45
výdaje na transfery RO celkem vč. insolvence a příspěvek zaměstnavatelům občanů se ZPS	319 708 151	339 719 888	350 592 068	349 290 296	99,63	109,25
v tom: ČSSZ	274 558 935	289 765 408	301 035 737	300 963 831	99,98	109,62
MPSV	3 415 859	6 101 194	4 366 683	4 189 303	95,94	122,64
ÚP	41 733 357	43 853 286	45 189 648	44 137 162	97,67	105,76

*) bez neinvestičních výdajů účelově určených na financování reprodukce investičního majetku

**) nejsou zahrnuty prostředky převedené do rezervních fondů OOS

***) včetně výdajů na osoby z českým původem přesídlené z Kazachstánu

Pramen: MPSV (SZÚ 2006)

PĚHLED O PLNĚNÍ ROZPOČTU VÝDAJŮ ÚČELOVĚ URČENÝCH NA FINANCOVÁNÍ REPRODUKCE INVESTIČNÍHO MAJETKU
kapitoly 313 - MPSV za rok 2006

v tis. Kč

	1	2	3	4	5	6
	Skutečnost 2005	Schválený rozpočet 2006	Upravený rozpočet 2006	Skutečnost 2006	Plnění upraveného rozpočtu v % 4:3	Index 2006/2005 4:1
a						
Výdaje účelově určené na financ. reprodukce invest. majetku	1 433 580	3 024 887	3 604 860	2 979 834	82,66	207,86
v tom: ČSSZ	505 708	485 869	1 025 907	781 086	76,14	154,45
ČÚBP a IBP	1 190	-	-	-	X	X
SUIP	23 352	17 373	55 328	53 570	96,82	X
UP	133 391	245 204	270 680	349 559	129,14	262,06
USP	42 461	65 154	82 981	48 023	57,87	113,10
MPSV celkem	727 478	1 896 074	2 169 964	1 747 596	80,54	240,23
v tom : Ministerstvo	349 241	500 524	145 864	134 143	91,96	38,41
Informační systém (SSP, HN, SS)	77 035	391 000	1 064 700	1 032 586	96,98	1 340,41
Dotace a návratné finanční výpomoci obcím a regionům	280 502	987 050	928 857	528 232	56,87	188,32
Dotace a návratné finanční výpomoci poskytnuté příspěvkovým org. (1)	-	2 500	2 500	1 322	X	X
Dotace a návratné finanční výpomoci poskytnuté občanským sdružením	5 128	3 000	5 434	5 661	104,18	110,39
Dotace a návratné finanční výpomoci poskytnuté ostatním subjektům	15 572	12 000	22 609	45 652	201,92	293,17
z toho: Česká katolická charita	-	-	3 361	3 361	X	X
investiční dotace	1 186 921	2 372 994	2 419 665	1 974 258	81,59	166,33
v tom: ČSSZ	485 334	485 869	618 618	522 002	84,38	107,56
ČÚBP a IBP	1 190	-	-	-	X	X
SUIP	12 238	-	18 834	17 279	91,74	141,19
UP	116 282	147 925	147 879	240 580	162,69	206,89
USP	42 461	50 640	67 661	32 990	48,76	77,69
MPSV celkem	529 416	1 688 560	1 566 673	1 161 407	74,13	219,38
v tom: Ministerstvo	209 871	409 010	89 848	75 300	83,81	35,88
Informační systém (SSP, HN, SS)	46 843	275 000	530 190	519 187	97,92	1 108,36
Dotace a návratné finanční výpomoci obcím a regionům	252 002	987 050	917 226	516 602	56,32	205,00
Dotace a návratné finanční výpomoci poskytnuté příspěvkovým org.	-	2 500	2 500	1 322	52,88	X
Dotace a návratné finanční výpomoci poskytnuté občanským sdružením	5 128	3 000	4 300	5 661	131,65	110,39
Dotace a návratné finanční výpomoci poskytnuté ostatním subjektům	15 572	12 000	22 609	43 335	191,67	278,29
z toho: Česká katolická charita	-	-	3 361	3 361	X	X
neinvestiční výdaje účelově určené na fin.reprod.inv.majetku	246 659	651 893	1 185 195	1 005 576	84,84	407,68
v tom: ČSSZ	20 374	311 163	407 289	259 084	63,61	1 271,64
ČÚBP a IBP	-	-	-	-	X	X
SUIP	11 114	17 373	36 494	36 291	99,44	X
UP	17 109	97 279	122 801	108 979	88,74	X
USP	-	14 514	15 320	15 033	X	X
MPSV celkem	198 062	211 564	603 291	586 189	97,17	295,96
v tom: Ministerstvo	139 370	91 514	56 016	58 843	105,05	42,22
Informační systém (SSP, HN, SS)	30 192	116 000	534 510	513 399	96,05	1 700,45
Dotace a návratné finanční výpomoci obcím a regionům	28 500	4 050	11 631	11 630	99,99	40,81
Dotace a návratné finanční výpomoci poskytnuté občanským sdružením	-	-	-	-	X	X
Dotace a návratné finanční výpomoci poskytnuté ostatním subjektům 2)	-	-	1 134	2 317	204,32	X
z toho: Česká katolická charita	-	-	-	-	X	X

Pramen: MPSV (SZÚ 2006)

PŘEHLED VÝDAJŮ NA TRANSFERY OBYVATELSTVU ZA ROK 2006

v tis. Kč

Druh dávků	Skutečnost 2005	Schválený rozpočet 2006	Upravený rozpočet 2006	Skutečnost 2006	% plnění upraveného rozpočtu	Index 2006/2005
Důchody celkem	241 160 897 1)	256 987 500	266 257 829	266 225 875 2)	99,99	110,39
Nemocenské	26 258 125	24 830 058	26 963 758	26 962 636	100,00	102,68
Podpora při OČR	818 737	910 000	825 000	824 983	100,00	100,76
Vyrovňovací příspěvek v těhot. a mateřství	4 492	5 000	4 300	4 249	98,81	94,59
Peněžní pomoc v mateřství	4 578 904	5 030 000	4 982 000	4 981 486	99,99	108,79
Nemocenské dávky celkem	31 660 258	30 775 058	32 775 058	32 773 354	99,99	103,52
Přídavek na dítě	11 215 394	11 766 437	11 013 169	11 060 637	100,43	98,62
Sociální příspěvek	4 802 666	5 267 303	4 451 284	4 428 960	99,50	92,22
Porodné	895 723	1 021 018	1 595 515	1 591 448	99,75	177,67
Rodičovský příspěvek	12 644 041	11 900 189	13 372 424	13 542 880	101,27	107,11
Zaopatřovací příspěvek	167	792	278	8	2,88	4,79
Dávky péstounské péče	470 752	507 311	597 087	590 769	98,94	125,49
Příspěvek na dopravu	72	47 004	112	-6	-5,36	-8,33
Pohřebné	533 570	563 583	517 813	513 064	99,08	96,16
Příspěvek na bydlení	2 473 528	2 714 305	2 325 730	2 299 690	98,88	92,97
Dávky státní sociální podpory jinde nezařazené	10 105	41 216	217 418	95 772	44,05	947,77
Dávky státní sociální podpory	33 046 018	33 829 158	34 090 830	34 123 222	100,10	103,26
Zvýšení důchodů pro bezmocnost	1 729 065	1 997 850	1 997 850	1 960 877	98,15	113,41
Důchodové připojištění	1 433	1 600	1 600	813	50,81	56,73
Vyrovňání důchodů se SR	2 743	3 400	3 400	2 913	85,68	106,20
Jednorázový příspěvek dítěti podle zákona č. 237/2004 Sb.	-242	-	-	-87	x	x
Jednorázový příspěvek důchodci podle zákona č. 237/2004 Sb.	4 539	-	-	-	x	x
Ostatní dávky celkem	1 737 538	2 002 850	2 002 850	1 964 516	98,09	113,06
Ostatní sociální dávky celkem	66 443 814	66 607 066	68 868 738	68 861 092	99,99	103,64
Aktivní politika zaměstnanosti	4 172 172	7 714 322	6 688 788	5 301 683	79,26	127,07
Podpory v nezaměstnanosti	7 046 846	7 300 000	7 249 000	7 307 521	100,81	103,70
Výplaty spojené s realizací zákona č. 118/2000 Sb. (insolvence)	147 509	300 000	270 000	183 573	67,99	124,45
Příspěvek zaměstnavatelům zaměstnávajícím více než 50% občanů se ZP	736 913	811 000	1 257 713	1 410 552	112,15	191,41
Státní politika zaměstnanosti celkem	12 103 440	16 125 322	15 465 501	14 203 329	91,84	117,35
Ú H R N E M	319 708 151	339 719 888	350 592 068	349 290 296	99,63	109,25

1) včetně zálohy na důchody ve výši 800 000 tis. Kč na rok 2006 a bez zálohy, poskytnuté v roce 2004 na výplatu důchodů v roce 2005 ve výši 3 287 000 tis. Kč
2) včetně zálohy na důchody ve výši 5 562 000 tis. Kč na rok 2007 a bez zálohy, poskytnuté v roce 2005 na výplatu důchodů v roce 2006 ve výši 800 000 tis. Kč

Pramen: MPSV (SZU 2006)

11. STÁTNÍ SOCIÁLNÍ PODPORA

11.1. Dávky státní sociální podpory vyplacené v roce 2006 na příslušný kalendářní měsíc v ČR

11.2. Dávky státní sociální podpory vyplacené v roce 2006 v krajích ČR

11.3. Průměr dávek státní sociální podpory vyplacených v roce 2006 v ČR

Graf č. 1 - Podíl částek jednotlivých dávek SSP vyplacených v roce 2006 v ČR

Graf č. 2 - Podíl částek dávek SSP vyplacených v roce 2006 v krajích ČR

Tabulka č. 11.1

DÁVKY STÁTNÍ SOCIÁLNÍ PODPORY VYPLACENÉ V ROCE 2006 NA PŘÍSLUŠNÝ KALENDÁRNÍ MĚSÍC V ČR*

Období-měsíc	Čektem za rok 2005	Čektem za rok 2006	Leden 06	Únor 06	Březen 06	Duben 06	Květen 06	Červen 06	Červenec 06	Srpen 06	Září 06	Ríjen 06	Listopad 06	Prosinec 06
Přídavek na dítě	poč. 21 663 161	21 119 348	1 806 985	1 802 085	1 792 350	1 789 693	1 788 959	1 791 310	1 792 690	1 792 690	1 795 487	1 616 546	1 611 358	1 735 705
Přídavek na dítě	Kč 11 194 651 013	11 033 205 062	917 484 794	944 221 488	940 646 681	941 151 794	942 174 311	945 908 675	946 906 943	946 906 943	948 531 390	849 109 573	827 056 850	883 007 292
Sociální příplatek	poč. 3 954 913	3 562 562	328 454	290 855	324 058	322 599	324 058	313 848	235 427	235 427	303 275	287 088	257 884	297 679
Sociální příplatek	Kč 4 778 880 172	4 418 331 290	393 026 811	365 189 023	399 254 106	398 013 712	354 719 510	400 735 332	391 713 487	302 242 602	373 352 176	348 896 553	325 082 171	368 105 808
Příspěvek na bydli.	poč. 3 138 030	2 806 467	260 227	230 851	258 465	256 315	218 173	245 606	183 158	183 158	238 307	225 518	199 198	233 882
Příspěvek na bydli.	Kč 2 458 579 553	2 287 388 409	202 377 387	193 001 677	211 754 264	211 390 459	184 305 098	202 215 929	152 817 964	152 817 964	189 099 896	181 274 415	165 273 453	186 754 175
Příspěv na dopravu***	poč. -2 901	-1 077	-134	-109	-107	-123	-99	-87	-65	-65	-69	-70	-56	-48
Příspěv na dopravu***	Kč -2 510 907	-914 493	-100 971	-106 538	-101 255	-103 731	-87 063	-77 997	-57 413	-57 413	-46 148	-57 214	-30 475	-31 640
Rodič. příspěvek	poč. 3 490 109	3 678 814	297 499	301 879	303 688	305 222	305 264	305 548	309 698	309 698	313 457	308 199	310 067	312 062
Rodič. příspěvek	Kč 12 626 616 602	13 525 729 012	1 076 814 155	1 109 361 377	1 116 394 580	1 123 738 778	1 124 209 571	1 126 039 963	1 141 194 483	1 141 194 483	1 155 123 396	1 134 841 542	1 141 281 538	1 148 473 685
Zaopatř.příspěvek***	poč. -109	-108	-11	-15	-12	-9	-11	-7	-11	-11	-7	-6	-4	-3
Zaopatř.příspěvek***	Kč -26 449	-44 138	-6 355	-3 808	-5 111	-3 006	-4 376	-2 506	-5 246	-5 246	-3 544	-1 520	-1 790	-1 340
Příspěv na poft.dítěte	poč. 86 222	91 078	7 392	7 399	7 486	7 531	7 486	7 531	7 689	7 689	7 772	7 366	7 856	7 731
Příspěv na poft.dítěte	Kč 343 284 072	368 670 896	29 436 009	29 919 332	30 289 785	30 469 411	30 843 760	31 023 242	31 154 408	31 154 408	31 544 937	29 947 742	31 925 643	31 476 806
Odměna péstouna	poč. 73 636	89 309	7 076	7 147	7 206	7 300	7 407	7 515	7 625	7 625	7 705	7 459	7 726	7 680
Odměna péstouna	Kč 111 663 388	203 034 632	10 537 277	10 870 588	11 000 249	11 110 760	11 229 784	22 492 086	22 895 604	22 895 604	23 088 679	22 359 055	23 244 963	22 986 805
Převzetí dítěte	poč. 1 112	1 165	113	110	118	96	100	75	94	94	88	79	113	100
Převzetí dítěte	Kč 9 221 744	9 900 376	942 438	915 038	991 358	825 678	856 998	648 958	789 518	789 518	677 118	677 118	937 678	874 918
Motorové vozidlo	poč. 27	32	2	2	4	2	5	1	5	5	2	3	3	2
Motorové vozidlo	Kč 2 513 755	3 783 803	184 598	373 000	591 300	303 000	600 370	108 546	210 177	210 177	267 245	305 480	412 161	218 446
Porodné	poč. 101 522	105 538	7 464	8 132	8 367	8 515	9 616	8 268	10 239	10 239	9 227	9 189	9 363	7 784
Porodné	Kč 895 478 743	1 591 202 900	66 368 490	73 203 400	75 337 830	85 948 340	151 720 760	148 667 730	184 303 810	184 303 810	165 744 380	166 077 880	169 839 500	140 905 950
Pohřebné	poč. 106 687	102 568	8 668	9 460	9 147	8 688	8 111	7 111	9 031	9 031	8 348	8 362	8 931	7 858
Pohřebné	Kč 533 442 332	512 850 962	43 340 000	47 300 000	45 736 000	43 444 000	40 555 000	35 555 000	45 156 003	45 156 003	41 738 997	41 810 000	44 655 000	39 295 962
Přísp. na teplo***	poč. -51	-22	-8	-1	-7	-4	0	-1	0	0	0	0	0	0
Přísp. na teplo***	Kč -11 480	-2 620	-1 758	1 419	1 419	-1 752	-371	-163	0	0	0	0	0	0
Přísp. na nájemné***	poč. -20	-3	0	-1	0	-2	0	0	0	0	0	0	0	0
Přísp. na nájemné***	Kč -2 354	-468	0	-101	0	-367	0	0	0	0	0	0	0	0
Jiné dávky**	poč. -3	6	0	0	0	0	2	0	0	0	0	0	0	0
Jiné dávky**	Kč 8 766 234	8 766 234	0	0	0	18 752	0	0	0	0	0	0	0	682
Přísp na péči v zař.**	poč. 108	1 390	192	266	194	235	234	228	4	4	0	10	1	0
Přísp na péči v zař.**	Kč 1 937 610	24 464 520	3 389 580	4 670 190	3 432 420	4 158 900	4 146 480	4 167 000	416 700	416 700	157 500	157 500	15 750	0
Přísp na školní pom.	poč. -	64 935	-	-	-	-	-	71	18 892	13 710	18 967	9 179	3 093	1 023
Přísp na školní pom.	Kč -	64 936 000	-	-	-	-	-	71 000	18 892 000	13 710 000	18 967 000	9 179 000	3 093 000	1 023 000
Čektem počet	poč. 32 612 443	31 622 002	2 723 919	2 658 060	2 710 947	2 706 088	2 624 037	2 705 734	2 569 294	2 569 294	2 702 559	2 478 922	2 415 534	2 611 458
Čektem Kč	Kč 32 953 718 224	34 051 302 378	2 743 792 455	2 778 914 670	2 835 323 625	2 850 445 976	2 845 288 974	2 923 601 251	2 841 392 931	2 841 392 931	2 948 178 042	2 782 577 125	2 732 786 134	2 831 836 667

Pramen: MPFSV

* údaje v výkazu ČNB o čerpání dávek (zahrnují i zpětné vyplacené dávky)

poč - počet dávek (počet dávek, doplatků, přeplatků a vrátek)

*** (příspěvek na teplo náleží do 30. 6. 2000, příspěvek na nájemné náleží do 31. 12. 2000, příspěvek na dopravu náleží do 30. 6. 2004,

započetovací příspěvek náleží do 31. 12. 2004) - v roce 2006 se jedná o oddatečné vrátky

** Jiné dávky - jinak nespecifikované platby na nároky, které vznikly před zavedením zákona č. 117/1995 Sb. o státní sociální podpoře

- Příspěvek na péči o dítě v zařízení pro děti vyžadující okamžitou péči byl od 1.6.2006 vyňat ze SSP

- údaj se nevyskytoval

DÁVKY STÁTNÍ SOCIÁLNÍ PODPORY VYPLACENÉ V ROCE 2006 V KRAJÍCH ČR*

Územní jednotka	Celkem - počet dávek (účetních případů)****	Celkem - Kč	Přídavek na dítě - počet dávek	Přídavek na dítě - Kč	Sociální příspěvek - počet dávek	Sociální příspěvek - Kč	Přisp. na bydlení - počet dávek	Přisp. na bydlení - Kč	Přisp. na dopravu-počet dávek***	Přisp. na dopravu-Kč***
Praha	2 131 172	2 737 111 054	1 375 167	690 587 025	187 967	221 842 329	140 847	108 259 878	-13	-16 540
Středočeský kraj	3 209 871	3 602 205 847	2 203 393	1 121 598 658	325 240	394 913 244	193 450	155 081 017	-74	-59 549
Jihočeský kraj	1 958 612	2 049 917 833	1 351 699	693 452 183	208 031	249 662 618	147 440	116 858 932	-77	-78 862
Plzeňský kraj	1 544 039	1 657 285 282	1 081 424	540 027 003	142 642	173 893 949	102 251	81 005 926	-34	-48 017
Karlovarský kraj	1 005 829	1 097 134 970	640 266	346 608 889	134 932	165 008 734	103 104	86 705 143	-79	-29 730
Ústecký kraj	3 023 746	3 359 023 892	1 828 920	1 008 120 596	436 966	575 799 745	396 194	348 318 762	-138	-85 613
Liberecký kraj	1 358 935	1 461 971 466	923 462	477 127 859	151 579	197 178 414	105 548	86 159 229	-72	-44 992
Královéhradecký kraj	1 741 111	1 821 741 486	1 210 670	618 912 987	180 776	221 987 814	128 802	102 867 127	-90	-43 383
Pardubický kraj	1 689 647	1 753 858 056	1 166 979	611 236 829	183 246	228 458 973	135 131	107 395 220	-104	-105 819
Vysočina	1 742 718	1 755 387 000	1 238 556	640 861 959	170 649	212 800 592	129 764	101 786 027	-57	-54 543
Jihomoravský kraj	3 579 432	3 792 227 408	2 390 272	1 263 682 784	415 808	497 919 419	324 147	260 539 408	-81	-79 025
Olomoucký kraj	2 155 677	2 250 509 746	1 450 030	775 052 982	253 044	316 172 787	198 156	160 138 953	-79	-87 879
Zlínský kraj	1 947 695	1 982 011 804	1 366 385	712 335 395	199 913	245 561 007	150 414	117 225 546	-60	-53 769
Moravskoslezský kraj	4 533 518	4 730 916 533	2 892 125	1 533 599 912	571 769	717 131 663	551 219	455 047 242	-119	-126 772
Celkem ČR	31 622 002	34 051 302 378	21 119 348	11 033 205 062	3 562 562	4 418 331 290	2 806 467	2 287 388 409	-1 077	-914 493

Pramen: MPSV

* údaje z výkazů ČNB o čerpání dávek (zahrnují i zpětně vyplacené dávky)

Jiné dávky** - jinak nespecifikované platby na nároky, které vznikly před zavedením zákona č. 117/1995 Sb. o státní sociální podpoře

*** (příspěvek na teplo náležel do 30. 6. 2000, příspěvek na nájemné náležel do 31. 12. 2000, příspěvek na dopravu náležel do 30. 6. 2004, zaopatrovací příspěvek náležel do 31. 12. 2004) - v roce 2005 se jedná o dodatečné vratky

**** počet dávek (počet dávek, doplatků, přeplatků a vratek)

**Příspěvek na péči o dítě v zařízení pro děti vyžadující okamžitou péči byl od 1.6.2006 vyňat ze SSP

DÁVKY STÁTNÍ SOCIÁLNÍ PODPORY VYPLACENÉ V ROCE 2006 V KRAJÍCH ČR*

Územní jednotka	Rodič. příspěv. - počet dávek	Rodičovský příspěv. - Kč	Zaopatřovací příspěv. - počet dávek***	Zaopatřovací příspěv. - Kč***	Přísp. na potř. dítěte - počet dávek	Přísp. na potř. dítěte - Kč	Odměna pěstouna - počet dávek	Odměna pěstouna - Kč	Převzetí dítěte - počet dávek	Převzetí dítěte - Kč	Motorové vozidlo - počet dávek	Motorové vozidlo - Kč
Praha	384 069	1 413 544 196	0	0	6 874	28 089 223	7 070	15 570 974	116	990 680	2	110 810
Středočeský kraj	439 094	1 615 219 588	-14	-5 412	8 492	34 657 684	8 714	19 674 917	135	1 148 600	1	100 000
Jihočeský kraj	224 125	824 248 480	-17	-9 159	5 323	21 525 987	5 485	13 192 696	70	575 240	4	374 300
Píseňský kraj	194 317	713 189 597	0	0	4 051	16 498 051	4 407	10 087 544	63	520 040	2	194 500
Karlovarský kraj	112 211	410 848 220	-1	95	3 720	14 993 403	3 506	7 496 136	68	568 960	0	0
Ústecký kraj	322 237	1 188 493 238	-11	-4 081	8 296	33 828 975	7 947	17 857 398	71	693 040	-10	170 000
Liberecký kraj	157 788	581 536 209	0	0	4 506	18 310 175	4 596	10 080 621	50	413 640	0	0
Královéhradecký kraj	196 165	721 699 050	-18	-12 308	5 023	20 426 153	4 751	10 481 348	57	486 120	7	352 647
Pardubický kraj	181 596	668 697 691	0	0	4 456	18 146 137	4 400	10 413 855	46	390 320	4	400 000
Vysočina	182 126	668 551 685	-35	-4 406	3 980	16 257 372	3 957	9 323 224	35	279 320	5	389 600
Jihomoravský kraj	401 352	1 473 331 377	0	0	8 972	36 305 938	8 409	19 617 710	122	1 009 760	4	400 000
Olomoucký kraj	226 813	831 834 114	0	0	5 424	22 305 684	5 285	12 087 382	41	330 040	1	100 000
Zlínský kraj	204 153	751 464 358	0	0	5 599	22 326 941	5 549	12 937 227	57	464 960	16	496 679
Moravskoslezský kraj	452 768	1 663 071 209	-12	-8 867	16 362	64 999 173	15 233	34 213 600	234	2 029 656	-4	695 267
Celkem ČR	3 678 814	13 525 729 012	-108	-44 138	91 078	368 670 896	89 309	203 034 632	1 165	9 900 376	32	3 783 803

Pramen: MPSV

* Údaje z výkazů ČNB o čerpání dávek (zahrnují i zpětně vyplacené dávky)

Jiné dávky** - jinak nespecifikované platby na nároky, které vznikly před zavedením zákona č. 117/1995 Sb. o státní sociální podpoře
*** (příspěvek na teplo náležel do 30. 6. 2000, příspěvek na nájemné náležel do 31. 12. 2000, příspěvek na dopravu náležel do 30. 6. 2004, zaopatřovací příspěvek náležel do 31. 12. 2004) - v roce 2005 se jedná o dodatečné vratky

**** počet dávek (počet dávek, doplatků, přeplatků a vratek)

**Příspěvek na péči o dítě v zařízení pro děti vyžadující okamžitou péči byl od 1.6.2006 vyňat ze SSP

DÁVKY STÁTNÍ SOCIÁLNÍ PODPORY VYPLACENÉ V ROCE 2006 V KRAJÍCH ČR*

Územní jednotka	Porodné-počet dávek	Porodné -Kč	Pohřebné-počet dávek	Pohřebné-Kč	Přísp. na teplo-počet dávek***	Přísp. na teplo -Kč***	Přísp. na nájemné-počet dávek***	Přísp. na nájemné-Kč***	Přísp. na péči v zař. - počet dávek**	Přísp. na péči v zař. - Kč**	Jiné dávky - počet dávek**	Jiné dávky - Kč**	Přísp. na péči v zař. - počet dávek**	Přísp. na péči v zař. - Kč**	Přísp. na školní pom. - počet dávek	Přísp. na školní pom. - Kč
Praha	12 515	184 520 040	12 346	61 735 000	0	0	0	0	454	8 119 440	0	0	454	3 758	3 758 000	
Středočeský kraj	12 650	191 557 760	11 914	59 570 000	0	0	0	0	109	1 982 340	0	0	109	6 767	6 767 000	
Jihočeský kraj	6 354	95 350 210	5 919	29 595 000	-1	-282	0	0	55	968 490	0	0	55	4 202	4 202 000	
Plzeňský kraj	5 824	88 783 530	5 718	28 590 000	0	0	0	0	75	1 244 160	0	0	75	3 299	3 299 000	
Karlovarský kraj	3 206	48 408 140	2 882	14 410 000	-1	2 950	0	0	6	105 030	0	0	6	2 009	2 009 000	
Ústecký kraj	8 916	135 092 230	8 229	41 145 000	-3	-119	0	0	210	3 672 720	0	0	210	5 922	5 922 000	
Liberecký kraj	4 405	67 279 330	4 123	20 615 000	-4	-2 004	-3	-468	22	382 770	1	682	22	2 934	2 935 000	
Královéhradecký kraj	5 457	83 228 700	5 612	28 060 000	0	0	0	0	43	695 430	3	8 746 800	43	3 853	3 853 000	
Pardubický kraj	5 160	79 383 910	5 003	25 015 000	0	0	0	0	48	743 940	0	0	48	3 682	3 682 000	
Vysočina	5 129	77 731 060	4 626	23 130 000	0	0	0	0	24	376 110	0	0	24	3 959	3 959 000	
Jihomoravský kraj	11 585	172 871 420	11 617	58 085 000	-6	-863	0	0	88	1 401 480	0	0	88	7 143	7 143 000	
Olomoucký kraj	6 392	96 626 900	6 096	30 485 962	0	0	0	0	64	1 052 820	0	0	64	4 410	4 410 000	
Zlínský kraj	5 630	85 249 390	5 905	29 525 000	0	0	0	0	17	362 070	0	0	17	4 117	4 117 000	
Moravskoslezský kraj	12 315	185 120 280	12 578	62 890 000	-7	-2 302	0	0	175	3 357 720	2	18 752	175	8 880	8 880 000	
Celkem ČR	105 538	1 591 202 900	102 568	512 850 962	-22	-2 620	-3	-468	1 390	24 464 520	6	8 766 234	1 390	64 935	64 936 000	

Příměr: MPSV

* údaje z výkazů ČNB o čerpání dávek (zahrnují i zpětné vyplacené dávky)

Jiné dávky** - jinak nesespecifikované platby na nároky, které vznikly před zavedením zákona č. 117/1995 Sb. o státní sociální podpoře

*** (příspěvek na teplo náležel do 30. 6. 2000, příspěvek na nájemné náležel do 31. 12. 2000, příspěvek na dopravu náležel do 30. 6. 2004, zaopatovací příspěvek náležel do 31. 12. 2004) - v roce 2005 se jedná o dodatečné vrátky

**** počet dávek (počet dávek, doplatků, přeplatků a vratek)

**Příspěvek na péči o dítě v zařízení pro děti vyžadující okamžitou péči byl od 1.6.2006 vyřazen ze SSP

PRŮMĚR DÁVEK STÁTNÍ SOCIÁLNÍ PODPORY VYPLACENÝCH V ROCE 2006 V ČR*

Dávky státní sociální podpory	CELKEM	z toho:				rodičovský příspěvek
		přídavek na dítě	sociální příplatek	příspěvek na bydlení		
	1	2	3	4	5	
Průměr dávky	1 077 Kč	522 Kč	1 240 Kč	815 Kč	3 677 Kč	
Celkem ČR - počet dávek**	31 622 002	21 119 348	3 562 562	2 806 467	3 678 814	
Celkem ČR - částky v Kč	34 051 302 378	11 033 205 062	4 418 331 290	2 287 388 409	13 525 729 012	
% z celkového počtu dávek	100,000	66,787	11,266	8,875	11,634	
% z celkové částky	100,000	32,402	12,976	6,717	39,722	

Pramen: MPSV

* údaje z výkazů ČNB o čerpání dávek (zahrnují i zpětně vyplacené dávky)

** počet dávek (počet dávek, doplteků, přeplátků a vratek)

PRŮMĚR DÁVEK STÁTNÍ SOCIÁLNÍ PODPORY VYPLACENÝCH V ROCE 2006 V ČR*

z toho:									
pěstounská péče - příspěvek na:		převzetí dítěte		motorové vozidlo	porodné	pohřebné	příspěvek na péči o dítě v zař. pro děti vyžadující okam. pomoc	Příspěvek na školní pomůcky	
potřeby dítěte	odměna pěstouna	8	9	10	11	12	13		
6	7	8	9	10	11	12	13		
4 048 Kč	2 273 Kč	8 498 Kč	118 244 Kč	15 077 Kč	5 000 Kč	17 600 Kč	1 000 Kč		
91 078	89 309	1 165	32	105 538	102 568	1 390	64 935		
368 670 896	203 034 632	9 900 376	3 783 803	1 591 202 900	512 850 962	24 464 520	64 936 000		
0,288	0,282	0,004	0,000	0,334	0,324	0,004	0,2053		
1,083	0,596	0,029	0,011	4,673	1,506	0,072	0,191		

Pramení: MPSV

* údaje z výkazů ČNB o čerpání dávek (zahrnují i zpětně vyplacené dávky)

** počet dávek (počet dávek, doplatků, přeplatků a vratek)

Graf č. 1 - Podíl částek jednotlivých dávek SSP vyplacených v roce 2006 v ČR*

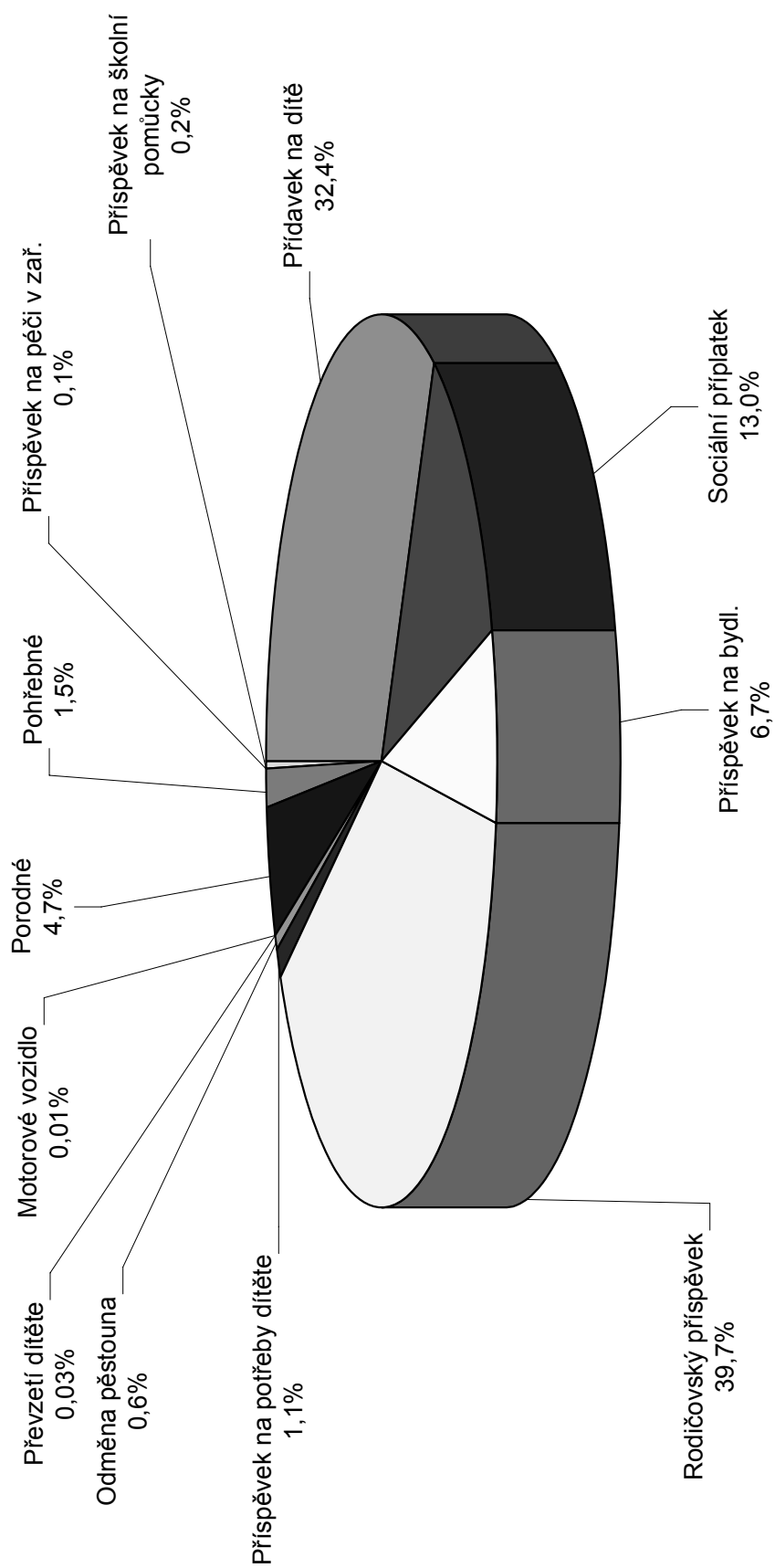

* včetně zpětně vyplacených dávek

Graf č. 2 - Podíl částek dávek SSP vyplacených v roce 2006 v krajích ČR*

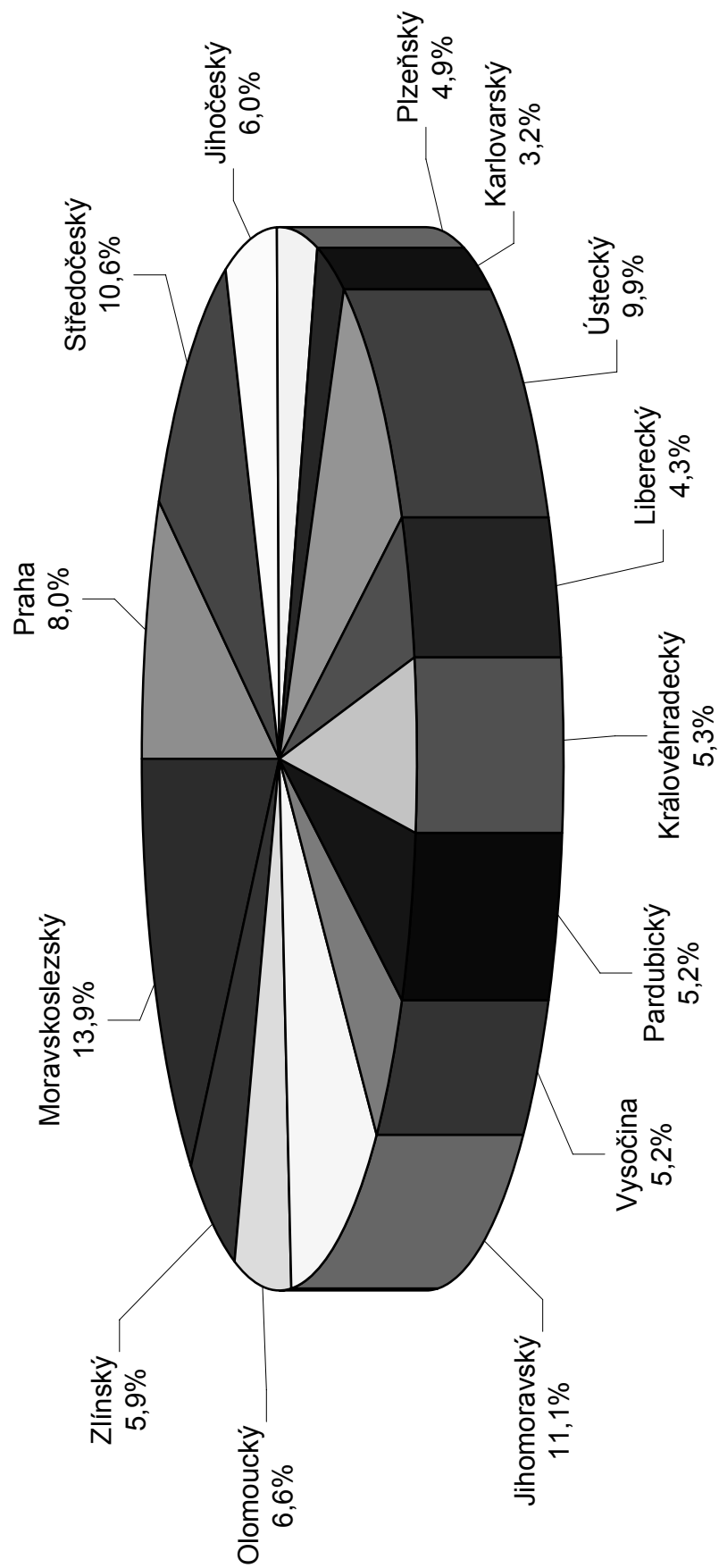

* včetně zpětně vyplacených dávek

12. POSUDKOVÁ KOMISE SOCIÁLNÍHO ZABEZPEČENÍ

- 12.1 Výsledky činnosti posudkových komisí MPSV ve vztahu k posudkům orgánů I. stupně za celý rok 2006**
- 12.2 Invalidizace – zjišťovací prohlídky + KLP – srovnání roku 2005 a 2006 – absolutní počty**
- 12.3 Invalidizace – zjišťovací prohlídky + KLP – srovnání roku 2005 a 2006 – přepočet na 100 000 obyvatel**
- 12.4 Ostatní posudky dle jednotlivých krajů ČR– srovnání roku 2005 a 2006**

VÝSLEDKY ČINNOSTI POSUDKOVÝCH KOMISÍ MPSV VE VZTAHU K POSUDKŮM ORGÁNŮ I. STUPNĚ

rok 2006

Pracoviště	Počet posudků																										
	o invaliditě a částečné invaliditě		o bezmocnosti		o osobách zdravotně znevýhodněných (ZPS)		o těžkém zdravot. post. dětí vyžad. mimoř. péči		pro účely mimořádných výhod		pro účely dávek sociální péče		pro účely dávek státní soc. podpory		civilní služba		celkem										
	Číslo	z toho změn	Číslo	z toho změn	Číslo	z toho změn	Číslo	z toho změn	Číslo	z toho změn	Číslo	z toho změn	Číslo	z toho změn	Číslo	z toho změn	Číslo	z toho změn									
	počet	%	počet	%	počet	%	počet	%	počet	%	počet	%	počet	%	počet	%	počet	%									
Praha	383	109	28,5	31	20	64,5	14	3	21,4	35	9	25,7	555	141	25,4	133	16	12,0	4	1	25,0	0	0	0,0	1155	299	25,9
Středočeský kraj	293	66	22,5	29	15	51,7	5	1	20,0	15	3	20,0	434	135	31,1	107	13	12,1	8	4	50,0	0	0	0,0	891	237	26,6
České Budějovice	175	43	24,6	26	14	53,8	5	2	40,0	9	1	11,1	310	74	23,9	86	10	11,6	4	1	25,0	0	0	0,0	615	145	23,6
Píseň	330	65	19,7	17	5	29,4	13	2	15,4	11	3	27,3	397	51	12,8	131	16	12,2	7	0	0,0	0	0	0,0	906	142	15,7
Ústí nad Labem	142	50	35,2	18	10	55,6	27	3	11,1	15	0	0,0	449	135	30,1	87	18	20,7	7	2	28,6	0	0	0,0	745	218	29,3
Hradec Králové	464	154	33,2	38	17	44,7	6	1	16,7	25	9	36,0	669	244	36,5	236	18	7,6	9	4	44,4	0	0	0,0	1447	447	30,9
Brno	642	95	14,8	69	22	31,9	21	4	19,0	43	12	27,9	1088	217	19,9	389	34	8,7	24	14	58,3	0	0	0,0	2276	398	17,5
Ostrava	598	118	19,7	88	24	27,3	53	8	15,1	61	11	18,0	915	311	34,0	385	31	8,1	15	5	33,3	0	0	0,0	2115	508	24,0
CR	3027	700	23,1	316	127	40,2	144	24	16,7	214	48	22,4	4817	1308	27,2	1554	156	10,0	78	31	39,7	0	0	0,0	10150	2394	23,6

Pramen: MPSV

INVALIDIZACE - ZJIŠŤOVACÍ PROHLÍDKY + KLP SROVNÁNÍ ROKU 2005 A 2006 - ABSOLUTNÍ POČTY

Kraj	Rok 2005						Rok 2006					
	IP	IČ	IP + IČ	žádána invalidita	ZjP	KLP celkem	IP	IČ	IP + IČ	žádána invalidita	ZjP	KLP celkem
Praha	3 045	1 980	5 025	549	5 574	10 565	3 190	2 067	5 257	577	5 834	10 266
Středočeský	3 749	2 844	6 593	632	7 225	13 149	3 894	3 216	7 110	734	7 844	11 243
Jihočeský	1 950	2 041	3 991	473	4 464	5 497	1 902	2 148	4 050	679	4 729	4 638
Píseňský	1 715	1 466	3 181	342	3 523	5 724	1 650	1 499	3 149	405	3 554	4 863
Karlovarský	724	777	1 501	531	2 032	2 861	702	722	1 424	475	1 899	2 417
Ústecký	2 844	3 097	5 941	974	6 915	9 320	2 626	3 080	5 706	1 183	6 889	8 793
Liberecký	1 591	1 477	3 068	452	3 520	3 653	1 473	1 330	2 803	365	3 168	3 011
Královéhradecký	1 782	1 525	3 307	518	3 825	6 729	1 666	1 572	3 238	485	3 723	5 899
Pardubický	1 636	1 602	3 238	371	3 609	5 011	1 739	1 878	3 617	528	4 145	5 244
Vysočina	1 547	1 429	2 976	395	3 371	4 931	1 508	1 464	2 972	362	3 334	4 315
Jihomoravský	3 270	4 061	7 331	1 071	8 402	12 799	3 097	4 664	7 761	1 200	8 961	12 926
Olomoucký	1 895	1 781	3 676	671	4 347	5 254	1 826	1 824	3 650	832	4 482	5 003
Moravskoslezský	3 837	3 541	7 378	1 892	9 270	7 474	3 936	3 875	7 811	1 875	9 686	7 754
Zlínský	1 936	1 966	3 902	622	4 524	5 261	1 960	2 121	4 081	856	4 937	5 687
ČR Celkem	31 521	29 587	61 108	9 493	70 601	98 228	31 169	31 460	62 629	10 556	73 185	92 059

IP = invalidita plná

IČ = invalidita částečná

ZjP = zjišťovací lékařská prohlídka

KLP = kontrolní lékařská prohlídka

Pramen: ČSSZ

**INVALIDIZACE - ZJIŠŤOVACÍ PROHLÍDKY + KLP
SROVNÁNÍ ROKU 2005 A 2006 - PŘEPOČET NA 100 000 OBYVATEL**

Kraj	Rok 2005						Rok 2006					
	IP	IČ	IP + IČ	žádána invalidita	ZjP	KLP celkem	IP	IČ	IP + IČ	žádána invalidita	ZjP	KLP celkem
Praha	260	169	429	47	476	903	270	175	445	49	494	869
Středočeský	328	249	576	55	632	1 149	336	278	614	63	677	971
Jihočeský	312	326	638	76	713	879	303	342	645	108	753	739
Píseňský	312	267	579	62	641	1 041	299	272	571	73	644	882
Karlovarský	238	255	493	174	667	939	231	237	468	156	624	794
Ústecký	346	377	723	118	841	1 134	319	374	693	144	837	1 068
Liberecký	372	345	718	106	823	854	343	310	653	85	738	702
Královéhradecký	326	279	604	95	699	1 229	304	287	590	88	679	1 076
Pardubický	324	317	641	73	714	992	344	371	715	104	819	1 036
Vysočina	303	280	583	77	661	967	295	287	582	71	653	845
Jihomoravský	289	359	649	95	743	1 132	274	413	687	106	793	1 144
Olomoucký	296	279	575	105	680	822	286	285	571	130	701	783
Moravskoslezský	306	283	589	151	740	596	315	310	624	150	774	620
Zlínský	328	333	661	105	766	891	332	359	692	145	837	964
ČR Celkem	308	289	598	93	691	961	304	307	611	103	714	898

IP = invalidita plná

IČ = invalidita částečná

ZjP = zjišťovací lékařská prohlídka

KLP = kontrolní lékařská prohlídka

Pramen: ČSSZ

OSTATNÍ POSUDKY DLE JEDNOTLIVÝCH KRAJŮ ČR - SROVNÁNÍ ROKU 2005 a 2006

Kraj	Rok 2005							Rok 2006										
	OZZ	BZM	MV	Děti	SSP	PND	Jiné	Opravné	Celkem	OZZ	BZM	MV	Děti	SSP	PND	Jiné	Opravné	Celkem
Praha	346	4 024	6 545	985	882	373	1 810	503	15 468	252	5 901	5 271	948	543	439	1 731	479	15 564
Středočeský	541	5 918	8 979	751	1 087	300	2 165	722	20 463	380	8 159	6 257	694	609	362	1 151	647	18 259
Jihočeský	647	4 159	5 409	489	727	576	1 665	353	14 025	589	5 723	4 079	463	388	674	947	347	13 210
Píseňský	363	2 664	4 253	366	668	307	3 924	222	12 767	267	3 932	2 895	404	345	303	3 445	182	11 773
Karlovarský	278	952	1 729	251	382	77	1 476	151	5 296	237	1 414	1 431	248	243	110	1 754	181	5 618
Ústecký	1 079	3 816	7 071	703	1 331	322	2 804	213	17 339	742	6 424	5 170	819	728	375	3 404	244	17 906
Liberecký	253	2 202	3 031	463	697	410	1 419	87	8 562	189	3 253	2 542	362	401	375	1 034	61	8 217
Královéhradecký	246	3 671	5 128	455	851	257	1 204	58	11 870	191	4 993	3 040	383	410	240	720	128	10 105
Pardubický	556	2 757	3 285	455	705	287	1 254	335	9 634	363	4 075	2 800	455	310	292	742	586	9 623
Vysočina	292	3 352	5 137	426	812	209	1 201	55	11 484	234	4 900	3 258	461	381	221	758	27	10 240
Jihomoravský	956	7 336	8 023	700	1 317	851	4 618	334	24 135	655	10 039	6 601	832	888	947	3 894	597	24 453
Olomoucký	688	3 926	4 379	537	875	520	1 612	218	12 755	574	5 296	3 514	576	550	497	1 046	131	12 184
Moravskoslezský	1 630	8 224	7 770	964	1 352	1 456	4 465	778	26 639	995	13 021	6 902	939	894	1 473	2 547	404	27 175
Zlínský	713	4 684	6 131	523	823	456	2 420	349	16 099	560	7 317	4 568	553	467	490	1 255	344	15 554
ČR Celkem	8 588	57 685	76 870	8 068	12 509	6 401	32 037	4 378	206 536	6 228	84 447	58 328	8 137	7 157	6 798	24 428	4 358	199 881

OZZ = osoba zdravotně znevýhodněná

BZM = bezmocnost

MV = mimořádné výhody

Děti = posouzení dětí pro důchodový zákon

SSP = státní sociální podpora

PND = prodloužení nemocenských dávek po vyčerpání podpůrné doby

Jiné = posudky pro nepojistné systémy mimo uvedené

Opravné = posudky v rámci odvolacích řízení

Pramení: ČSSZ

13. NEMOCENSKÉ POJIŠTĚNÍ

- 13.1 Základní ukazatele nemocenského pojištění v roce 2006**
- 13.2 Procento pracovní neschopnosti pro nemoc a úraz v roce 2006**

ZÁKLADNÍ UKAZATELE NEMOCENSKÉHO POJIŠTĚNÍ V ROCE 2006

Ukazatel	Pracovní neschopnost pro			
	nemoc	pracovní úrazy	ostatní úrazy	c e l k e m
Počet nově hlášených případů PN	2 482 284	82 296	142 145	2 706 725
Počet kalendářních dnů PN	85 165 209	3 766 313	6 496 555	95 428 077
Počet případů na 100 pracovníků	55,20	1,83	3,16	60,19
Průměrné procento PN	5,189	0,229	0,396	5,814
Počet kalendářních dnů PN na 1 případ	34,31	45,77	45,70	35,26
Průměrný denní stav práceneschopných	233 329	10 319	17 799	261 447
Průměrný počet nemocensky pojištěných	x	x	x	4 497 033

Pramen: ČSÚ - Pracovní neschopnost pro nemoc a úraz v ČR za rok 2006

PROCENTO PRACOVNÍ NESCHOPNOSTI PRO NEMOC A ÚRAZ V ROCE 2006

Územní jednotka	Průměrné procento pracovní neschopnosti pro			
	nemoc	pracovní úrazy	ostatní úrazy	celkem
Hlavní město Praha	4,125	0,140	0,213	4,478
Středočeský kraj	4,872	0,230	0,374	5,476
Jihočeský kraj	5,458	0,302	0,428	6,189
Plzeňský kraj	5,319	0,298	0,423	6,040
Karlovarský kraj	5,052	0,227	0,376	5,655
Ústecký kraj	5,168	0,232	0,344	5,744
Liberecký kraj	5,811	0,252	0,399	6,462
Královéhradecký kraj	5,277	0,275	0,411	5,963
Pardubický kraj	5,454	0,266	0,424	6,144
Kraj Vysočina	5,196	0,305	0,472	5,973
Jihomoravský kraj	5,619	0,218	0,356	6,192
Olomoucký kraj	5,662	0,238	0,496	6,395
Zlínský kraj	5,945	0,235	0,575	6,755
Moravskoslezský kraj	6,015	0,262	0,647	6,924
Celkem ČR	5,189	0,229	0,396	5,814

Pramen: ČSÚ - Pracovní neschopnost pro nemoc a úraz v ČR za rok 2006

Seznam zkratk

APZ.....	aktivní politika zaměstnanosti
ČNB	Česká národní banka
ČSSZ.....	Česká správa sociálního zabezpečení
ČSÚ	Český statistický úřad
ČÚBP.....	Český úřad bezpečnosti práce
HDP	hrubý domácí produkt
MPSV	Ministerstvo práce a sociálních věcí
MZdr	Ministerstvo zdravotnictví
NH	národní hospodářství
NRP.....	náhradní rodinná péče
OSPOD.....	oddělení sociálně právní ochrany dětí
PN.....	pracovní neschopnost
PSSZ.....	Pražská správa sociálního zabezpečení
SSP.....	státní sociální podpora
SVP	státní vyrovnávací příspěvek
SÚPM	společensky účelná pracovní místa
ÚP	úřad práce
ÚSP.....	ústavní sociální péče
VPM	volné pracovní místo
VPP	veřejně prospěšné práce
ZPS	změněná pracovní schopnost
ZR.....	zákon o rodině

Účelová neperiodická publikace.
Není určena k prodeji na knižním trhu.

Statistická ročenka z oblasti práce a sociálních věcí – 2006

Zpracoval ekonomický odbor MPSV.
Vyšlo v roce 2007, 228 stran, 350 výtisků, vydání první.
Ministerstvo práce a sociálních věcí, Na Poříčnickém právu 1, 128 00 Praha 2.

ISBN 978-80-86878-54-6

Vytiskla tiskárna FOKUS, Dolákova 24, 180 01 Praha 8.