

PŘÍLOHA Č. 4

NÁVOD K VYPLNĚNÍ ELEKTRONICKÉ PROJEKTOVÉ ŽÁDOSTI BENEFIT7

Obsah

Kde získat formulář žádosti.....	3
Registrace a přihlášení uživatele.....	13
Obecná pravidla používání aplikace Benefit7.....	19
Typy datových polí a jejich vyplňování.....	25
Vytvoření nové žádosti.....	32
Stručný návod pro vyplnění údajů o projektu v jednotlivých datových oblastech žádosti.....	33
Identifikace žádosti.....	33
Projekt.....	35
Podporované aktivity.....	38
Území dopadu a realizace.....	39
Popis projektu.....	41
Harmonogram.....	44
Marketingový mix.....	44
Personální zajištění projektu.....	45
Žadatel projektu.....	47
Adresa žadatele.....	49
Osoby žadatele.....	51
Zkušenosti žadatele.....	53
Partner projektu.....	55
Adresa partnera/Osoby partnera.....	56
Podpora de-minimis.....	56
Další podpory projektu.....	57
Indikátory projektu.....	58
Parametry akce.....	60
Environmentální kritéria.....	62
Potřeby (EDS).....	64
Přehled financování.....	66
Zdroje (EDS).....	68
Etapy.....	72
Finanční plán.....	75
Prioritní téma.....	76
Dodavatel pro Výběrové řízení.....	77
Výběrové řízení.....	77
Horizontální témata.....	81
Publicita.....	87
Čestná prohlášení.....	88
Přílohy projektu.....	89
Finalizace projektu.....	90
Možné příčiny a chyby vyskytující se při vyplňování žádosti.....	91
Řešení možných problémů s adresou žadatele v Benefit7.....	92

Kde získat formulář žádosti

Žadatel podává žádost prostřednictvím aplikace Benefit7. Formulář projektové žádosti včetně seznamu povinných příloh je k dispozici v elektronické formě na centrálním serveru systému Benefit7 na webové adrese www.eu-zadost.cz.

Požadavky na softwarové vybavení

Aplikaci Benefit7 je možné bezproblémově spustit pomocí standardních internetových prohlížečů a při splnění dalších náležitých parametrů.

Internet Explorer

Minimální verze : 5.5
Hardware : Procesor: 486/66 MHz nebo vyšší; RAM: 32MB ; Místo na disku: 12,0 MB
Operační systém : Windows 98 Druhé vydání nebo vyšší
Minimální rozlišení : 1024 x 768 (max. 96 dpi)

Firefox

Minimální verze : 1.0.6
Hardware : Procesor: Pentium 233 Mhz nebo vyšší; RAM: 64 MB; Místo na disku: 50 MB
Operační systém : Windows 95 nebo vyšší; Linux (od verze jádra 2.2.14)
Minimální rozlišení : 1024 x 768 (96 dpi)

Netscape

Minimální verze : 8.0
Hardware : Procesor: Pentium 233 Mhz nebo vyšší; RAM: 64 MB; Místo na disku: 50 MB
Operační systém : Windows 98 Druhé vydání nebo vyšší
Minimální rozlišení : 1024 x 768 (96 dpi)

Mozilla

Minimální verze : 1.5
Hardware : Procesor: Pentium 233 MHz nebo vyšší; RAM: 64 MB; Místo na disku: 52 MB
Operační systém : Windows 98 Druhé vydání nebo vyšší
Minimální rozlišení : 1024 x 768 (96 dpi)

Další požadavky:

- Pro správnou funkci aplikace Benefit7 **musí být v internetovém prohlížeči zapnut JavaScript**. Prohlížeče, které nepodporují JavaScript, lze použít pouze pro prohlížení žádostí, nelze však vyloučit problémy s grafikou a formátem webových stránek.
- **V internetovém prohlížeči nesmí být nastavené vlastní styly vzhledu stránek ani nesmí být zapnutá žádná nastavení, která jakýmkoliv způsobem mění vzhled nebo styly písma.** V opačném případě nelze vyloučit problémy s grafikou a vzhledem webových stránek.
- Pro tisk žádostí musí být na počítači nainstalovaný **Adobe Acrobat Reader verze 6** nebo vyšší.

UPOZORNĚNÍ:

Při zadání webové stránky s žádostí o finanční podporu se může uživateli objevit na obrazovce upozornění na nebezpečný web. V tomto případě je třeba toto hlášení ignorovat a pokračovat dále přes klik na **Pokračovat na tento web (nedoporučujeme)**.

Existuje problém s certifikátem zabezpečení tohoto webu.

Certifikát zabezpečení předložený tímto webem byl vydán pro adresu jiného webu.

Problémy s certifikátem zabezpečení by mohly ukazovat na pokus podvést vás nebo zachytávat data, která odešlete na server.

Doporučujeme, abyste zavřeli tuto webovou stránku a nepokračovali na tento web.

-  Tuto webovou stránku zavřete klepnutím sem.
-  **Pokračovat na tento web (nedoporučujeme)**
-  Další informace

Instalace certifikátů

Při problémech se zabezpečením v některých prohlížečích je vhodné mít nainstalovány certifikáty. Na úvodní obrazovce naleznete odkaz Certifikáty, kde po kliknutí na tento link naleznete odkazy na dané certifikáty:

- PostSignum Root
- PostSignum Sub

Postup instalace certifikátů pro Windows XP/2000

- Stáhněte si a na lokální disk uložte soubor [postsignum_qca_root.cer](#).
- Na stažený soubor poklikejte myší, v okně, které se otevře, klikněte na tlačítko Nainstalovat certifikát a dále postupujte podle pokynů průvodce instalací certifikátu.
- Stáhněte si a na lokální disk uložte soubor [postsignum_vca_sub.cer](#).
- Na stažený soubor poklikejte myší, v okně, které se otevře, klikněte na tlačítko Nainstalovat certifikát a dále postupujte podle pokynů průvodce instalací certifikátu.
 - Zavřete a znovu otevřete internetový prohlížeč.

Průvodce instalací certifikátů PostSignum Root a PostSignum Sub pro Windows XP/2000

1. Kliknutím na soubor s certifikátem se Vám objeví okno **Certifikát** (viz obrázek), kde zvolte volbu **Nainstalovat certifikát...**

2. Poté se Vám objeví okno **Průvodce importem certifikátu** (viz obrázek). Zde zvolte **Další**.

3. V okně **Úložiště certifikátů** ponechte volbu **Automaticky vybrat úložiště certifikátů na základě typu certifikátu** a klikněte na tlačítko **Další**.

4. Po kontrole nastavených údajů instalaci dokončete kliknutím na tlačítko **Dokončit**.

(V případě zobrazení Upozornění zabezpečení pokračujte kliknutím na tlačítko Ano)

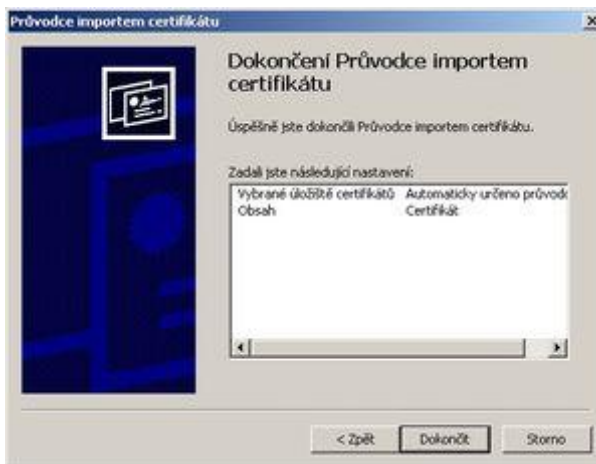

5. Import certifikátu proběhl úspěšně!

Postup instalace certifikátů pro Windows Vista

- Stáhněte si a na lokální disk uložte soubor [postsignum_qca_root.cer](#).
- Postupujte podle pokynů průvodce instalací certifikátů.
- Stáhněte si a na lokální disk uložte soubor [postsignum_vca_sub.cer](#).
- Postupujte podle pokynů průvodce instalací certifikátů.
- Zavřete a znovu otevřete internetový prohlížeč.

Průvodce instalací certifikátů PostSignum Root a PostSignum Sub pro Windows Vista

1. Klikněte na tlačítko **Start** a zde do řádku **Zahájit hledání** napište **MMC** a potvrďte klávesou **Enter**.

(V případě zobrazení hlášení Kontroly uživatelských účtů zvolte volbu Pokračovat)

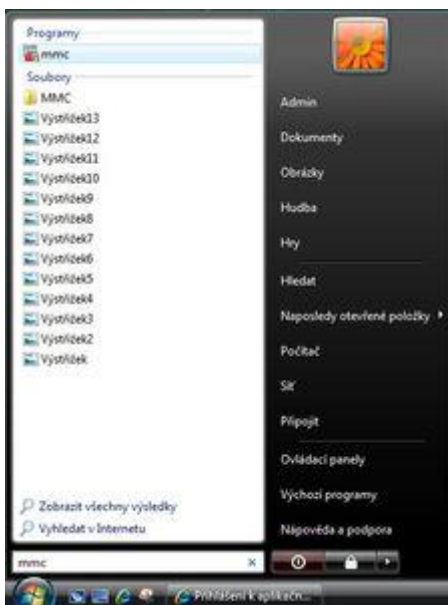

2. Po otevření Konzoly zvolte menu **Soubor** a zde položku **Přidat nebo odebrat modul snap-in...**

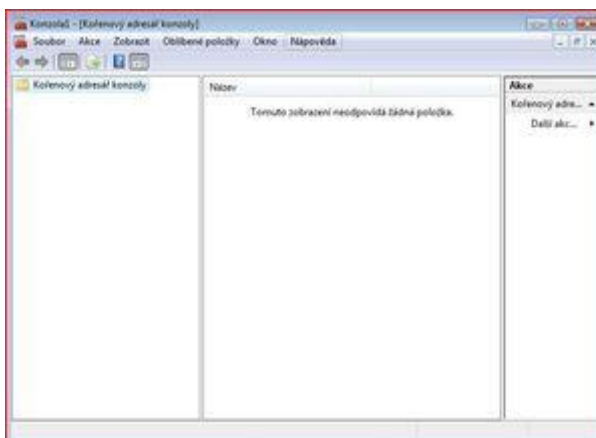

3. Z nabídky **Moduly snap-in k dispozici**: vyberte položku **Certifikáty** a klikněte na tlačítko **Přidat**.

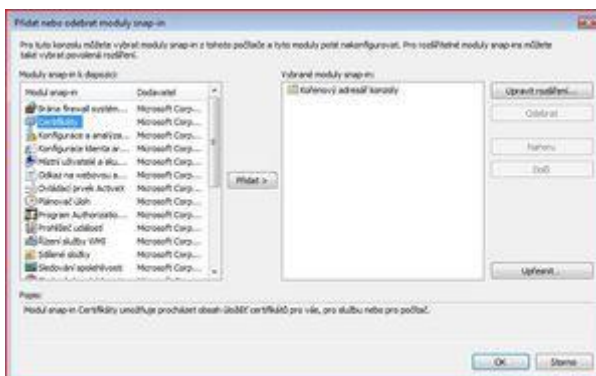

4. V následujícím okně vyberte položku **Můj uživatelský účet** (viz obrázek) a potvrďte tlačítkem **Dokončit**.

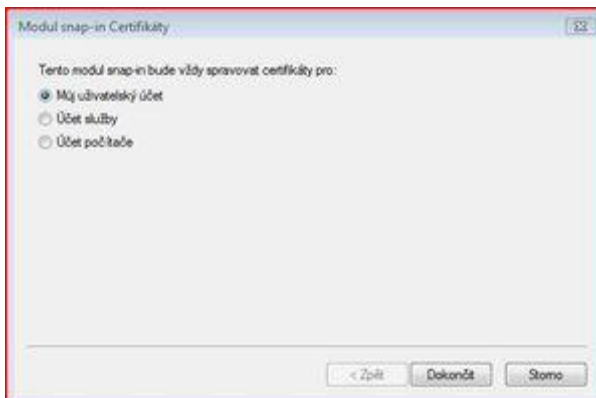

5. Na pravé straně v nabídce **Vybrané moduly snap-in**: by nyní měla být položka **Certifikáty - aktuální uživatel**. Pokud tomu tak je, pokračujte kliknutím na tlačítko **OK**.

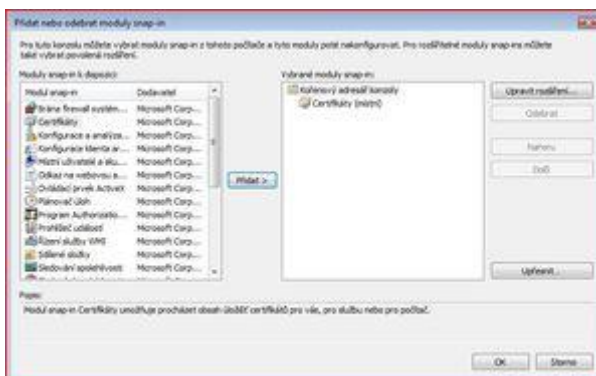

6. Nyní před sebou máte otevřenou konzolu s certifikáty. Z nabídky složek prosím vyberte **Certifikáty - aktuální uživatel**, poté **Důvěryhodné kořenové certifikační úřady** a nakonec **Certifikáty**. Jakmile bude složka otevřena, tak byste měli na pravé straně vidět seznam certifikátů (viz obrázek). Pokud tomu tak je, zvolte nabídku **Akce**, zde podnabídku **Všechny úkoly** a klikněte na **Importovat...**

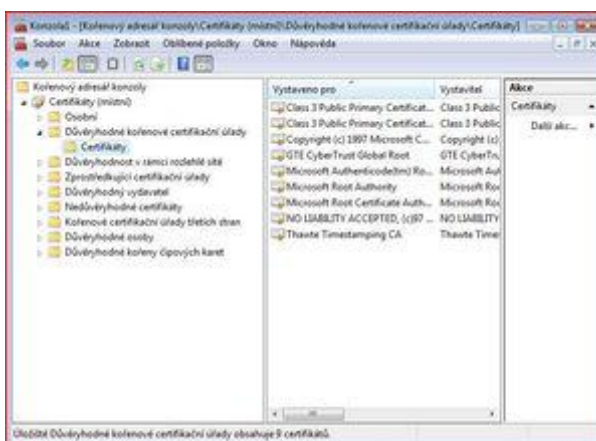

7. Nyní se spustil Průvodce importem certifikátu. Pokračujte tlačítkem **Další**.

8. V následujícím okně klikněte na tlačítko **Procházet...**

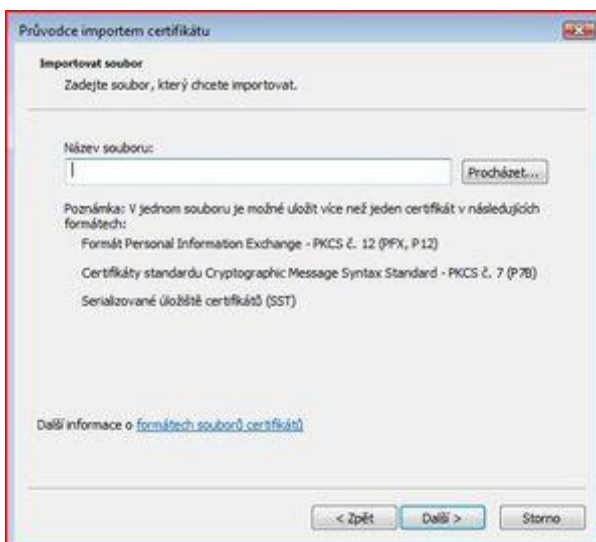

9. Vyberte Vámi stažený certifikát z plochy a klikněte na tlačítko **Otevřít**.

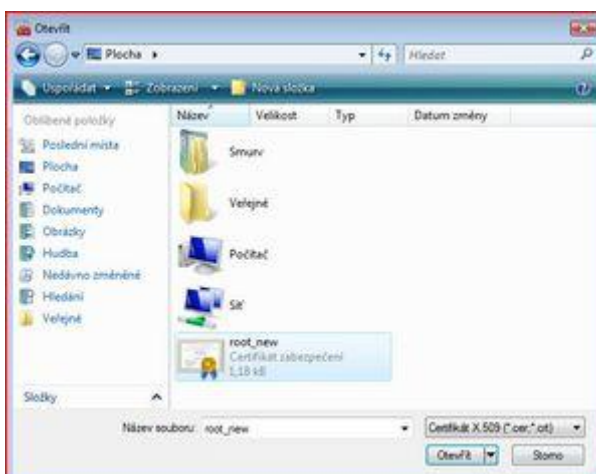

10. V položce **Název souboru** je nyní vyplněna cesta k certifikátu. Pokračujte tlačítkem **Další**.

11. Ponechte volbu **Všechny certifikáty umístit v následujícím úložišti** (*Úložiště certifikátů by mělo být Důvěryhodné certifikační úřady*) a pokračujte tlačítkem **Další**.

12. V případě zobrazení okna **Upozornění zabezpečení** pokračujte kliknutím na tlačítko **ANO**.

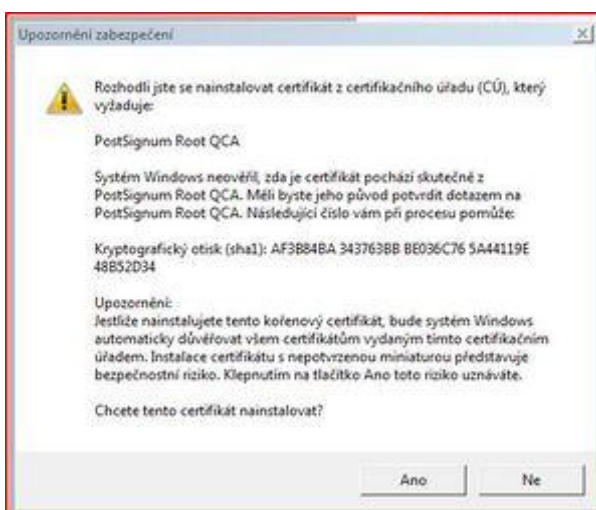

13. Po kontrole všech nastavení můžete import dokončit kliknutím na tlačítko **Dokončit**.

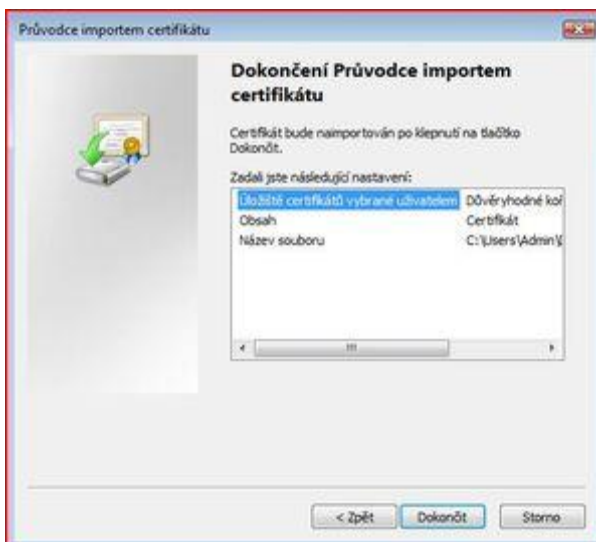

14. Import certifikátu proběhl úspěšně!

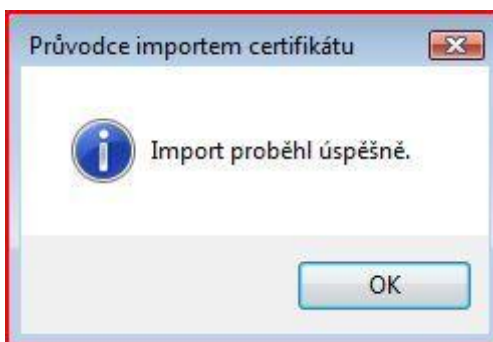

Úvodní stránka

Po spuštění aplikace pomocí webové adresy se otevře nabídka **Úvod**. Na této stránce jsou pravidelné aktuální provozní informace, které je nutno sledovat.

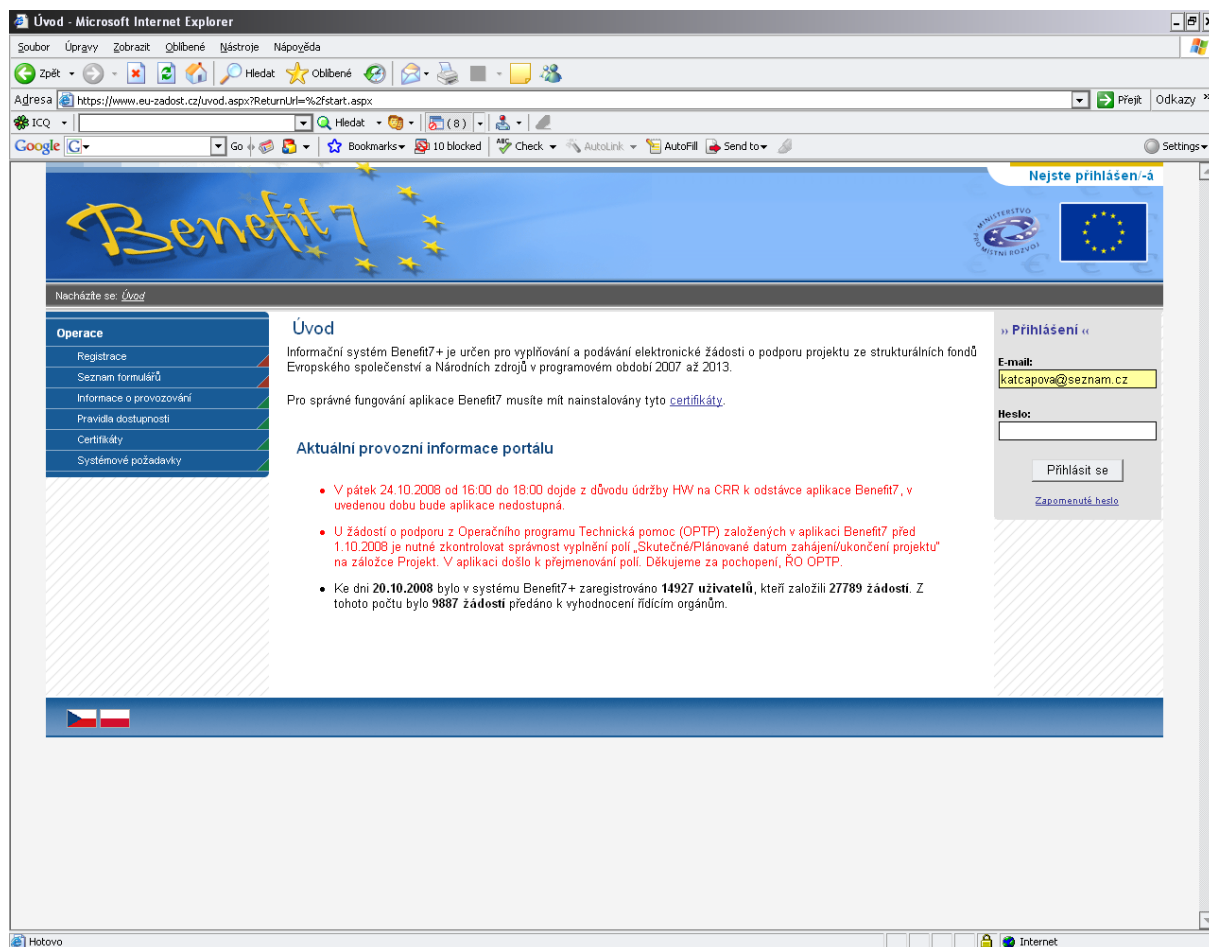

V levém uživatelském panelu jsou k dispozici základní nabídky: **Registrace**, **Seznam formulářů**, **Informace o provozování**, **Pravidla dostupnosti**, **Certifikáty** a **Systémové požadavky**.

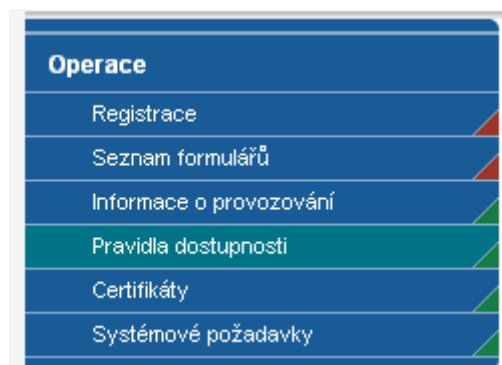

Registrace – proces registrace uživatele je podrobně popsán v kapitole Registrace a přihlášení uživatele.

Seznam formulářů – odkaz dovoluje uživateli nahlížet bez přihlášení do formulářů jednotlivých operačních programů, ale bez možnosti tyto formuláře vyplňovat. K návratu do úvodní nabídky slouží tlačítko „Úvod“ na modrém panelu.

Informace o provozování – v tomto okně jsou uvedeny pravidla a pokyny, kterými je nutno se řídit při provozování aplikace Benefit7.

Pravidla dostupnosti – v tomto okně jsou uvedeny termíny pravidelných odstávek aplikace Benefit7.

Certifikáty – v tomto okně naleznete postup instalace certifikátů a potřebné soubory k instalaci.

Systémové požadavky – v tomto okně jsou uvedeny parametry hardwarového a softwarového vybavení, se kterými je možné aplikaci bez problémů používat.

Registrace a přihlášení uživatele

Před podáním první projektové žádosti je nutné provést registraci uživatele v aplikaci Benefit7. Registraci nového uživatele je možné provádět po otevření webové aplikace Benefit7 na záložce „Registrace“, kde je nutné vyplnit základní kontaktní údaje o uživateli.

Registrace - Microsoft Internet Explorer

Adresa <https://www.eu-zadost.cz/registrace.aspx>

Nacházíte se: Úvod - Registrace

Operace

Úvod

Registrace

Registrační údaje (slouží k přihlášení do systému)

E-mail: Přihlašovací řetězec

Heslo: Minimálně 8 znaků

Ověření hesla:

Kontrolní kód: Zadejte prosím text z obrázku

Kontaktní údaje (budou využívány při komunikaci s uživatelem)

Jméno:

Příjmení:

Mobilní telefon: Pro zaslání ztraceného hesla

Kontrolní otázka: Pro ověření identity při ztrátě hesla

Odpověď na kontrolní otázku: Pro ověření identity při ztrátě hesla

Poučení

Všechny výše uvedené údaje vyplňte úplně a pravdivě. Registrační údaje jsou určeny pro přihlášení do systému Benefit7, kontaktní údaje slouží k ověření Vaší identity například v případě ztráty nebo zapomenutí hesla. Pokud výše uvedené údaje nevyplníte úplně a pravdivě, nebude možné ověřit Vaši identitu a nebude vám umožněna komunikace se zákaznickou podporou aplikace Benefit7. **Výše uvedené údaje v žádném případě neposkytujte dalším osobám!**

Vyplněním výše uvedených údajů udělují v souladu se zákonem č. 101/2000 Sb. souhlas k jejich použití pro vlastní identifikaci v případě, že budu po administrátorovi aplikace žádat změnit klíčové údaje důležité pro přístup do aplikace. Tyto údaje nebudou poskytnuty třetím osobám.

Hotovo

TesoSiW © 2006-2007

Základním údajem a prostředkem pro komunikaci s aplikací je **E-mail** (Přihlašovací řetězec) a **Heslo** uživatele.

E-mail – existující e-mailová adresa žadatele jejímž prostřednictvím se bude uživatel přihlašovat do aplikace a současně **komunikovat s Řídicím orgánem IOP nebo se zprostředkujícím subjektem Řídicího orgánu Integrovaného operačního programu (RO IOP)**. Je tedy nutné, aby uživatel zadal takový e-mail, prostřednictvím něhož bude komunikovat po celou dobu od přípravy žádosti po dobu případné realizace projektu a po dobu povinné udržitelnosti projektu.

Heslo – aplikace vyžaduje zadání hesla nejméně s 8 znaky. Při zadání je nutné dbát na rozlišování velkých a malých písmen. Aplikace tyto rozdíly rozeznává a v případě zadání hesla v jiné formě nebude heslo akceptováno.

Kontrolní kód – řada písmen či čísel, které uživatel opíše z přiloženého obrázku. Tento kód slouží k potvrzení, že zadané údaje uživatel opravdu požaduje zaregistrovat (vlastní autorizace údajů).

Kontaktní údaje – údaje o uživateli, které budou použity zejména pro komunikaci s aplikací Benefit7, např. pro ověření Vaší identity při zapomenutí hesla. Zde uživatel vyplní úplné a pravdivé kontaktní údaje fyzické osoby (osoby, která žádost vyplňuje a podává) nikoliv údaje o obci, kraji, který při vyplňování zastupuje. Vyplněné údaje se mohou lišit od kontaktních údajů na osoby žadatele, které jsou vyplňovány v Žádosti (záložka Osoby žadatele). V případě změny uživatele lze kontaktní údaje i přihlašovací e-mail měnit.

Mobilní telefon – číslo telefonu se zadává bez mezer. Na tento telefon bude uživateli zasláno zapomenuté heslo formou SMS.

Kontrolní otázka a Odpověď na kontrolní otázku – v případě zapomenutí hesla je kontrolní otázka a odpověď na ni nejdůležitějším prvkem k ověření identity žadatele. Vhodná je taková otázka, jejíž odpověď je známa pouze uživateli. Na této záložce je také umístěno **poučení** k registraci o zadání pravdivých údajů a zejména o nesdělování hesla a kontrolní otázky třetím osobám.

V závěru záložky Registrace je umístěno **prohlášení uživatele** o souhlasu k využívání osobních údajů pro vlastní identifikaci v případě, že uživatel bude po administrátoru aplikace žádat změnu klíčových údajů důležitých pro přístup do aplikace.

Po vyplnění všech údajů, dá uživatel pokyn k registraci kliknutím na tlačítko „Odeslat registrační údaje“.

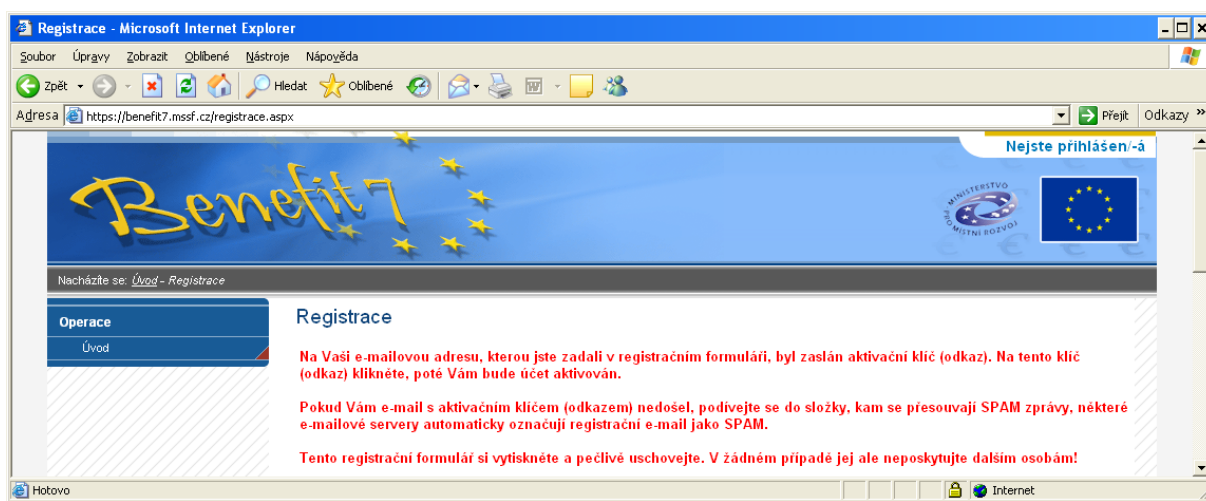

V tento okamžik proběhne automatická kontrola správnosti. V případě, že údaje nejsou vyplněny správně, objeví se červené upozornění na všechny tyto nedostatky. Uživatel nemůže pokračovat dál, dokud je neodstraní. Po odstranění nedostatků uživatel opět pokračuje kliknutím na tlačítko „Odeslat registrační údaje“. Ve chvíli, kdy jsou registrační údaje úspěšně odeslány, dojde k vytvoření registračního účtu uživatele. Na obrazovce se zobrazí výzvy k aktivaci tohoto účtu uživatelem a také výzva k vytištění formuláře.

Na základě této výzvy uživatel ve své e-mailové schránce otevře zaslanou zprávu s názvem Potvrzení registrace, která obsahuje aktivační klíč. Kliknutím na tento klíč aktivuje svůj účet. Tuto aktivaci je nutné provést v den registrace, jelikož aktivační klíč je platný pouze do 6:00 hod následujícího dne.

Upozornění: V případě, že aktivační klíč zaslaný na Vaši e-mailovou adresu včas nepotvrdíte, nebude Váš přístup do systému aktivován!

Po aktivaci účtu se otevře nové okno aplikace s oznámením o úspěšné aktivaci a výzvou uživatele k přihlášení do systému. Vyplněním přihlašovacích údajů a kliknutím na tlačítko „Přihlásit“, se uživatel přihlásí do aplikace Benefit7.

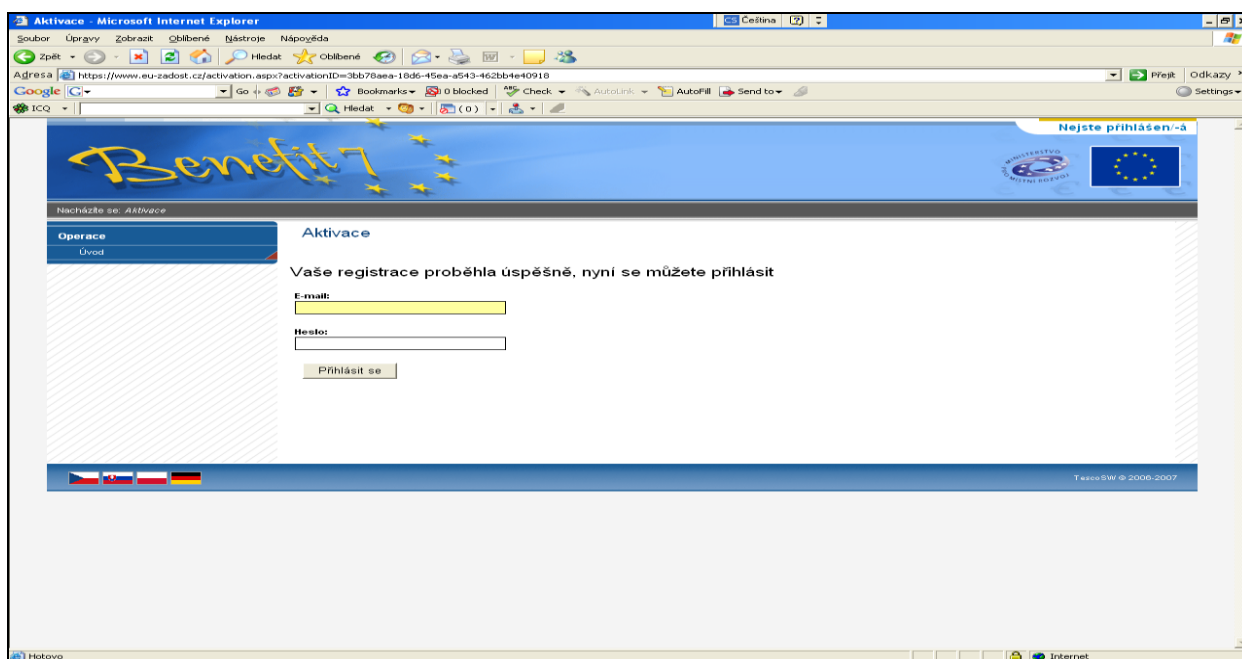

V případě špatného přihlášení se zobrazí popisek „Nejste přihlášen/a“. V okamžiku, kdy se uživatel úspěšně přihlásí, zobrazí se v pravém horním rohu obrazovky jeho přihlašovací jméno: e-mailová adresa. Vedle přihlašovacího jména se zobrazí tlačítko „Odhlásit“. Kliknutím na tento odkaz dojde k odhlášení a k návratu na úvodní stránku aplikace Benefit7.

Opětovné přihlášení uživatele do aplikace Benefit7 je možné po zadání e-mailové adresy a hesla v části „Přihlášení“.

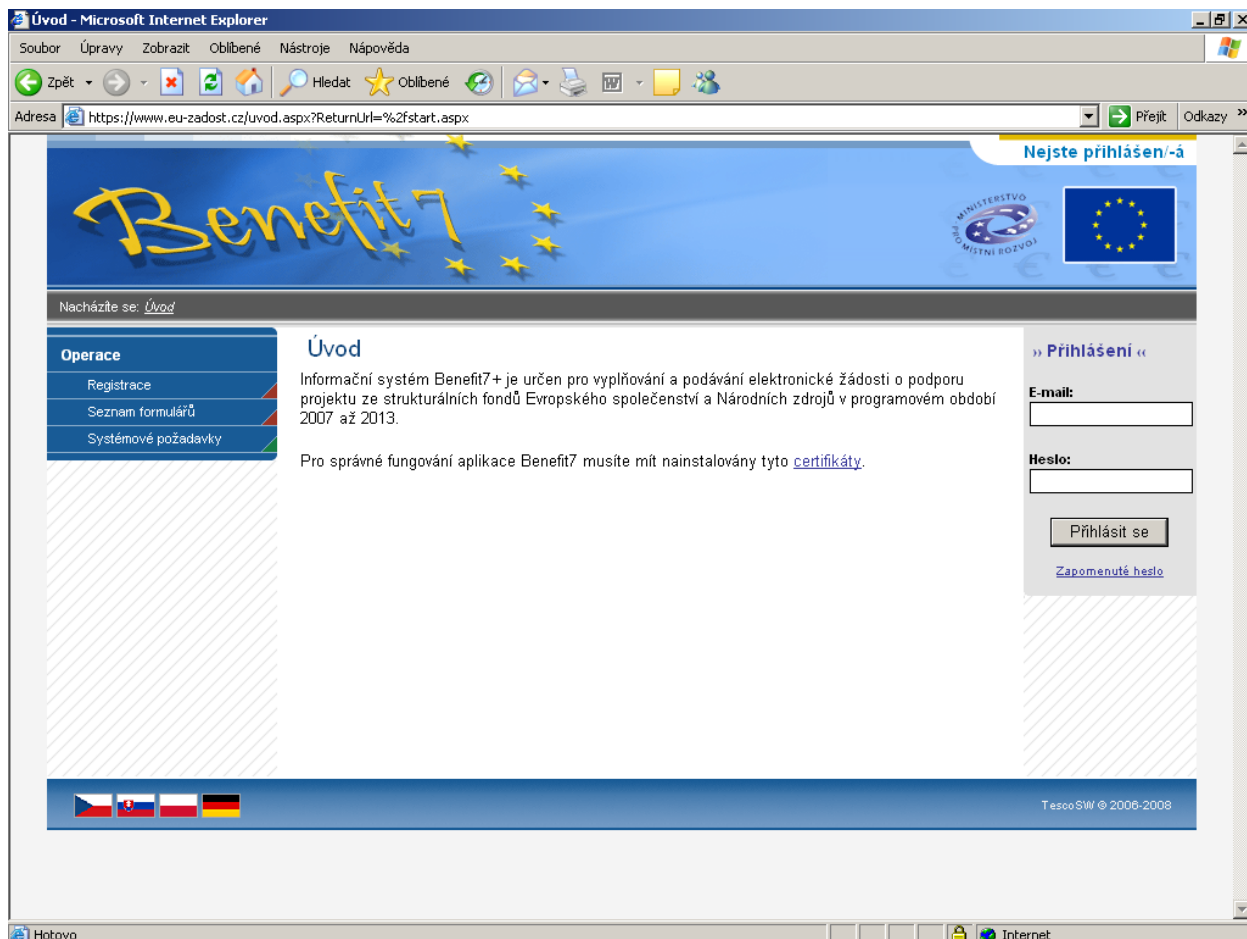

Ztráta hesla

V případě zapomenutí hesla lze heslo obnovit následujícím postupem:

1. Na úvodní stránce je pod přihlašovacím formulářem odkaz Zapomenuté heslo. Kliknutím se zobrazí okno Zapomenuté heslo.
2. Uživatel vyplní dle pokynů příslušná pole (svůj e-mail a číslo mobilního telefonu, které zadal při registraci) a opíše znaky kontrolního kódu z uvedeného obrázku.
3. Po stisknutí tlačítka „Odeslat“ se objeví kontrolní otázka, kterou tento uživatel zadal při registraci.

Pokud uživatel na kontrolní otázku správně odpoví, vygeneruje se nové heslo a odešle se formou SMS na uvedené mobilní číslo ve tvaru např.: „Vaše nové heslo do Benefit7 je: 2mnlo48a“. Zaslání hesla je zdarma. Po obdržení hesla se přihlaste do aplikace Benefit7 a heslo si změňte.

Po úspěšném přihlášení do aplikace Benefit7 se zobrazí okno Konto žádostí. Na této stránce můžete vidět všechny založené/nasdílené žádosti.

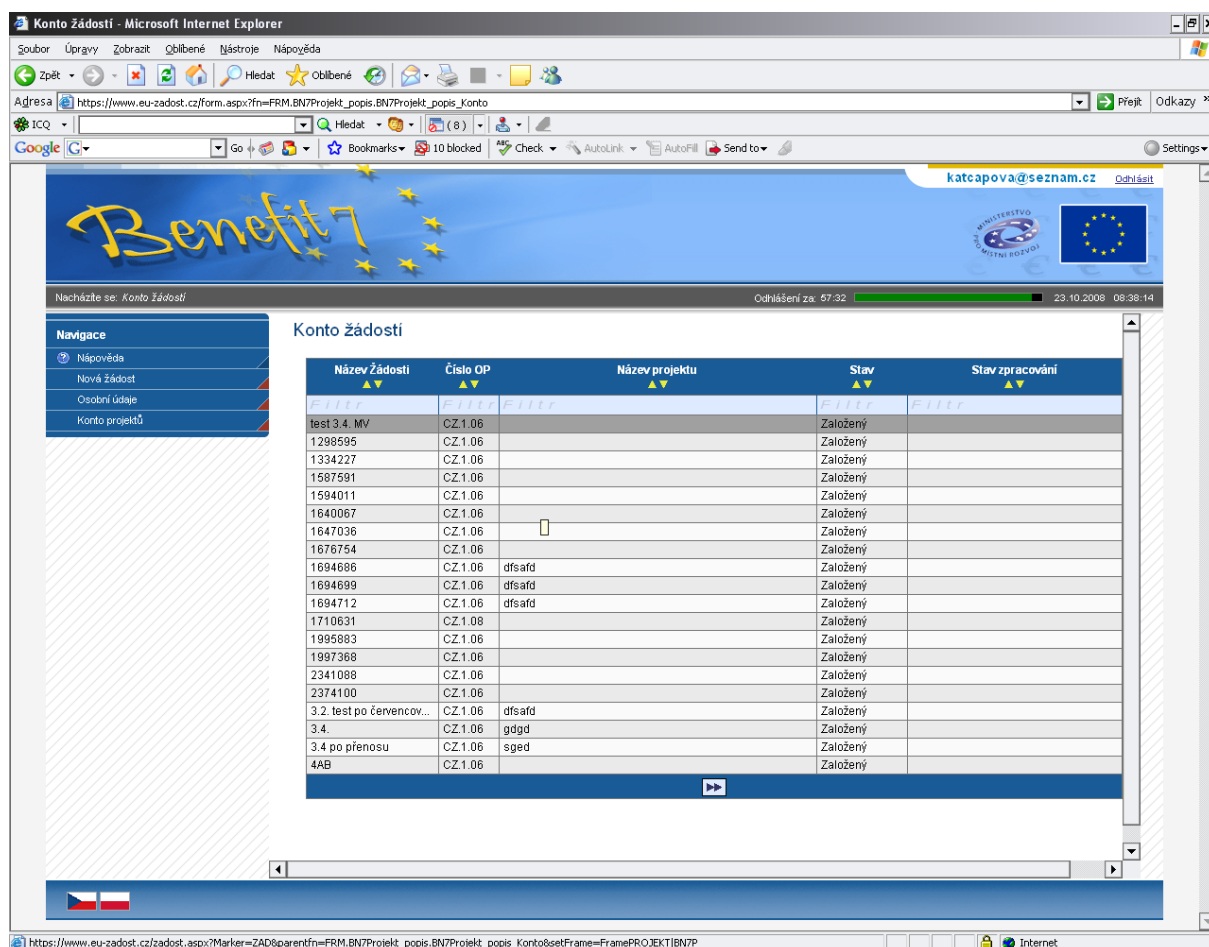

V levém uživatelském panelu jsou k dispozici základní nabídky: **Nápověda**, **Nová žádost**, **Osobní údaje**, **Konto projektů**.

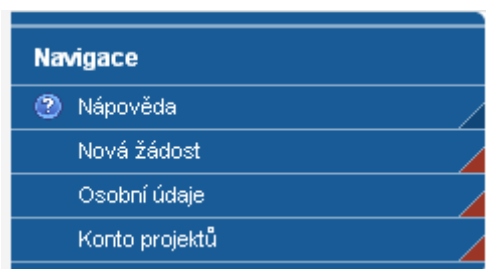

Nápověda – stisknutím tlačítka se zobrazí popis konta žádostí.

Nová žádost – tlačítko slouží pro vytvoření nové žádosti.

Osobní údaje – tlačítko slouží ke změně osobních údajů (heslo, jméno, příjmení atd).

Konto projektů – slouží k podávání zjednodušené žádosti o platbu. Pokud Vaše projektová žádost dosáhne stavu „Vydáno Rozhodnutí o poskytnutí dotace/Stanovení výdajů“, najdete ji v této záložce.

Obecná pravidla používání aplikace Benefit7

Pro práci se všemi datovými oblastmi a zároveň s aplikací jako celkem jsou uživatelé k dispozici nástroje a funkce uvedené na modrém panelu, který je umístěn v levé části obrazovky v každém okně žádosti.

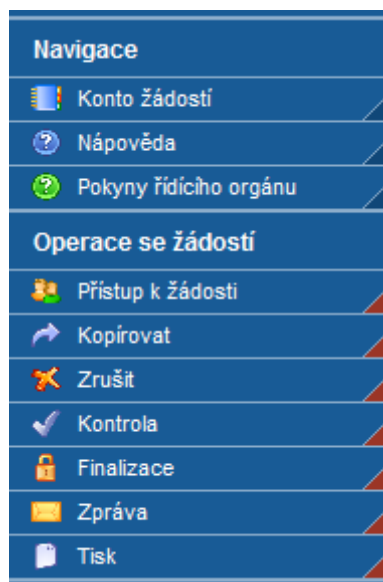

Navigace

Konto žádostí - po úspěšném přihlášení se zobrazí nabídka Konto žádostí, která slouží jako seznam/přehled všech vytvořených žádostí, které uživatel vytvořil či k nim má přístup a současně jako výchozí záložka pro novou žádost. Na tento seznam se lze kdykoliv vrátit kliknutím na záložku Konto v modrém panelu.

Nacházíte se: Konto žádostí

Odhlášení za: 59:57

19.02.2008 17:3

Název žádosti	Číslo OP	Název projektu	Stav	Stav zpracování
IOPtest	CZ.1.06	IOP_otevování přenosu	Finalizovaný	
Umístění - test	CZ.1.06	Umístění - test	Předaný	

V tabulce jsou přehledně uvedeny údaje ke každé žádosti:

- Název žádosti,
- Číslo operačního programu, ke kterému se žádost vztahuje,
- Název projektu, kterého se žádost týká,
- Stav - v případě, že žádost ještě není finálně uložena, uvádí se jako stav žádosti Založený. V případě, že žádost je finálně uložena, změní se stav žádosti na Finalizovaný. Pokud je žádost již předána a je pracovníkem nahrána do informačního systému Monit7+, uvádí se stav Předaný.

- Stav zpracování – zobrazuje se stav administrace projektu, např. projekt splnil kritéria přijatelnosti.

V případě, že Vám uživatel nasdílí svou žádost, objeví se pod kontem žádostí „Konto nepřijatých žádostí“. V případě, že souhlasíte se sdílením, je nutné přijmout žádost stisknutím tlačítka. Stisknutím tlačítka „Odmítnout žádost“ Vám žádost nebude nasdílena.

Konto nepřijatých žádostí

Název Žádosti ▲▼	Číslo OP ▲▼	Název projektu ▲▼	Vlastník ▲▼
Školení MVČR 10	CZ.1.06	Školení MVČR 10	TROJAN@MMR.CZ

Pro přijetí/odmítnutí sdílení žádosti od jiného žadatele vyberte konkrétní žádost ze seznamu a stiskněte tlačítko _____

Nápověda - kdykoli v průběhu vyplňování projektové žádosti může uživatel kliknout na odkaz „Nápověda“. Pro každou jednotlivou stránku (záložku) žádosti se zobrazí podrobný popis významu datových polí. Alternativně se nápověda zobrazuje i po najetí kurzoru na konkrétní datové pole.

Pokyny řídicího orgánu

Na záložce naleznete dokumenty a postupy k vyplnění Benefit7.

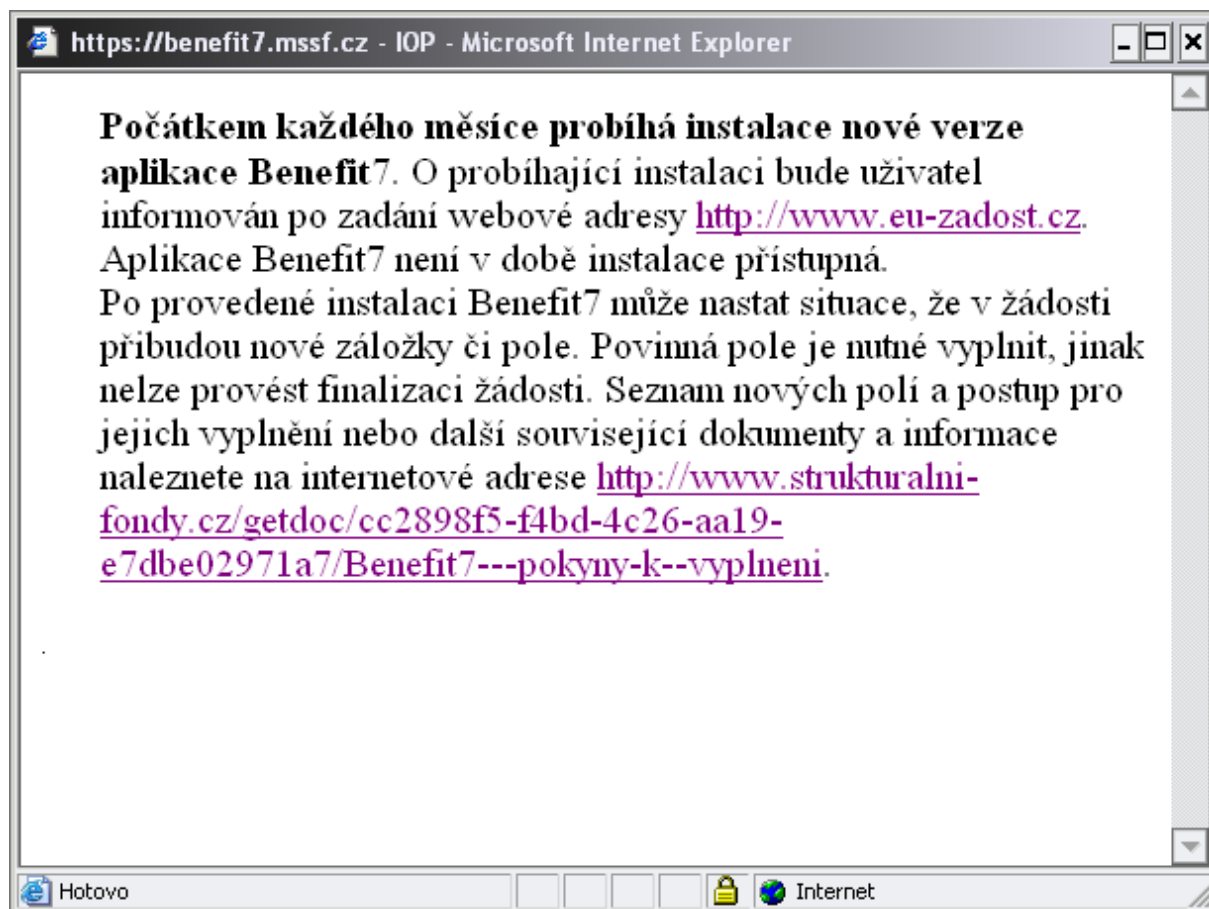

Operace se žádostí

Přístup k žádosti – na této záložce je možné nastavit přístupová práva dalším osobám. Otevřením záložky je zobrazena tabulka osob s přístupem k žádosti. V tabulce je uveden Název žádosti, Název projektu, Kód uživatele (e-mail uživatele), který má k žádosti přístup, Vlastník (zaškrtnutí u osoby, která je vlastníkem, tzn. má editační práva k žádosti) a Sdílení určeno jen pro čtení (zelené zaškrtnutí u osoby, která má právo pouze žádost prohlížet).

Chce-li uživatel nastavit přístupová práva k žádosti dalším osobám, musí nejprve prostřednictvím tlačítka „Nový záznam“ přidat prázdný formulář. V tomto formuláři zadá e-mail nového dalšího uživatele do pole: Zadejte Kód uživatele, kterému chce přidělit přístup k žádosti.

Pozor! Tato osoba musí již být v aplikaci Benefit7 zaregistrována. Pokud není, nebude možné údaje o osobě uložit.

Důležitou součástí povolení přístupu další osoby jsou editační práva této osobě (zaškrtnutí pole Vlastník a Sdílení určeno jen pro čtení). Nový uživatel může mít buď editační právo či jen povolení ke čtení žádosti. Po zadání e-mailu neboli kódu nového uživatele a editačních práv je nutné celou záložku uložit (tlačítko „Uložit“).

V případě, že žádost potřebuje editovat více než jeden uživatel, tak současný uživatel nezaškrtně ani jedno z polí (Vlastník, Sdílení určeno jen pro čtení), pouze zadá kód uživatele, kterému chce přidělit editační práva k žádosti. V tomto případě je však nutné, aby jednotliví uživatelé needitovali ve stejné době stejnou žádost, neboť systém by pak nemusel uložit všechna naposledy změněná data.

V případě, že vlastník žádosti chce svá práva předat na jiného uživatele, zaškrtně pole Vlastník, zadá kód uživatele a tím původní vlastník se stává uživatelem žádosti a nemůže již nastavovat přístup k žádosti dalším osobám. Nový vlastník se přihlásí do aplikace a vybere již existující žádost v nabídce Konto. Nový vlastník pak může v záložce Přístup k žádosti nastavit zaškrtnutím pole Sdílení určeno jen pro čtení povolení pouze k náhledu žádosti, nebo zcela vymazat původního uživatele (tlačítko Smazat záznam), tzn. původní uživatel nebude k této žádosti mít již žádný přístup, nebo také předat práva zpátky původnímu nebo jinému uživateli pomocí stejného postupu. Doporučujeme však, aby vlastníkem (zpracovatelem) žádosti byla pověřena osoba, která bude v projektu vykonávat roli hlavní kontaktní osoby.

Upozornění: Při předání vlastnictví k žádosti musí původní vlastník předat vlastnictví k žádosti na jiného uživatele, nesmí zrušit osobu vlastníka bez předání.

Po zadání každé osoby je nutné kliknout na tlačítko „Uložit“.

V případě, že nasdílíte svou žádost, je nutné, aby uživatel, kterému jste žádost nasdíleli, potvrdil, že žádost přijímá. V okně „Přístup k žádosti“ ve sloupci „Odmítnutá žádost“ vidíte stav nasdílené žádosti. V případě, že uživatel se sdílením souhlasil, je ve sloupci zobrazeno A, v opačném případě je zobrazeno X.

Přístup k žádosti

Název projektu	Kód uživatele	Vlastník	Název žádosti	Odmítnutá žádost
Školení MVČR 10	TROJAN@MMR.CZ	✓	Školení MVČR 10	X
Školení MVČR 10	KATCAPOVA@SEZNAM.CZ		Školení MVČR 10	A

Nový záznam Smazat záznam Uložit

Zadáni nového uživatele k vybrané žádosti
Po stisku tlačítka Nový záznam do pole Kód uživatele zadejte e-mail uživatele.
Nově zadávaný uživatel musí být v aplikaci BENEFIT7 registrovaný

Název projektu
Školení MVČR 10

Název Žádosti
Školení MVČR 10

Kód uživatele
KATCAPOVA@SEZNAM.CZ

Kód uživatele, kterému chcete přidělit přístup k žádosti

Vlastník Sdílení určeno jen pro čtení

Pokud zaškrtnete pole Vlastník, vzdáváte se práva určovat přístupy k žádostem ve prospěch nového uživatele

Pokud vyplníte fajku do pole Sdílení určeno pro čtení, nebude mít nový uživatel právo měnit Vaši žádost

Pro Sdílení s právem editace není třeba novému uživateli zaškrtnout žádné pole.

Kopírovat – tímto tlačítkem je možné kopírovat žádost v rámci stejné výzvy. Finalizovanou nebo předanou žádost ale nelze kopírovat po ukončení výzvy. Tato funkce usnadňuje práci při vyplňování nové žádosti, kdy původní žádost je zkopírována do nového formuláře a je pak možné provést úpravy pro podání nové žádosti.

Zrušit – tímto tlačítkem vymaže uživatel celou žádost včetně všech dat v záložkách.

Kontrola - žlutě podbarvená pole jsou povinná. Bez jejich vyplnění není možné provést finální uložení žádosti. Kdykoli během vyplňování žádosti lze prostřednictvím odkazu „Kontrola“ v menu „Operace se žádostí“ vyvolat kontrolu, po jejímž spuštění dojde ke zkontrolování všech povinných údajů v žádosti a následného upozornění na nedostatky žádosti. Kontrola automaticky proběhne i při spuštění Finalizace. Bez doplnění všech nedostatků, na které Kontrola upozorní, nelze Finalizaci žádosti provést.

Finalizace - po zadání všech povinných údajů žádost finalizujte prostřednictvím odkazu „Finalizace“ v menu „Operace se žádostí“. Dojde k finálnímu uzavření žádosti a přidělení Číslo verze (při Finalizaci proběhne i Kontrola žádosti).

Storno finalizace – záložka se objeví po provedené finalizaci žádosti. V případě, že žádost ještě není odevzdána v listinné podobě, je možno provést storno finalizace a opravit již zadané údaje. Po provedené opravě a opětovné finalizaci je nutné žádost znovu vytisknout, aby obsahovala aktuální údaje, protože bude vygenerován nový klíč verze.

Tisk žádosti - projektovou žádost je možné kdykoli v průběhu vyplňování vytisknout kliknutím na odkaz „Tisk“ v menu „Operace se žádostí“. Dokument se otevře v programu Adobe Acrobat Reader (ve formátu PDF) s tiskovou sestavou žádosti.

Dokument je možné přímo z okna prohlížeče vytisknout nebo uložit jako soubor. Pokud dojde k zobrazení tiskové sestavy ještě před vyplněním všech povinných polí a před finalizací žádosti, obsahuje tisková sestava ve svém záhlaví text „pracovní verze žádosti – před odevzdáním nutno finálně uložit“. Tisková sestava, kterou bude podepisovat statutární zástupce žadatele, musí být vytvořena jako finální verze žádosti.

Automatické odhlášení - po spuštění aplikace Benefit7 se na černém řádku pod záhlavím okna zobrazí informace o čase, po jehož uplynutí bude uživatel automaticky z aplikace odhlášen (Odhlášení za...), včetně grafického znázornění odpočítávání času. Automatické bezpečnostní odhlášení slouží zejména k ochraně vložených dat. Toto odhlášení probíhá po 60 minutách nečinnosti uživatele, tzn. tento čas se opět obnovuje každou aktivitou ze strany uživatele (kliknutím na některou záložku nebo vyplnění a uložení pole).

Pět minut před automatickým odhlášením se objeví upozornění.

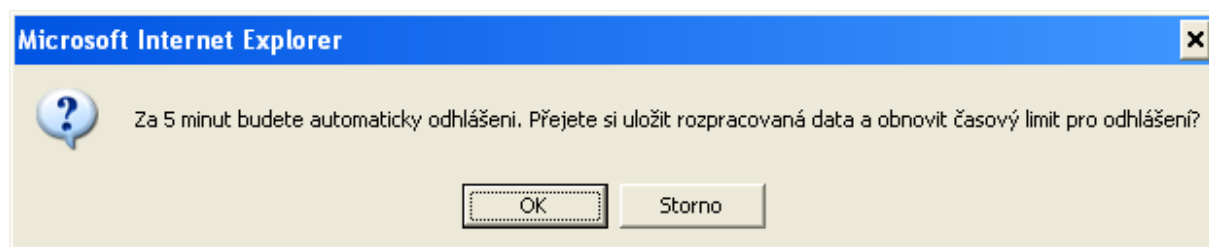

Pokud uživatel klikne na tlačítko OK, uloží se všechna dosud neuložená data a uživatel se vrátí do aplikace. Časový limit se opět vrátí na 60 minut do automatického odhlášení. V případě, že uživatel nereaguje, do pěti minut dojde k automatickému odhlášení a návratu na úvodní stránku. Uživatel se pak musí znovu přihlásit.

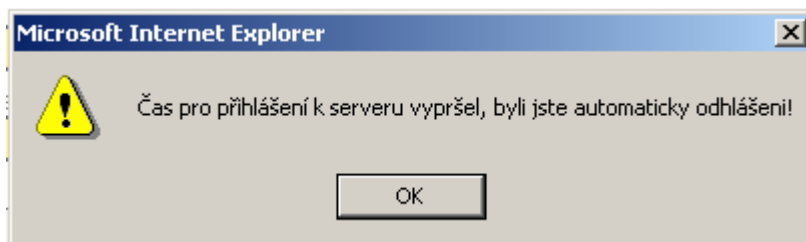

Při odhlášení uživatele se automaticky uloží všechny změny. Ve vyplňování lze pokračovat po opětovném přihlášení, pokud již výzva pro podávání projektů nebyla ukončena.

Změna osobních údajů uživatele - změnu osobních údajů, které uživatel uvedl při registraci do aplikace Benefit7, lze provést prostřednictvím záložky Osobní údaje v nabídce „Konto“ v menu „Navigace“. V této nabídce lze na záložce Osobní údaje změnit přístupové heslo uživatele a kontaktní údaje. Po zadání změn je nutné kliknout na tlačítko „Uložit“. Po uložení se uživatel vrátí do hlavní nabídky kliknutím na tlačítko konto.

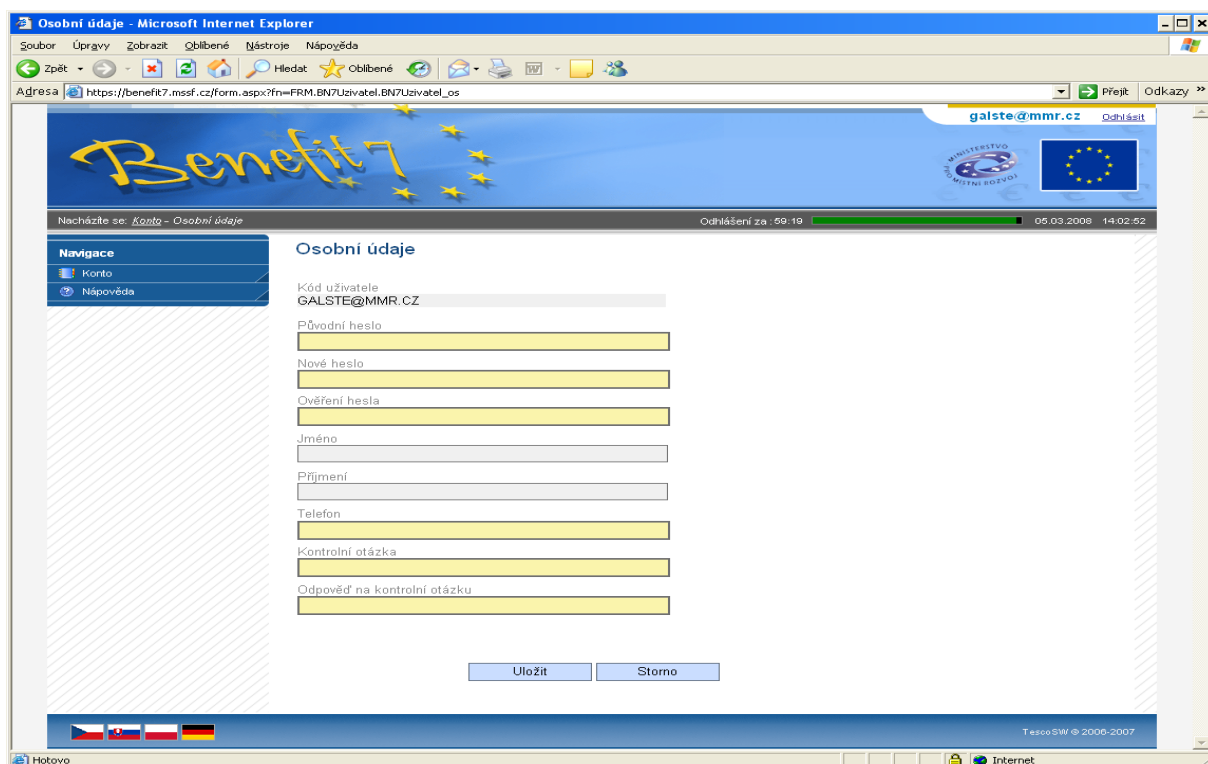

Typy datových polí a jejich vyplňování

Needitovatelná pole:

Neorámovaná pole, žadatel je nevyplňuje.

- hodnoty se doplňují automaticky, na základě vyplnění jiných údajů.

Editovatelná pole:

- povinné pole, tučně zvýrazněné a podbarvené žlutou barvou. Bez jejich vyplnění není možné provést finální uložení žádosti.

- nepovinné pole, šedivé, slabě orámované.

 - povinné pole, kliknutím na modrou ikonu se otevře nabídka/číselník a uživatel zvolí vhodnou variantu.

 - nepovinné pole, kliknutím na modrou ikonu se otevře nabídka/číselník a uživatel zvolí vhodnou variantu.

Dále jsou k dispozici textová pole, která jsou určena zejména pro zadání popisu. U každého popisového okna je k dispozici údaj o počtu napsaných znaků a o maximálním možném počtu znaků (např. 35/500). Uživatel si celé pole může zobrazit ve velkém formátu v novém okně pomocí tlačítka „Otevřít v novém okně“. Povinné pole, tučně zvýrazněné a podbarvené žlutou barvou.

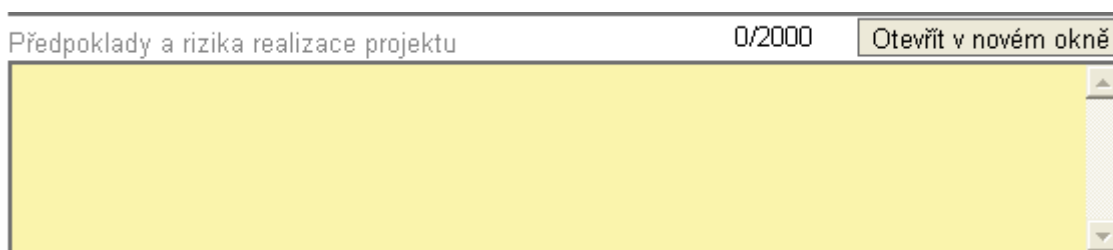

V případě zobrazení napsaného textu v novém okně může uživatel využít nabídku „Kontrola pravopisu“. Tlačítkem „Zpět“ se okno zavře.

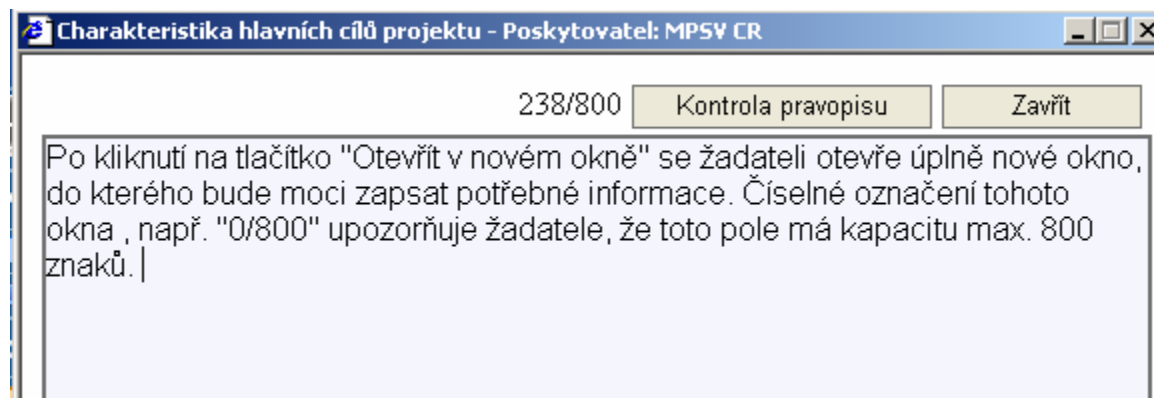

Nepovinné pole, šedivé slabě orámované.

Popis v čem je projekt inovativní	0/2000	Otevřít v novém okně

Uživatelská tlačítka aplikace

Nový záznam	Kopírovat záznam	Smazat záznam	Uložit	Storno
-------------	------------------	---------------	--------	--------

Tato tlačítka jsou hlavním nástrojem pro editaci polí.

Nový záznam – slouží k přidání další osoby, adresy, indikátoru apod. Tlačítko je nutné použít vždy, když uživatel potřebuje přidat další záznam, bez jeho použití hrozí přepis původních údajů.

Kopírovat záznam – tato funkce se používá pro případ, že zadávané údaje jsou totožné či se mírně liší a lze je pouze jednoduše upravit.

Smazat záznam – toto tlačítko použije uživatel, když chce odstranit již uložený záznam. Klikne na daný záznam v tabulce a poté na tlačítko „Smazat záznam“. Údaje budou nenávratně smazány.

Uložit – toto tlačítko je nutné používat po každém zadání údajů. Po jeho použití se údaje načítají např. do tabulek apod. Naposledy editované údaje se ukládají i při přechodu mezi jednotlivými záložkami.

Storno – toto tlačítko použije uživatel, když chce zrušit zadané údaje. Storno lze použít pouze v případě, že zadané údaje nejsou ještě uloženy.

Upozornění: Doporučujeme používat tlačítko „Uložit“ v maximální možné míře. V případě výpadku nebo nečekané technické chyby máte jistotu, že se zachovají všechna dosud zadaná a uložená data.

Vyhledávání

Většina záložek obsahuje souhrnné tabulky či číselníky. Tabulky zobrazí všechny zadané údaje v dané záložce a číselníky slouží pro výběr údaje a jsou k dispozici v polích s nabídkou. V číselníku se listuje pomocí tlačítka ►►.

Pro jednoduché a rychlé vyhledávání konkrétního záznamu použijte **filtrovací pole (světle modrý řádek pod hlavičkou seznamu)**.

NUTS ▲▼	Název (Kraj, okres, obec) ▲▼
<i>Filtr</i>	<i>Filtr</i>
CZ03	Jihozápad
CZ0427	Ústí nad Labem
CZ0425567060	Braňany
CZ0425	Most
CZ0412555398	Nová Role

Řízená kopie elektr...

FILTRVACÍ

Postup

1. Klikněte myší do filtrovacího pole v příslušném sloupci.
2. Vepište hledaný výraz (kritérium) či jeho část a stiskněte „Enter“.

Jako výsledek se Vám zobrazí pouze záznamy, které odpovídají textu (kritériu) ve filtrovacím poli. Zrušení zadaného filtru a návrat k původnímu zobrazení všech položek provede uživatel tak, že znaky ve filtrovacím řádku smaže a stiskne „Enter“.

Možnosti filtrování

Filtr nerozlišuje použití velkých a malých písmen, výsledek filtrování je vždy stejný.

Název (Kraj, okres, obec) ▲▼
<i>/Stř /tr</i>
Střední Čechy

Název (Kraj, okres, obec) ▲▼
<i>/stř /tr</i>
Střední Čechy

Název (Kraj, okres, obec) ▲▼
<i>/STR /tr</i>
Střední Čechy

K filtrování lze využít hvězdičkovou notaci. Symbol * nahrazují libovolnou část (text) hledaného záznamu.

NUTS ▲▼	Název (Kraj, okres, obec) ▲▼
<i>/iltr</i>	<i>/*st /tr</i>
CZ0427	Ústí nad Labem
CZ0425	Most
CZ02	Střední Čechy

Filtrování je možné v každém sloupci. Kritéria lze zadat i v několika sloupcích najednou.

NUTS ▲▼	Název (Kraj, okres, obec) ▲▼
*04 <i>ltr</i>	<i>F*st ltr</i>
CZ0427	Ústí nad Labem
CZ0425	Most

NUTS ▲▼	Název (Kraj, okres, obec) ▲▼
>CZ04 <i>ltr</i>	<i>/B ltr</i>
CZ0412554995	Bečov nad Teplou
CZ0425567060	Braňany

K filtrování je možné využít matematické znaky.

- = vybere záznamy shodné se zadaným kritériem
- > vybere záznamy vyšší hodnoty, než je zadané kritérium
- < vybere záznamy nižší hodnoty, než je zadané kritérium

NUTS ▲▼	Název (Kraj, okres, obec) ▲▼
<i>Filtr</i>	F=Jihozápad
CZ03	Jihozápad

Ulice ▲▼	Číslo popisné ▲▼	Číslo orientační-hodnota ▲▼	F
<i>Filtr</i>	<i>Filtr</i>	<3 <i>ltr</i>	<i>F</i>
Zolova	1	2	
Brunclíkova	1	2	
nám. Sadové	1	1	
Sudova	1	2	
Náves Svobody	2	2	

Všechny možnosti filtrování lze vzájemně kombinovat.

Část obce ▲▼	Ulice ▲▼	Číslo popisné ▲▼
<i>olo* / tr</i>	=Dolní náměstí	>100 / tr
Olomouc	Dolní náměstí	109
Olomouc	Dolní náměstí	110
Olomouc	Dolní náměstí	111
Olomouc	Dolní náměstí	112
Olomouc	Dolní náměstí	113
Olomouc	Dolní náměstí	114
Olomouc	Dolní náměstí	165
Olomouc	Dolní náměstí	166
Olomouc	Dolní náměstí	167

Řazení záznamů pomocí šipek v každém sloupci. ▲▼

Řazení vzestupně ▲

(řazení podle abecedy od A do Z)

NUTS ▲▼	Název (Kraj, okres, obec) ▲▼
<i>Filter</i>	<i>Filter</i>
CZ0412554995	Bečov nad Teplou
CZ0425567060	Braňany
CZ03	Jihozápad
CZ0412	Karlovy Vary
CZ0412537934	Mírová
CZ0425	Most
CZ0412555398	Nová Role
CZ02	Střední Čechy
CZ0427	Ústí nad Labem

Řazení sestupně ▼

(řazení podle abecedy od Z do A)

NUTS ▲▼	Název (Kraj, okres, obec) ▲▼
<i>Filter</i>	<i>Filter</i>
CZ0427	Ústí nad Labem
CZ02	Střední Čechy
CZ0412555398	Nová Role
CZ0425	Most
CZ0412537934	Mírová
CZ0412	Karlovy Vary
CZ03	Jihozápad
CZ0425567060	Braňany
CZ0412554995	Bečov nad Teplou

Přesun vybraných záznamů se provede tak, že se kliknutím označí daný záznam v levé tabulce a pomocí šipky ►► vedle tabulky se záznam přesune do pravé tabulky. Stisknutím šipky ◀◀ se provede vrácení záznamu zpět do levé tabulky.

NUTS ▲▼	Název (Kraj, okres, obec) ▲▼	Úroveň ▲▼
<i>Filtr</i>	<i>Filtr</i>	<i>Filtr</i>
CZZZ	Extra-Regio	2
CZZZZ	Extra-Regio	3
CZZZZZ	Extra-Regio	4
CZ010	Hlavní město Praha	3
CZ0100	Praha	4
CZ0100500054	Praha 1	5
CZ0100500089	Praha 2	5
CZ0100500097	Praha 3	5
CZ0100500119	Praha 4	5
CZ0100500143	Praha 5	5
CZ0100500178	Praha 6	5
CZ0100500186	Praha 7	5
CZ0100500208	Praha 8	5
CZ0100500216	Praha 9	5
CZ0100500224	Praha 10	5
CZ0100538060	Praha-Běchovice	5
CZ0100538078	Praha-Benice	5
CZ0100538124	Praha-Březiněves	5
CZ0100538175	Praha-Dolní Počernice	5
CZ0100538205	Praha-Dubeč	5

NUTS ▲▼	Název (Kraj, okres, obec) ▲▼
<i>Filtr</i>	<i>Filtr</i>
CZ01	Praha

Pole pro zápis delších textů

Časová realizace je rozložena do několika etap

Stručný obsah projektu 0/1000 Otevřít v novém okně

Pole s odpovědí ANO-NE

- platnost záznamu ANO
- platnost záznamu NE

Např. při otázkách:

- Projekt počítá se zadávacím řízením
- Projekt má partnera
- Byl jste příjemce podpory de minimis za poslední 3 účetní období

Kalendář:

Datum zahájení projektu

18.2.2008

Pomocí komponenty kalendář lze zadat libovolné datum; datum lze vložit ručně bez použití kalendáře nebo s použitím kalendáře kliknutím na modrou ikonu. Pomocí šipky ► lze listovat mezi měsíci, pomocí ►► lze listovat mezi roky. Datum se vloží kliknutím.

Vytvoření nové žádosti

Novou projektovou žádost žadatel vytvoří tak, že se nejprve přihlásí do aplikace Benefit7 a potom klikne na záložku „Nová žádost“ v nabídce Navigace. Tímto se otevře Seznam formulářů, kde jsou vypsány jednotlivé Operační programy pro období 2007-2013, které se realizují na území České republiky.

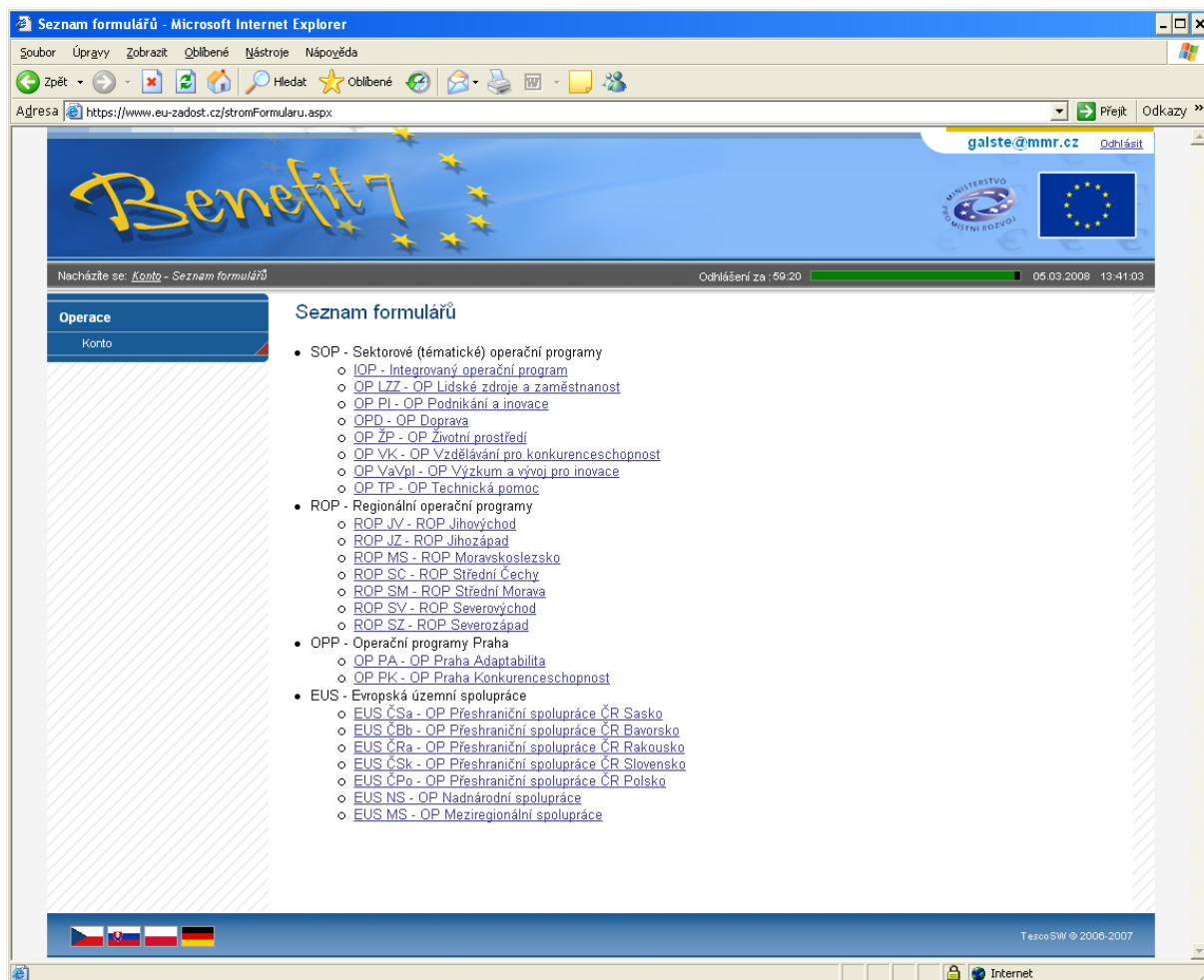

Po výběru programu IOP – Integrovaný operační program se zobrazí nabídka veškerých aktuálně vyhlášených výzev pro předkládání projektů v rámci IOP.

Výběrem konkrétní výzvy se zobrazí přehled jednotlivých datových oblastí projektové žádosti, která obsahuje základní údaje o předkládaném projektu a kterou musí uživatel aplikace vyplnit.

Stručný návod pro vyplnění údajů o projektu v jednotlivých datových oblastech žádosti

Identifikace žádosti

Identifikace žádosti v BENEFIT7 – uživatel vyplní vlastní uživatelské označení žádosti, které se nebude nikam předávat, slouží pro Vaši lepší orientaci při práci s žádostmi. Tento identifikační název může mít délku max. 50 znaků.

Následující pole se doplňují automaticky:

Název projektu - název projektu, který žadatel vyplnil na záložce Projekt. Název by měl respektovat charakter projektu, tedy investiční akci. (Př. *Rekonstrukce provozovny sociální podniku, nebo Nákup technologií pro zpracování biomasy*)

Klíč žádosti - generovaný textový řetězec, kterým je žádost opatřena při založení žádosti o projekt, prokazuje jednotnost elektronických a vytištěných dat.

Klíč verze - založí se po vyplnění žádosti a její finalizaci. Po stornu a nové finalizaci se textový řetězec změní.

Registrační číslo - dokud není žádost o projekt přetažena projektovým manažerem do vyššího informačního systému, zobrazuje se v poli registrační číslo klíč žádosti. Po přetažení žádosti se v poli zobrazí registrační číslo, které bylo žádosti přiděleno.

Datum založení žádosti - datum a čas založení žádosti.

Datum finalizace - datum a čas, kdy došlo k finalizaci Žádosti o podporu projektu.

Stav - informace o tom, v jaké části zpracování se projekt právě nachází.

Stav zpracování - textové pole, do kterého aplikace MONIT7+ zapisuje názvy stavů, do kterých projekt v aplikaci MONIT7+ postoupil. Pokud je pole prázdné, není projekt do MONIT7+ nahraný a lze ho smazat. Pokud je hodnota naplněna, je Žádost v MONIT7+, nelze projekt zrušit.

Vlastník - uživatelské jméno vlastníka žádosti o projekt.

Poslední změna žádosti - datum a čas, kdy byl záznam žádosti o projekt naposledy změněn.

Naposledy změnil - uživatel, který poslední změnil záznam.

Projekt

Projekt

Číslo OP: CZ.1.06 Název OP: Integrovaný operační program

Číslo výzvy: 01 Název výzvy: Kontinuální výzva pro oblast podpory 5.3 - podpora při zavádění ÚAP

Prioritní osa: Název prioritní osy:

Oblast podpory: Název oblasti podpory:

Typ účetní jednotky: Účetní osnova:

Název projektu (max. 100 znaků):

Název projektu anglicky:

Stručný obsah projektu: 0/1000 [Otevřít v novém okně](#)

Harmonogram projektu

Datum zahájení projektu: Datum ukončení projektu: Doba trvání v měsících:

Projekt počítá se zadávacím řízením

Bylo požádáno nebo byly poskytnuty další podpory ve vztahu k projektu z jiných veřejných zdrojů

Projekt má pozitivní vliv na environmentální kritéria

Pokud zrušíte zaškrtnutí Projekt má partnera budou vymazána data o partnerovi (partnerech), jeho adrese (adresách) i osobě (osobách). Zároveň budou vymazány existující podřízené záznamy dat, na kterých se navázaný partner (partneři) podílel.

Projekt má partnera

Žadatel má zkušenosti s přípravou a realizací obdobných typů projektů/akcí

Do záložky Projekt se doplňují informace o projektu, ke kterému se žádost vztahuje.

Číslo OP – údaj se doplní automaticky dle předchozího zadání žadatelem. Číslo operačního programu, do kterého je projektová žádost podána.

Název OP - údaj se doplní automaticky dle předchozího zadání žadatelem. Název operačního programu, do kterého je projektová žádost podána.

Číslo výzvy - údaj se doplní automaticky dle předchozího zadání žadatelem. Číslo výzvy operačního programu, ve které je projektová žádost předkládána.

Název výzvy - údaj se doplní automaticky. Název výzvy operačního programu, do které patří projektová žádost. (Kontinuální výzva pro oblast podpory 3.1. - služby v oblasti sociální integrace (c))

Prioritní osa – z nabízeného seznamu vyberte prioritní osu, do které spadá Váš projekt. V tomto případě se bude jednat o prioritní osu 6.3 Zvýšení kvality a dostupnosti veřejných služeb - Cíl Konvergence.

Název prioritní osy - údaj se doplní automaticky po vybrání prioritní osy. (Zvýšení kvality a dostupnosti veřejných služeb - Cíl Konvergence)

Oblast podpory – vyberte oblast podpory, do které spadá Váš projekt. V tomto případě se bude jednat o oblast podpory 6.3.1 Služby v oblasti sociální integrace. Po označení oblasti se zaktivní další zaškrťovací pole níže na této záložce.

Název oblasti podpory - údaj se doplní automaticky po vybrání oblasti podpory, do které patří projekt.

Typ účetní jednotky – vyberte typ účetní jednotky:

[Fyzická osoba, která vede daňovou evidenci](#)

[Pro jednotky u nichž hlavním předmětem činnosti není podnikání](#)

[Pro podnikatele](#)

Účetní osnova – doplní se automaticky po vybrání typu účetní jednotky.

Název IPRM - vyberte název IPRM, do kterého je projekt případně zařazen .

Kód IPRM – doplní se automaticky po vybrání názvu IPRM.

Název aktivity IPRM – vyberte název aktivity IPRM, do které je žadatel zařazen.

Číslo aktivity - doplní se automaticky po vybrání názvu aktivity IPRM.

Název projektu – uveďte název projektu v délce max. 100 znaků. Název projektu by měl být stručný a výstižný.

Název projektu anglicky – vyplnění údaje je povinné. V případě zájmu uveďte překlad názvu projektu v anglickém jazyce.

Stručný obsah projektu – popište obsah projektu, jeho cíle, aktivity, předpoklady a rizika, případně vazby na jiné projekty; v délce maximálně 1000 znaků. Tlačítko „Otevřít v novém okně“ umožňuje toto pole otevřít ve větším měřítku pro lepší práci s textem.

Harmonogram projektu

Vyplňte povinná data dle plánovaného zahájení/ukončení projektu, případně skutečné datum zahájení projektu, pokud je vám tento termín znám.

Doba trvání v měsících - údaj se doplní automaticky po vyplnění data zahájení a data ukončení projektu. Doba je vyjádřena počtem měsíců, po kterou bude projekt realizován.

Plánované zahájení projektu – uveďte den, kdy bude zahájena realizace projektu. Realizace projektu může začít podáním žádosti (registrací projektu v IS MONIT7+), doporučujeme ovšem zahájit projekt nejdříve po vydání Registrace akce, kdy je projekt doporučen k poskytnutí dotace (tj. cca 57 dní od podání projektu).

Projekt, resp. etapa projektu může být zahájen před schválením rozhodnutí o poskytnutí dotace, realizace projektu však nesmí být ukončena před schválením rozhodnutí o poskytnutí dotace. Samotná realizace aktivit (aktivity spojené s realizací zakázek na dodávky, služby či stavební práce, administraci probíhajícího projektu atd.) bude probíhat po schválení Rozhodnutí o poskytnutí dotace dle stanoveného časového harmonogramu na záložce Harmonogram.

Plánované ukončení projektu – vyplňte den, kdy budou dokončeny všechny aktivity projektu včetně úhrady posledních splatných závazků.

Skutečné datum zahájení realizace projektu - den, ve kterém je realizace projektu skutečně zahájena. Je-li toto datum vyplněno, musí se shodovat s datem plánovaného zahájení projektu.

Dále je nutné se vyjádřit k zaškrťávaným polím. Uživatel zaškrtně pole, která se vztahují k jeho projektu:

Projekt počítá s výběrovým řízením – uživatel políčko zaškrtně v případě, že v rámci projektu budou uskutečněna výběrová řízení. Výběrová řízení upravuje příloha č. 9 Příručky pro žadatele a příjemce – Metodika zadávání zakázek, Integrovaný operační program, oblasti intervence 3.1.

Bylo požádáno nebo byly poskytnuty další podpory ve vztahu k projektu z jiných veřejných zdrojů - žadatel toto pole zaškrtně v případě, že mu byla poskytnuta podpora z jiných veřejných zdrojů na realizaci některé fáze projektu (přípravné, realizační, provozní), případně o takovou podporu žádal (např. v OPLZZ, výzvě č. 30, oblasti intervence 3.1).

Projekt má pozitivní vliv na environmentální kritéria – žadatel toto pole zaškrtně v případě, že má projekt pozitivní vliv na environmentální kritéria.

Projekt má partnera – uživatel políčko zaškrtně v případě, že v projektu počítá se zapojením partnerů. Za partnery projektu jsou považovány subjekty, které jsou zapojeny do přípravné či realizační fáze projektu. Za partnera projektu nelze považovat dodavatelskou firmu, která vstupuje do projektu na základě běžného smluvního vztahu a kalkuluje se ziskem. Za činnosti sjednané v partnerské smlouvě nesmí být v rámci projektu poskytnuty žádné finanční prostředky.

Žadatel má zkušenosti s přípravou a realizací obdobných typů projektů/akcí - uživatel políčko zaškrtně v případě, že již má zkušenosti s realizací projektů.

Podpora de-minimis

Záložka se zaktivní po zaškrtnutí pole na záložce Projekt: "Žadatelé byly poskytnuty v posledních 3 letech veřejné prostředky v režimu podpory de minimis".

Podporované aktivity

Název aktivity projektu - vyberte z nabídky příslušnou aktivitu projektu. Aktivita se musí vztahovat k příslušné oblasti intervence.

Doplníte: 3.1c) Služby v oblasti sociální integrace, investiční podpora poskytovatelům sociálních služeb, zaměstnavatelům a dalším subjektům při prosazování a realizaci nástrojů sociální ekonomiky

Procentní podíl – uveďte procentní podíl aktivity projektu na realizaci projektu. Součet za všechny aktivity musí být roven 100%. (V případě oblasti intervence 3.1 se jedná vždy jen o jeden druh aktivity.)

Po vyplnění všech povinných polí k aktivitě projektu, je nezbytné údaje uložit prostřednictvím tlačítka „Uložit“. Chcete-li zadat údaje pro další aktivitu projektu, použijte tlačítko „Nový záznam“.

Území dopadu a realizace

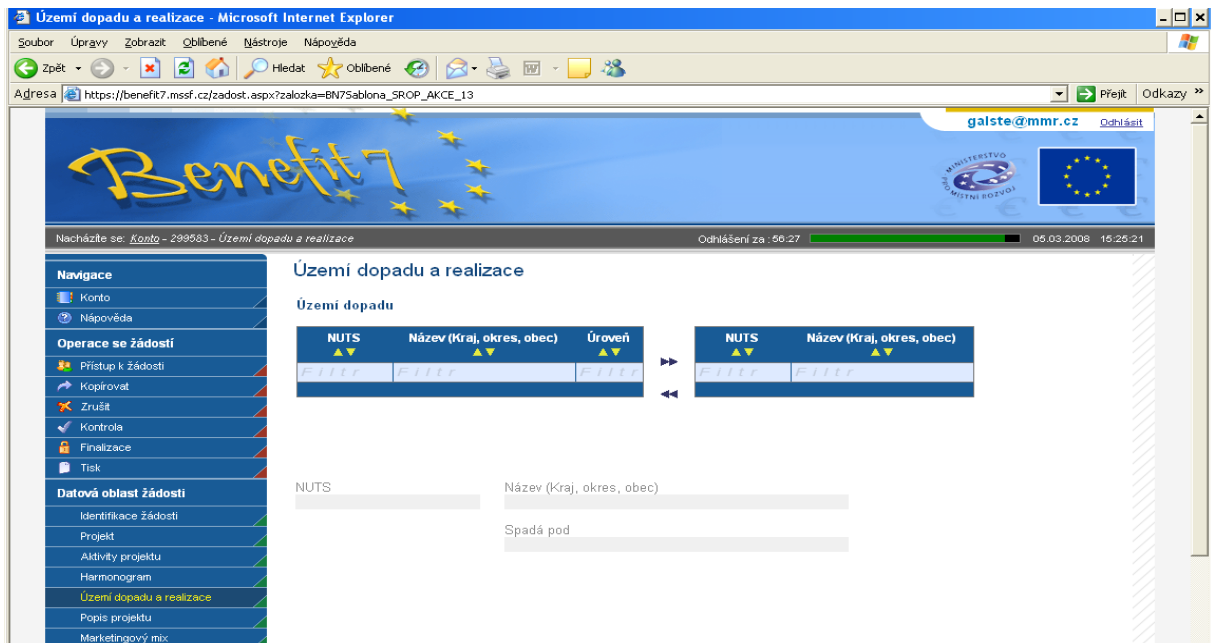

K filtrování použijte **filtrovací pole (světle modrý řádek)**:

1. Klikněte myší do filtrovacího pole v příslušném sloupci.
2. Vepište hledaný výraz (kritérium) či jeho část a stiskněte „**Enter**“.

Území dopadu

V této záložce uživatel specifikuje konkrétní místa, na která bude mít projekt dopad (území, jehož se dotknou přínosy případně negativa projektu).

Z nabízeného seznamu vyberte jednu nebo více jednotek NUTS, na jejichž území bude mít realizovaný projekt dopad. Tj. označte příslušnou jednotku v levé tabulce a prostřednictvím šipek ji přesuňte do pravé tabulky (šipkou doleva je možné záznam z tabulky zase odstranit).

NUTS - údaj se doplní automaticky po vybrání území dopadu. Kód příslušného NUTS.

Název (Kraj, okres, obec) - údaj se doplní automaticky po vybrání území dopadu.

Spadá pod - údaj se doplní automaticky po vybrání území dopadu.

Místo realizace NUTS5

NUTS5	Název NUTS5	Spadá pod
PL111	PL111	PL111

Buttons: Nový záznam, Kopírovat záznam, Smazat záznam, Uložit, Storno

Výběr kódu NUTS5:

Název NUTS5:

Spadá pod:

Specifické území:

Realizované investice NUTS3

Kód NUTS3	Název NUTS3	Procentní podíl
PL111	PL111	PL111

Kód NUTS3:

Název NUTS3:

Místo realizace NUTS5 (tj. úroveň obce)

Kód NUTS5 – vyberte kód NUTS5, tj. obce, kde bude projekt realizován.

Název NUTS5 - údaj se doplní automaticky po vybrání kódu NUTS5.

Spadá pod - údaj se doplní automaticky po vybrání kódu NUTS5.

Specifické území – vyplnění údaje není povinné. Uveďte bližší místo realizace.

Po vybrání kódu je nezbytné údaje uložit prostřednictvím tlačítka „Uložit“. Chcete-li vybrat další místo realizace NUTS5, použijte tlačítko „Nový záznam“.

Realizované investice NUTS3 (tj. úroveň kraje)

Kód NUTS3 - údaj se doplní automaticky po vybrání příslušného NUTS5 ze seznamu.

Název NUTS3 - údaj se doplní automaticky po vybrání příslušného NUTS5 ze seznamu.

Procentní podíl - jestliže jste vybrali v předchozím kroku více NUTS5 a některé z nich nespádají pod stejný NUTS3, musíte u každého NUTS3 v tabulce uvést procentní podíl na realizované investici. Součet za všechny kraje musí být 100. Pro výběr položky, ke které má být záznam přidán, je nutné v tabulce kliknout na příslušný řádek. Po zadání každé hodnoty je vždy nutné záznam uložit prostřednictvím tlačítka „Uložit“.

Popis projektu

Navigace Konto žádosti Nápověda Pokyny řídicího orgánu Operace se žádostí Přístup k žádosti Kopírovat Zrušit Kontrola Finalizace Zpráva Tisk Datová oblast žádosti Identifikace žádosti Projekt Podporované aktivity Harmonogram Území dopadu a realizace Popis projektu Marketingový mix Personální zajištění projektu Žadatel projektu Podpora de-minimis Další podpory projektu Indikátory projektu Parametry akce <i>Rozpočet projektu</i> Potřeby <i>Přehled financování</i> Zdroje Etapy <i>Finanční plán</i> Prioritní téma <i>Výběrová řízení</i> Horizontální témata Publicita Čestná prohlášení Přílohy projektu	Popis projektu Zdůvodnění potřebnosti projektu včetně popisu výchozího stavu 0/2000 Otevřít v novém okně
	Zdůvodnění potřebnosti projektu včetně popisu výchozího stavu - pokračování 0/2000 Otevřít v novém okně
	Cíle projektu 0/2000 Otevřít v novém okně
	Soulad s cíli programu, prioritní osy a oblasti podpory 0/2000 Otevřít v novém okně
	Popis aktivit v přípravné fázi projektu 0/2000 Otevřít v novém okně
	Popis aktivit v přípravné fázi projektu - pokračování 0/2000 Otevřít v novém okně
	Popis aktivit v realizační fázi projektu 0/2000 Otevřít v novém okně
	Popis aktivit v realizační fázi projektu - pokračování 0/2000 Otevřít v novém okně
	Popis aktivit v provozní fázi projektu a způsob udržení výsledků projektu 0/2000 Otevřít v novém okně

Popis aktivit v provozní fázi projektu a způsob udržení výsledků projektu - pokračování	0/2000	Otevřít v novém okně
<div style="background-color: #cccccc; height: 40px;"></div>		
Připravenost projektu k realizaci	0/2000	Otevřít v novém okně
<div style="background-color: #ffff00; height: 40px;"></div>		
Vazba na jiné aktivity a projekty	0/2000	Otevřít v novém okně
<div style="background-color: #ffff00; height: 40px;"></div>		
Předpoklady a rizika realizace projektu	0/2000	Otevřít v novém okně
<div style="background-color: #ffff00; height: 40px;"></div>		
Předpoklady a rizika realizace projektu - pokračování	0/2000	Otevřít v novém okně
<div style="background-color: #cccccc; height: 40px;"></div>		
Popis v čem je projekt inovativní	0/2000	Otevřít v novém okně
<div style="background-color: #ffff00; height: 40px;"></div>		

Tlačítko „Otevřít v novém okně“ umožňuje toto pole otevřít v novém okně a pracovat s textem na celé obrazovce. Současně je v tomto okně možnost kontroly pravopisu. Záložku je nutné po vyplnění zavřít (tlačítko „Zavřít“).

Zdůvodnění potřeby projektu včetně popisu výchozího stavu – uveďte základní charakteristiky projektu. Popište, proč je potřebné projekt realizovat jak z pohledu podnikatelského (viz výsledky analýzy trhu), tak z pohledu potřeby pro cílovou skupinu. Vymezte cílovou skupinu a uveďte přínos projektu pro cílovou skupinu. Jaký je význam projektu. Uveďte výchozí stav. Uvádějte konkrétní data z regionu, města, Úřadu práce.

Cíle projektu - uveďte cíle projektu. Nezaměňujte prostředek za cíl! Pořízení investičního majetku není cílem projektu, ale prostředkem, jak naplnit zaměření oblasti intervence a dané aktivity. Zohledněte v cílech projektu zavádění a ověřování principů sociálního podnikání.

Soulad s cíli programu, prioritní osy a oblasti podpory - zdůvodněte vazby projektu na cíle programu, příslušné prioritní osy a oblasti podpory. Vždy uveďte odkaz na konkrétní specifický cíl programu/prioritní osy/oblasti podpory, k jejichž naplnění projekt přispěje.

Popis aktivit v přípravné fázi projektu – uveďte, jaké aktivity budou/byly realizovány při přípravě projektu, tj. před zahájením jeho fyzické realizace. Jedná se např. o přípravné práce na projektu, jako je příprava studie proveditelnosti, projektové dokumentace, provedení stavebního řízení, výběrových řízení apod. v době před schválením Rozhodnutí o poskytnutí dotace.

Popis aktivit v realizační fázi projektu - uveďte, jaké aktivity budou uskutečněny v průběhu realizace investičního projektu. Jedná se např. o výstavbu, technické zhodnocení objektu, pořízení vybavení a zařízení provozovny.

Popis aktivit v provozní fázi projektu a způsob udržení výsledků projektu – uveďte, jaké budou provozovány aktivity po skončení podpory z IOP a jakým způsobem bude zajištěno udržení výsledků projektu po dobu 5 let po ukončení projektu. Jedná se o provozní fázi. V této fázi se mohou realizovat aktivity projektu podpořeného z výzvy č. 30 OPLZZ.

Připravenost projektu k realizaci – uveďte veškeré informace o připravenosti projektu k realizaci (př. datum uzavření smlouvy s dodavateli, výběr cílové skupiny, výběr nemovitosti).

Vazba na jiné aktivity a projekty – uveďte, jaké má Váš projekt vazby na jiné realizované nebo připravované projekty/aktivity. Zde uvedete např. vazbu na projekt podaný do výzvy č. 30 OPLZZ.

Předpoklady a rizika realizace projektu – uveďte, jaké jsou předpoklady pro realizaci projektu a jaká rizika.

Popis v čem je projekt inovativní – Uveďte, jaké přináší projekt nové přístupy, metody, produkty apod.

Harmonogram

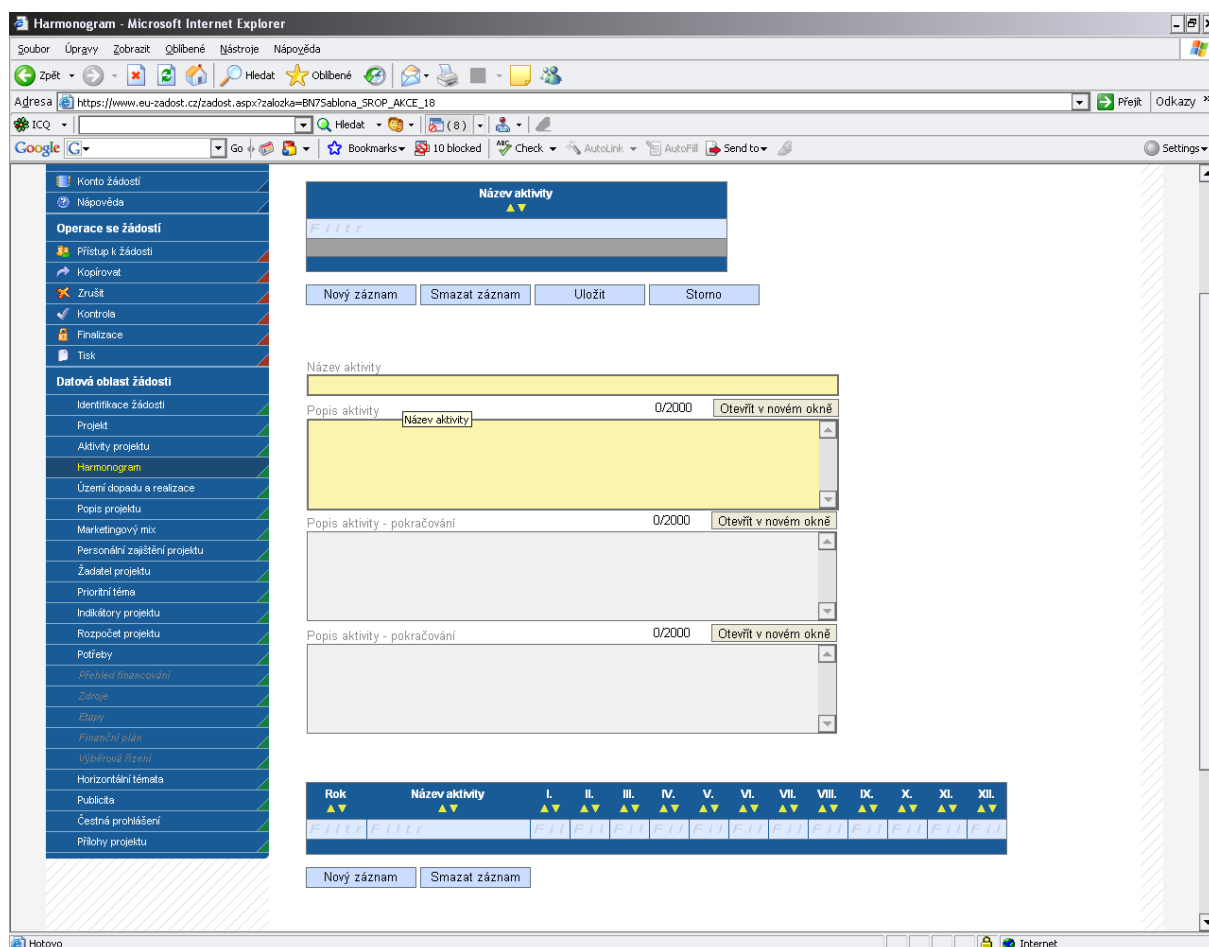

V rámci vymezení jednotlivých aktivit projektu uveďte ke každé aktivitě **název aktivity** popř. věcný **Popis aktivity**. Z popisu by mělo být zřejmé, co je předmětem dané aktivity, jak bude aktivita probíhat, jaký je její cíl a jakého stavu má být aktivitou dosaženo.

Po identifikaci aktivity údaje uložte prostřednictvím tlačítka „Uložit“. Po uložení přibudou na stránce buňky – rok a měsíce určené římskými číslicemi.

Každé aktivitě přiřadte časový údaj, tj. rok a měsíc, ve kterém předpokládáte, že se daná aktivita bude realizovat.

Údaje o harmonogramu daný rok uložte. V případě, že stejná aktivita bude pokračovat i následující rok, otevřete pomocí tlačítka Nový záznam prázdné buňky k identifikaci dalšího roku a měsíců, ve kterých bude aktivita realizována.

Do harmonogramu projektu IOP neuvádějte provozní fázi podnikání. Harmonogram se bude týkat pouze přípravné a realizační (investiční fáze). Min. délka 3 měsíce, max. 2 roky.

Marketingový mix

Tato záložka není pro oblast intervence 3.1 aktivní. Údaje vztahující se k oblasti marketingu vyplňuje žadatel v podnikatelském plánu.

Personální zajištění projektu

Personální zajištění projektu - Microsoft Internet Explorer

Soubor Úpravy Zobrazit Oblíbené Nástroje Nápověda

Adresa https://benefit7.mssf.cz/zadost.aspx?zalozka=BN75ablona_SROP_AKCE_3S Přejít Odkazy »

Nacházíte se: *Konto - 299583 - Personální zajištění projektu* Odhlášení za: 59:07 06.03.2008 16:44:58

Personální zajištění projektu

Pořadí člena týmu	Příjmení	Jméno	Funkce v rámci projektového týmu
Fill	Fill	Fill	Fill

Nový záznam Kopírovat záznam Smazat záznam Uložit Storno

Pořadí člena týmu

Příjmení Jméno

Funkce v rámci projektového týmu

Název organizace

Funkce v rámci organizace

Zapojení člena při přípravě projektu 0/500 Otevřít v novém okně

Zapojení člena při realizaci projektu 0/500 Otevřít v novém okně

Zapojení člena při udržitelnosti projektu 0/500 Otevřít v novém okně

Popis zkušenosti s relevantními projekty a aktivitami 0/1000 Otevřít v novém okně

Hotovo Internet

Do této záložky zanese uživatel informace o jednotlivých členech v projektovém týmu a o jejich konkrétním zapojení v jednotlivých fázích projektu. Členy projektového týmu mohou být zaměstnanci žadatele, externí spolupracovníci/organizace, partneři projektu atd. Kompletní výčet zaměstnanců včetně míry zapojení uvede žadatel do podnikatelského plánu – části management a lidské zdroje.

Na prvním místě uvádějte manažera projektu.

Po vyplnění všech povinných polí k danému členu týmu, je nezbytné uvedená data uložit prostřednictvím tlačítka „Uložit“. Chcete-li zadat údaje pro dalšího člena týmu, použijte tlačítka „Nový záznam“.

Pořadí člena týmu - údaj se doplní automaticky po uložení vyplněných údajů.

Vyplňte údaje o členu projektového týmu:

Příjmení

Jméno

Funkce v rámci projektového týmu - vedle funkce zde uveďte i druh pracovního poměru (PS=pracovní smlouva, DPČ=dohoda o pracovní činnosti, DPP= dohoda o provedení práce) a úvazek či předpokládaný počet odpracovaných hodin za celé období projektu.

Název organizace – vyplnění tohoto údaje není povinné.

Funkce v rámci organizace – vyplnění tohoto údaje není povinné.

Zapojení člena při přípravě projektu

Zapojení člena při realizaci projektu

Zapojení člena při udržitelnosti projektu

Popis zkušeností s relevantními projekty a aktivitami

Popisová okna lze opět zobrazit v novém okně pro lepší přehlednost a využít kontroly pravopisu. Pokud se osoba do některé fáze nezapojí, zadává se „nezapojen“.

Po vyplnění všech povinných polí k danému členu týmu údaje uložte prostřednictvím tlačítka „Uložit“. Chcete-li zadat údaje pro dalšího člena týmu, použijte tlačítko „Nový záznam“.

Žadatel projektu

Tato záložka slouží k identifikaci subjektu, který o podporu žádá.

IČ – uveďte identifikační číslo žadatele.

DIČ - údaj se doplní automaticky.

Poté prostřednictvím tlačítka „Validace ARES“ proveďte validaci. Po úspěšné validaci se uživateli objeví potvrzení, že se podařilo úspěšně převzít data ze systému ARES. Toto okno je třeba uzavřít přes tlačítko „Zpět“. Automaticky se pak doplní následující pole:

Zvalidováno na ARES - Údaj se doplní automaticky. Objeví se datum a čas, kdy byla validace provedena.

Název organizace - údaj se doplní automaticky.

Právní forma - údaj se doplní automaticky.

Následující údaje vyplňuje uživatel:

Je plátcem DPH ve vztahu k aktivitám projektu – Systém vyplňuje toto políčko automaticky, zkontrolujte však správnost podle následujícího pokynu. Zaškrtněte, jestliže nebudete uplatňovat nárok na odpočet DPH na vstupu jako způsobilý výdaj. V případě, že políčko nebude zaškrtnuto, znamená to, že žadatel není plátcem DPH ve vztahu k aktivitám projektu nebo že žadatel je plátcem DPH, ale nemá nárok na odpočet DPH na vstupu, nebude tedy požadovat vrácení DPH z těchto aktivit po státu – finančním úřadu (DPH je v tomto případě způsobilým výdajem).