

**STATISTICKÁ ROČENKA
Z OBLASTI PRÁCE A SOCIÁLNÍCH VĚCÍ
2013**

Praha 2014



OBSAH

	Strana
ÚVOD	7
1. OBYVATELSTVO	9
1.1 Složení obyvatelstva podle pohlaví v jednotlivých okresech ČR	11
1.2 Věkové složení obyvatelstva podle věkových skupin za kraje ČR	13
2.I. MZDY A ZAMĚSTNANCI	15
2.I.1 Průměrná hrubá měsíční mzda (na přepočtené počty zaměstnanců) v roce 201.	17
2.I.2 Průměrná měsíční nominální mzda (na přepočtené počty zaměstnanců) a počet zaměstnanců v roce 2013 podle odvětví	18
2.I.3 Průměrná měsíční nominální mzda (na přepočtené počty zaměstnanců) podle velikosti zpravodajské jednotky	19
2.I.4 Průměrná měsíční nominální mzda (na přepočtené počty zaměstnanců) v územním členění v roce 2013..	20
2.I.5 Bilance zdrojů pracovních sil a jejich rozdělení (v tis. osob)	21
2.II. VÝBĚR Z RESORTNÍHO STATISTICKÉHO ŠETŘENÍ ISPV (Informační systém o průměrném výdělku)	23
2.II.1 Průměrné hodinové výdělky podle hlavních tříd zaměstnání CZ-ISCO	25
2.II.2 Průměrné hodinové výdělky podle věkových kategorií	26
2.II.3 Průměrné hodinové výdělky podle vzdělání	27
2.II.4 Průměrné hodinové výdělky podle věkových kategorií a pohlaví	28
2.II.5 Průměrné hodinové výdělky podle vzdělání a pohlaví	29
3. STATISTIKA NEZAMĚSTNANOSTI	31
3.1 Průměrný počet uchazečů o zaměstnání, průměrný podíl nezaměstnaných osob v letech 2012 a 2013	33
3.2 Počty uchazečů o zaměstnání podle délky nezaměstnanosti k 31. prosinci 2012 a 2013	35
3.3 Pohyb uchazečů o zaměstnání v letech 2012 a 2013	37
3.4 Uchazeči o zaměstnání, míra nezaměstnanosti, počet uchazečů na 1 volné pracovní místo k 31. prosinci 2012 a 2013	39
3.5.1 Vývoj na trhu práce v roce 2013	41
3.5.2 Struktura nezaměstnanosti v roce 2013	42
3.6 Vývoj v oblasti aktivní politiky zaměstnanosti a rekvalifikací v roce 2013	43
3.7 Počet evidovaných nezaměstnaných, volných pracovních míst a podíl nezaměstnaných osob ke konci sledovaného měsíce	44
3.8 Podíl nezaměstnaných osob v okresech a krajích České republiky k 31. prosinci 2013 (graf).	45
3.9 Průměrná měsíční výše podpory v nezaměstnanosti v letech 2012 a 2013	46
4. DŮCHODY	49
4.1 Počet nově přiznaných důchodů v roce 2013 podle druhu důchodu, pohlaví a podle krácení pro souběh	51
4.2 Průměrná výše nově přiznaných důchodů v roce 2013 podle druhu důchodu, pohlaví a podle krácení pro souběh	52
4.3 Struktura nově přiznaných důchodů v roce 2013	53
4.4 Vývoj počtu a průměrné měsíční výše nově přiznaných důchodů v letech 2011 – 2013	54
4.5 Důchody vyplácené za prosinec 2013	55

4.6	Počet důchodců v prosinci 2013 podle druhu důchodu, pohlaví a krajů	56
4.7	Průměrná výše sólo důchodů v prosinci 2013 podle druhu důchodu, pohlaví a krajů	57
4.8	Počet důchodců a prům. výše jejich důchodů u důchodů vyplácených za prosinec v letech 2008 – 2013	58
4.9	Vývoj počtu starobních důchodců a průměrné výše starobních důchodů v prosinci let 2008 – 2013	59
5.	TERÉNNÍ A AMBULANTNÍ SOCIÁLNÍ SLUŽBY PRO SENIORY A OSOBY SE ZDRAVOTNÍM POSTIŽENÍM	61
5.1	Výše příjmů z úhrad za sociální službu v roce 2013	63
5.2	Výdaje na sociální službu v roce 2013	64
5.3	Počet uživatelů (klientů) sociálních služeb v roce 2013	65
5.4	Průměrný evidenční počet zdravotnických pracovníků v sociálních službách v roce 2013	67
5.5	Evidovaný počet neuspokojených žádostí o sociální službu v roce 2013	68
6.	SOCIÁLNÍ SLUŽBY	69
6.1	Počet sociálních služeb v roce 2013	71
6.2	Počet sociálních služeb v roce 2013 - kapacita služby	72
6.3	Počet uživatelů (klientů) sociálních služeb v roce 2013	74
6.4	Sociální služby podle zřizovatele v roce 2013	78
6.5	Kapacita a ekonomické ukazatele v sociálních službách v roce 2013	79
6.6	Počet neuspokojených žádostí o sociální služby k 31. 12. 2013	80
7.	ZAMĚSTNANCI A PLATY V ODVĚTVĚ SOCIÁLNÍ PÉČE, SOCIÁLNÍHO ZABEZPEČENÍ, ZAMĚSTNANOSTI A BEZPEČNOSTI PRÁCE	81
7.1	Zaměstnanci a prostředky na platy - odvětví sociální péče celkem (KÚ, statutární města, obce s rozšířenou působností a ÚSP řízené MPSV) v roce 2013	83
7.2	Zaměstnanci a prostředky na platy - orgány státní správy v roce 2013	84
7.3	Průměrná měsíční výše platových složek - odvětví sociální péče celkem (KÚ, statutární města, obce s rozšířenou působností a ÚSP řízené MPSV) v roce 2013	85
8.	SOCIÁLNĚ-PRÁVNÍ OCHRANA DĚTÍ	87
8.1	Děti (skupiny sourozenců) evidované orgány SPOD	89
8.2	Umísťování dětí a mladistvých do náhradní rodinné, ústavní a ochranné výchovy v roce 2013	90
8.3	Počet klientů evidovaných kurátory pro mládež v roce 2013	91
8.4	Počet klientů kurátorů pro mládež podle typu řešených případů v roce 2013	92
8.5	Počet dětí v náhradní rodinné péči	93
8.6	Vývoj počtu pěstounů a pěstounských rodin	94
8.7	Vývoj počtu žádostí o náhradní rodinnou péči	95
8.8	Zařízení sociálně-právní ochrany 31. 12. 2013	96
8.9.1	Počet podaných návrhů soudu/oznámení policii ze strany orgánů SPOD v roce 2013	97
8.9.2	Činnosti orgánů SPOD v roce 2013	98
8.10.1	Počet týraných, zneužívaných a zanedbávaných dětí podle věkové struktury a sociálního prostředí v roce 2013	99
8.10.2	Počet týraných, zneužívaných a zanedbávaných dětí podle struktury týrajících a zneužívajících osob v roce 2013	100
8.11.1	Počet zaměstnanců orgánů SPOD (včetně kurátorů pro mládež) podle úrovně vzdělání v roce 2013	101
8.11.2	Počet kurátorů pro mládež v rámci orgánů SPOD podle úrovně vzdělání v roce 2013	102
8.11.3	Počet kurátorů pro mládež mimo orgány SPOD podle úrovně vzdělání v roce 2013	103
8.12	Počet dětí s nařízenou ústavní výchovou nebo uloženou ochrannou výchovou umístěných v ústavních zařízeních	104

9.	SOCIÁLNÍ PRÁCE	105
9.1	Počet klientů sociálních pracovníků k 31.12. 2013	107
9.2	Sociální práce s osobami propuštěnými z vězení a ze školských zařízení pro výkon ústavní nebo ochranné výchovy v roce 2013	108
9.3	Počet pracovníků sociálního odboru s odbornou způsobilostí	109
10.	PŘÍJMY A VÝDAJE KAPITOLY 313	111
10.1	Vývoj plnění rozpočtu kapitoly 313 – MPSV ČR	113
10.2	Vývoj plnění rozpočtu příjmů organizačních složek státu	114
10.3	Vývoj plnění rozpočtu výdajů organizačních složek státu	115
10.4	Vývoj výdajů na transfery obyvatelstvu	116
11.	DÁVKY STÁTNÍ SOCIÁLNÍ PODPORY A PĚSTOUNSKÉ PÉČE	117
11.1	Vývoj vyplacených dávek státní sociální podpory a pěstounské péče	119
11.2	Počet vyplacených dávek státní sociální podpory a pěstounské péče podle krajů v roce 2013	120
11.3	Výdaje na dávky státní sociální podpory a pěstounské péče podle krajů v roce 2013	121
11.4	Strukturální rozložení výdajů na dávky státní sociální podpory a pěstounské péče v roce 2013	122
11.5	Příjemci rodičovského příspěvku podle pohlaví a krajů	123
12.	LÉKAŘSKÁ POSUDKOVÁ SLUŽBA	125
12.1	Počty posudků zpracovaných posudkovými komisemi (posudky komisí MPSV ve vztahu k posudkům orgánů I. stupně – změny)	127
12.2	Vývoj zjišťovacích prohlídek a kontrolních lékařských prohlídek (podle druhu invalidity)	128
12.3	Vývoj počtu ostatních posudků	129
12.4	Statistika řízení dle předmětu řízení	130
13.	NEMOCENSKÉ POJIŠTĚNÍ	131
13.1	Základní ukazatele nemocenského pojištění v roce 2013	133
13.2	Procento pracovní neschopnosti pro nemoc a úraz v roce 2013	134
13.3	Dávky nemocenského pojištění v roce 2013	135
13.4	Ukončené případy dočasné pracovní neschopnosti v roce 2013	136
14.	DÁVKY POMOCI V HMOTNÉ NOUZI, DÁVKY PRO OSOBY SE ZDRAVOTNÍM POSTIŽENÍM, PŘÍSPĚVEK NA PÉČI	137
14.1	Vývoj výdajů a počtu příspěvků na živobytí	139
14.2	Vývoj výdajů a počtu doplatků na bydlení	140
14.3	Vývoj výdajů a počtu dávek mimořádné okamžité pomoci	141
14.4	Vývoj výdajů a počtu příspěvků na péči	142
14.5	Počet a suma vyplacených příspěvků na péči podle věku a stupně závislosti v roce 2013	143
14.6	Vývoj výdajů a počtu příspěvků na mobilitu	144
14.7	Vývoj výdajů a počtu příspěvků na zvláštní pomůcku	145
	SEZNAM ZKRATEK	147

ÚVOD

Statistická ročenka z oblasti práce a sociálních věcí za rok 2013 obsahově navazuje na předchozí vydání. Datovou základnu ročenky tvoří zejména výstupy z resortních statistických zjišťování doplněné o vybrané ukazatele z příslušných resortních informačních systémů (např. v oblasti nepojistných dávkových systémů, lékařské posudkové služby), důchodové statistiky, statistiky mezd, nemocenského pojištění a demografie. Každý ze 14 oddílů ročenky je uvozen titulní stránkou s obsahem oddílu.

Pro **oddíl 1. Obyvatelstvo** byly převzaty demografické údaje Českého statistického úřadu.

Oddíl 2. obsahuje kromě části **Mzdy a zaměstnanci** (tabulky s označením **2.I.**), kde jsou uvedeny některé údaje z oblasti statistiky práce a mezd z **podkladů Českého statistického úřadu**, rovněž část **2.II. Výběr z resortního statistického šetření ISPV** zpracovanou na základě resortního čtvrtletního šetření o průměrném výdělků (zahrnuje statistiky průměrných hodinových výdělků).

Podkladem tabulek a grafů v **oddíle 3. Statistika nezaměstnanosti** jsou statistické informace zpracované z evidence **Úřadu práce ČR** o uchazečích o zaměstnání, volných pracovních místech a aktivní politice zaměstnanosti.

Oddíl 4. Důchody byl připraven na základě **statistických údajů České správy sociálního zabezpečení**. Obsahuje základní údaje o vývoji počtu důchodců a výše důchodů a podrobnější údaje o nově priznaných důchodech v roce 2013.

Oddíl 5. Terénní a ambulantní sociální služby pro seniory a osoby se zdravotním postižením zachycuje důležité informace o sociálních službách poskytovaných těmto občanům, které vycházejí z resortního statistického zjišťování (MPSV) 10-01 o sociálních službách a sociální péči.

Oddíl 6. Sociální služby byl zpracován z vybraných údajů resortního statistického zjišťování V (MPSV) 1-01 o sociálních službách poskytovaných v zařízeních sociálních služeb.

Podkladem pro **oddíl 7. Zaměstnanci a platy v odvětví sociální péče, sociálního zabezpečení, zaměstnanosti a bezpečnosti práce** byly zejména souhrnné údaje z resortního statistického zjišťování V (MPSV) 19a-01, které se z hlediska svého charakteru zaměřují na oblast zaměstnanosti, platů a pracovní pohotovosti v zařízeních sociálních služeb a další informační zdroj monitorující situaci v této oblasti v resortu práce a sociálních věcí.

Při zpracování **oddílu 8. Sociálně-právní ochrana dětí** se vycházelo z ročního resortního statistického zjišťování V (MPSV) 20-01 o výkonu sociálně-právní ochrany dětí.

Pro **oddíl 9. Sociální práce** byly použity souhrnné údaje z resortního statistického zjišťování V (MPSV) 26-01 o sociální práci (rozsah a struktura tabulek v tomto oddílu vychází ze změn, které byly v tomto zjišťování na rok 2013 provedeny).

Tabulky **oddílu 10. Příjmy a výdaje kapitoly 313** byly zpracovány z účetních výkazů a dalších finančních podkladů a obsahují údaje o výsledcích rozpočtového hospodaření resortu a dále přehled sociálních transferů kapitoly 313 v roce 2013.

Pro zpracování **oddílu 11. Dávky státní sociální podpory a pěstounské péče** byly použity údaje z příslušného resortního informačního systému o těchto dávkách (OKstat). Uvedené údaje charakterizují mimo jiné vývoj počtu a částek vyplacených dávek podle krajů ČR a v jednotlivých měsících roku 2013.

Do **oddílu 12. Lékařská posudková služba** byly zapracovány údaje z interních databází **České správy sociálního zabezpečení a odboru posudkové služby MPSV** (posudkové komise).

Do **oddílu 13. Nemocenské pojištění** byly zahrnuty rovněž **údaje České správy sociálního zabezpečení a další data zpracovaná Českým statistickým úřadem** (základní ukazatele nemocenského pojištění a výpočet průměrného procenta pracovní neschopnosti).

V **oddílu 14. Dávky pomoci v hmotné nouzi, dávky pro osoby se zdravotním postižením, příspěvek na péči** jsou použity údaje z příslušných resortních informačních systémů o vývoji průměrného počtu a sumy vyplacených dávek v jednotlivých krajích ČR, a to ve výše uvedených dávkových systémech (statistika příspěvku na péči je navíc uvedena v detailnější struktuře podle věku a stupně závislosti).

Ročenku zpracovalo **odd. statistické metodiky a rozborů odboru analýz a statistik MPSV ČR**.

1. OBYVATELSTVO

- 1.1 Složení obyvatelstva podle pohlaví v jednotlivých okresech ČR
- 1.2 Věkové složení obyvatelstva podle věkových skupin za kraje ČR

SLOŽENÍ OBYVATELSTVA PODLE POHLAVÍ V JEDNOTLIVÝCH OKRESECH ČR

Územní jednotka	Stav k 1. 1. 2013			Stav k 31. 12. 2013		
	celkem	muži	ženy	celkem	muži	ženy
Hl. město Praha	1 246 780	605 484	641 296	1 243 201	602 613	640 588
okres Benešov	95 883	47 373	48 510	96 273	47 580	48 693
okres Beroun	87 184	42 960	44 224	87 964	43 355	44 609
okres Kladno	159 984	78 231	81 753	160 767	78 643	82 124
okres Kolín	97 279	48 096	49 183	97 705	48 272	49 433
okres Kutná Hora	74 359	36 715	37 644	74 237	36 677	37 560
okres Mělník	104 148	51 677	52 471	104 151	51 504	52 647
okres Mladá Boleslav	124 470	62 364	62 106	124 943	62 688	62 255
okres Nymburk	95 279	46 657	48 622	95 963	46 989	48 974
okres Praha-východ	155 588	76 666	78 922	159 765	78 699	81 066
okres Praha-západ	128 326	63 197	65 129	131 206	64 572	66 634
okres Příbram	113 905	56 171	57 734	114 033	56 207	57 826
okres Rakovník	55 411	27 613	27 798	55 329	27 569	27 760
Středočeský kraj	1 291 816	637 720	654 096	1 302 336	642 755	659 581
okres České Budějovice	188 264	92 074	96 190	188 965	92 418	96 547
okres Český Krumlov	61 231	30 668	30 563	61 173	30 676	30 497
okres Jindřichův Hradec	92 222	45 410	46 812	92 002	45 339	46 663
okres Písek	70 524	34 648	35 876	70 504	34 681	35 823
okres Prachatice	51 030	25 457	25 573	50 938	25 454	25 484
okres Strakonice	70 657	34 984	35 673	70 514	34 919	35 595
okres Tábor	102 683	50 372	52 311	102 611	50 349	52 262
Jihočeský kraj	636 611	313 613	322 998	636 707	313 836	322 871
okres Domažlice	60 858	30 310	30 548	60 923	30 335	30 588
okres Klatovy	87 340	43 132	44 208	87 056	43 010	44 046
okres Plzeň-město	185 275	90 081	95 194	186 077	90 502	95 575
okres Plzeň-jih	62 163	31 480	30 683	62 110	31 413	30 697
okres Plzeň-sever	76 232	37 869	38 363	76 673	38 135	38 538
okres Rokycany	47 770	23 784	23 986	47 799	23 814	23 985
okres Tachov	53 049	26 594	26 455	52 831	26 438	26 393
Plzeňský kraj	572 687	283 250	289 437	573 469	283 647	289 822
okres Cheb	92 557	45 418	47 139	92 211	45 263	46 948
okres Karlovy Vary	117 868	57 930	59 938	117 297	57 698	59 599
okres Sokolov	91 301	45 441	45 860	90 801	45 208	45 593
Karlovarský kraj	301 726	148 789	152 937	300 309	148 169	152 140
okres Děčín	132 540	65 467	67 073	131 975	65 250	66 725
okres Chomutov	125 306	62 390	62 916	124 963	62 236	62 727
okres Litoměřice	119 318	59 266	60 052	119 070	59 062	60 008
okres Louny	86 613	42 836	43 777	86 378	42 740	43 638
okres Most	115 005	57 098	57 907	114 419	56 796	57 623
okres Teplice	128 266	63 105	65 161	128 796	63 794	65 002
okres Ústí nad Labem	119 716	58 423	61 293	119 519	58 397	61 122
Ústecký kraj	826 764	408 585	418 179	825 120	408 275	416 845
okres Česká Lípa	103 037	50 727	52 310	102 811	50 616	52 195
okres Jablonec nad Nisou	89 987	43 889	46 098	90 028	43 909	46 119
okres Liberec	171 007	83 728	87 279	171 385	83 914	87 471
okres Semily	74 563	36 775	37 788	74 385	36 739	37 646
Liberecký kraj	438 594	215 119	223 475	438 609	215 178	223 431

SLOŽENÍ OBYVATELSTVA PODLE POHLAVÍ V JEDNOTLIVÝCH OKRESECH ČR

Územní jednotka	Stav k 1. 1. 2013			Stav k 31. 12. 2013		
	celkem	muži	ženy	celkem	muži	ženy
okres Hradec Králové	162 689	79 272	83 417	162 651	79 197	83 454
okres Jičín	79 314	39 329	39 985	79 168	39 284	39 884
okres Náchod	111 874	54 796	57 078	111 595	54 745	56 850
okres Rychnov nad Kněžnou	79 169	39 117	40 052	78 933	39 075	39 858
okres Trutnov	119 900	59 143	60 757	119 562	58 928	60 634
Královéhradecký kraj	552 946	271 657	281 289	551 909	271 229	280 680
okres Chrudim	104 206	51 550	52 656	104 043	51 481	52 562
okres Pardubice	168 237	82 949	85 288	168 569	83 103	85 466
okres Svitavy	104 971	51 851	53 120	104 622	51 664	52 958
okres Ústí nad Orlicí	139 026	68 668	70 358	138 751	68 549	70 202
Pardubický kraj	516 440	255 018	261 422	515 985	254 797	261 188
okres Havlíčkův Brod	95 053	47 201	47 852	94 843	47 103	47 740
okres Jihlava	112 264	55 700	56 564	112 220	55 675	56 545
okres Pelhřimov	72 411	35 841	36 570	72 224	35 789	36 435
okres Třebíč	112 833	55 894	56 939	112 372	55 695	56 677
okres Žďár nad Sázavou	118 646	59 058	59 588	118 550	59 008	59 542
Kraj Vysočina	511 207	253 694	257 513	510 209	253 270	256 939
okres Blansko	107 354	52 841	54 513	107 746	53 056	54 690
okres Brno-město	378 327	182 418	195 909	377 508	181 963	195 545
okres Brno-venkov	208 667	103 091	105 576	210 729	104 075	106 654
okres Břeclav	114 940	56 381	58 559	114 978	56 376	58 602
okres Hodonín	156 165	76 856	79 309	155 742	76 682	79 060
okres Vyškov	89 765	44 353	45 412	90 041	44 460	45 581
okres Znojmo	113 432	56 042	57 390	113 334	55 921	57 413
Jihomoravský kraj	1 168 650	571 982	596 668	1 170 078	572 533	597 545
okres Jeseník	40 189	19 958	20 231	39 910	19 813	20 097
okres Olomouc	232 267	112 870	119 397	232 474	113 022	119 452
okres Prostějov	109 346	53 287	56 059	109 223	53 206	56 017
okres Přerov	132 662	64 968	67 694	132 014	64 692	67 322
okres Šumperk	123 145	60 525	62 620	122 735	60 285	62 450
Olomoucký kraj	637 609	311 608	326 001	636 356	311 018	325 338
okres Kroměříž	106 995	52 099	54 896	106 692	52 018	54 674
okres Uherské Hradiště	143 494	70 173	73 321	143 129	70 011	73 118
okres Vsetín	144 675	71 143	73 532	144 362	70 996	73 366
okres Zlín	192 529	93 935	98 594	192 116	93 764	98 352
Zlínský kraj	587 693	287 350	300 343	586 299	286 789	299 510
okres Bruntál	95 873	47 289	48 584	95 172	46 990	48 182
okres Frýdek-Místek	212 448	104 579	107 869	212 537	104 641	107 896
okres Karviná	260 919	127 837	133 082	258 340	126 689	131 651
okres Nový Jičín	151 960	74 775	77 185	151 899	74 818	77 081
okres Opava	177 079	86 764	90 315	177 010	86 760	90 250
okres Ostrava-město	328 323	159 236	169 087	326 874	158 373	168 501
Moravskoslezský kraj	1 226 602	600 480	626 122	1 221 832	598 271	623 561
Celkem ČR	10 516 125	5 164 349	5 351 776	10 512 419	5 162 380	5 350 039

Pramen: ČSÚ

VĚKOVÉ SLOŽENÍ OBYVATELSTVA PODLE VĚKOVÝCH SKUPIN ZA KRAJE ČR

Územní jednotka	Stav k 1. 1. 2013			Stav k 31. 12. 2013		
	0–14 let	15–64 let	65 a více let	0–14 let	15–64 let	65 a více let
Hl. město Praha	170 253	856 494	220 033	175 353	842 806	225 042
Středočeský kraj	209 357	878 467	203 992	214 652	875 654	212 030
Jihočeský kraj	94 968	434 132	107 511	95 890	429 563	111 254
Plzeňský kraj	83 171	390 337	99 179	84 101	386 964	102 404
Karlovarský kraj	44 541	208 785	48 400	44 480	205 387	50 442
Ústecký kraj	128 524	568 628	129 612	128 800	560 986	135 334
Liberecký kraj	67 715	299 670	71 209	68 196	296 026	74 387
Královéhradecký kraj	81 789	372 586	98 571	82 276	367 934	101 699
Pardubický kraj	77 616	351 073	87 751	77 936	347 586	90 463
Kraj Vysočina	75 454	348 042	87 711	75 488	344 450	90 271
Jihomoravský kraj	170 460	796 449	201 741	172 886	789 416	207 776
Olomoucký kraj	93 440	435 300	108 869	94 054	429 863	112 439
Zlínský kraj	84 163	401 633	101 897	84 554	397 208	104 537
Moravskoslezský kraj	178 845	846 615	201 142	178 789	835 577	207 466
Celkem ČR	1 560 296	7 188 211	1 767 618	1 577 455	7 109 420	1 825 544

Pramen: ČSÚ

2.I. MZDY A ZAMĚSTNANCI

- 2.I.1 Průměrná hrubá měsíční mzda (na přepočtené počty zaměstnanců) v roce 2013
- 2.I.2 Průměrná měsíční nominální mzda (na přepočtené počty zaměstnanců) a počet zaměstnanců v roce 2013 podle odvětví
- 2.I.3 Průměrná měsíční nominální mzda (na přepočtené počty zaměstnanců) podle velikosti zpravodajské jednotky
- 2.I.4 Průměrná měsíční nominální mzda (na přepočtené počty zaměstnanců) v územním členění v roce 2013
- 2.I.5 Bilance zdrojů pracovních sil a jejich rozdělení

**PRŮMĚRNÁ HRUBÁ MĚSÍČNÍ MZDA
(NA PŘEPOČTENÉ POČTY ZAMĚSTNANCŮ) V ROCE 2013**

	Průměrná nominální mzda v Kč	Meziroční index v %	
		nominální	reálný
1. čtvrtletí			
Podnikatelská sféra	24 107	99,4	97,6
Nepodnikatelská sféra	23 589	100,1	98,3
Národní hospodářství	24 013	99,5	97,7
2. čtvrtletí			
Podnikatelská sféra	24 926	101,0	99,5
Nepodnikatelská sféra	24 879	101,9	100,4
Národní hospodářství	24 917	101,2	99,7
3. čtvrtletí			
Podnikatelská sféra	24 744	101,5	100,3
Nepodnikatelská sféra	24 930	100,9	99,7
Národní hospodářství	24 778	101,4	100,2
4. čtvrtletí			
Podnikatelská sféra	26 368	97,7	96,6
Nepodnikatelská sféra	27 581	100,9	99,8
Národní hospodářství	26 591	98,3	97,2
Rok 2013			
Podnikatelská sféra	25 038	99,8	98,4
Nepodnikatelská sféra	25 254	101,0	99,6
Národní hospodářství	25 078	100,0	98,6

Pramen: ČSÚ

Pozn.: Údaje na přepočtené počty zaměstnanců zahrnují všechny ekonomické subjekty podnikatelské i nepodnikatelské sféry.

**PRŮMĚRNÁ MĚSÍČNÍ NOMINÁLNÍ MZDA (NA PŘEPOČTENÉ POČTY ZAMĚSTNANCŮ)
A POČET ZAMĚSTNANCŮ V ROCE 2013 PODLE ODVĚTVÍ**

Ukazatel	Průměrná měsíční mzda na přepočtené počty zaměstnanců				Průměrný evidenční počet zaměstnanců přepočtený na plně zaměstnané		
	v Kč	přírůstek (úbytek) proti roku 2012			v tis.	přírůstek (úbytek) proti roku 2012	
		v Kč	nominálně	reálně ¹⁾		v tis.	v %
			v %	v %			
Celkem ČR	25 078	11	0,0	-1,4	3 705,2	-43,4	-1,2
v tom:							
podnikatelská sféra	25 038	-40	-0,2	-1,6	3 024,7	-53,6	-1,7
nepodnikatelská sféra	25 254	240	1,0	-0,4	680,5	10,3	1,5
Sekce CZ-NACE							
A Zemědělství, lesnictví a rybářství	20 532	677	3,4	2,0	97,5	-0,9	-0,9
<i>B+C+D+E Průmysl celkem</i>	25 372	240	1,0	-0,4	1 154,3	-14,4	-1,2
B Těžba a dobývání	31 629	-900	-2,8	-4,1	32,0	-1,3	-3,8
C Zpracovatelský průmysl	24 827	355	1,5	0,0	1 041,9	-12,9	-1,2
D Výroba a rozvod elektřiny, plynu, tepla a klimatizovaného vzduchu	40 616	-2 046	-4,8	-6,1	29,4	-0,4	-1,2
E Zásobování vodou; činnosti související s odpadními vodami, odpady a sanacemi	23 755	31	0,1	-1,3	51,1	0,2	0,4
F Stavebnictví	22 379	-482	-2,1	-3,5	215,1	-16,0	-6,9
G Velkoobchod a maloobchod; opravy a údržba motorových vozidel	23 167	-162	-0,7	-2,1	476,2	-9,7	-2,0
H Doprava a skladování	23 512	219	0,9	-0,5	239,0	-5,3	-2,2
I Ubytování, stravování a pohostinství	13 696	441	3,3	1,9	105,1	-6,9	-6,2
J Informační a komunikační činnosti	46 156	-496	-1,1	-2,4	96,9	1,3	1,3
K Peněžnictví a pojišťovnictví	46 634	-4 173	-8,2	-9,5	70,6	-0,1	-0,1
L Činnosti v oblasti nemovitostí	21 945	-618	-2,7	-4,1	44,8	1,0	2,2
M Profesní, vědecké a technické činnosti	32 159	-666	-2,0	-3,4	149,7	0,1	0,1
N Administrativní a podpůrné činnosti	16 844	-200	-1,2	-2,5	150,0	1,1	0,7
O Veřejná správa a obrana; povinné sociální zabezpečení	26 752	41	0,2	-1,2	278,6	6,0	2,2
P Vzdělávání	24 853	450	1,8	0,4	269,6	0,7	0,3
Q Zdravotní a sociální péče	25 084	4	0,0	-1,4	266,7	-0,5	-0,2
R Kulturní, zábavní a rekreační činnosti	20 450	-363	-1,7	-3,1	48,2	-0,2	-0,4
S Ostatní činnosti	19 869	496	2,6	1,1	43,0	0,4	0,9

Pramen: ČSÚ

1) při použití indexu spotřebitelských cen (101,4 %)

Pozn.: Údaje se týkají pouze zaměstnanců v pracovním poměru ke zpravodajské jednotce. Zahrnuti nejsou osoby vykonávající veřejné funkce, např. poslanci, senátoři, uvolnění členové zastupitelstev všech stupňů, soudci aj. V údajích o průměrných mzdách se jedná o mzdy v tomto období zúčtované k výplatě.

**PRŮMĚRNÁ MĚSÍČNÍ NOMINÁLNÍ MZDA (NA PŘEPOČTENÉ POČTY ZAMĚSTNANCŮ)
PODLE VELIKOSTI ZPRAVODAJSKÉ JEDNOTKY**

Velikost zpravodajské jednotky	Průměrná mzda						Průměrný evidenční počet zaměstnanců přepočtený na plně zaměstnané			
	rok 2012		rok 2013		meziroční index v %		rok 2012	rok 2013	přírůstek (úbytek) proti roku 2012	
	v Kč	Celkem = 100%	v Kč	Celkem = 100%	nominální mzdy	reálné mzdy ¹⁾	v tis.	v tis.		
0 – 19 zaměstnanců	18 013	71,7	18 167	72,3	100,9	99,5	774,8	774,8	-14,3	-1,8
20 – 49 zaměstnanců	22 816	90,9	22 684	90,3	99,4	98,0	463,2	463,2	-23,8	-4,9
50 – 99 zaměstnanců	24 619	98,0	24 349	96,9	98,9	97,5	399,0	396,2	-2,8	-0,7
100 – 249 zaměstnanců	26 454	105,3	26 122	104,0	98,7	97,3	496,8	502,9	6,1	1,2
250 – 499 zaměstnanců	27 566	109,8	27 603	109,8	100,1	98,7	355,0	356,6	1,6	0,5
500 – 999 zaměstnanců	27 902	111,1	28 257	112,5	101,3	99,9	341,6	332,8	-8,8	-2,6
1 000 a více zaměstnanců	30 139	120,0	30 145	120,0	100,0	98,6	880,1	878,7	-1,4	-0,2
Celkem ČR	25 067	100,0	25 078	100,0	100,0	98,6	3 748,6	3 705,2	-43,4	-1,2

Pramen: ČSÚ

1) při použití indexu spotřebitelských cen (101,4 %)

Pozn.: Údaje zahrnují všechny ekonomické subjekty podnikatelské i nepodnikatelské sféry.

**PRŮMĚRNÁ MĚSÍČNÍ NOMINÁLNÍ MZDA (NA PŘEPOČTENÉ POČTY ZAMĚSTNANCŮ)
V ÚZEMNÍM ČLENĚNÍ V ROCE 2013**

Územní jednotka	Průměrná mzda v Kč	Meziroční index v %		Míra nezaměstnanosti k 31. 12. 2013 v % ²⁾	Průměrný evidenční počet zaměstnanců za rok 2013 přepočtený na plně zaměstnané v tis.
		nominální mzdy	reálné mzdy ¹⁾		
Hl. město Praha	32 879	98,4	97,0	5,1	734,8
Středočeský kraj	25 001	100,8	99,4	6,9	368,0
Jihočeský kraj	22 443	100,6	99,2	7,1	210,5
Plzeňský kraj	23 866	100,3	98,9	6,4	199,6
Karlovarský kraj	21 435	100,4	99,0	9,3	88,3
Ústecký kraj	22 762	100,9	99,5	11,5	234,5
Liberecký kraj	23 055	101,0	99,6	8,5	134,4
Královéhradecký kraj	22 702	100,3	98,9	7,3	180,8
Pardubický kraj	22 068	100,8	99,4	7,4	169,3
Kraj Vysočina	22 609	101,2	99,8	8,1	167,5
Jihomoravský kraj	24 186	101,0	99,6	8,9	420,8
Olomoucký kraj	22 267	100,0	98,6	9,8	201,9
Zlínský kraj	21 994	99,7	98,3	8,3	186,9
Moravskoslezský kraj	23 212	99,7	98,3	10,5	403,6
Celkem ČR	25 078	100,0	98,6	8,2	3 705,2

Pramen: ČSÚ

1) při použití indexu spotřebitelských cen (101,4 %)

2) podíl nezaměstnaných na obyvatelstvu – počet dosažitelných uchazečů o zaměstnání ve věku 15-64 let / počet obyvatel ve věku 15-64 let v %.

Pozn.: Údaje zahrnují všechny ekonomické subjekty podnikatelské i nepodnikatelské sféry.

Data za jednotlivé kraje byla získána tzv. pracovištní metodou – tj. dle místa skutečného pracoviště zaměstnanců.

BILANCE ZDROJŮ PRACOVNÍCH SIL A JEJICH ROZDĚLENÍ

	Rok 2012			Rok 2013			Rozdíl 2013–2012			Meziroční index v %
	celkem	muži	ženy	celkem	muži	ženy	celkem	muži	ženy	
	v tis. os.									
Populace 15+ celkem	8 964,6	4 368,0	4 596,6	8 951,5	4 362,1	4 589,4	-13,1	-5,9	-7,2	99,9
z toho: 15 – 64 let	7 228,5	3 660,0	3 568,5	7 154,0	3 623,9	3 530,1	-74,5	-36,0	-38,4	99,0
Ekonomicky aktivní celkem (zaměstnaní+nezaměstnaní)	5 256,9	2 956,7	2 300,2	5 306,0	2 969,3	2 336,7	49,1	12,6	36,4	100,9
z toho: 15 – 64 let	5 174,8	2 908,7	2 266,2	5 213,4	2 916,8	2 296,6	38,6	8,1	30,5	100,7
Zaměstnaní v NH	4 890,1	2 778,6	2 111,5	4 937,1	2 794,0	2 143,0	47,0	15,5	31,5	101,0
z toho: 15 – 64 let	4 810,3	2 731,7	2 078,6	4 845,9	2 742,1	2 103,8	35,6	10,4	25,2	100,7
55 – 64 let	729,8	431,5	298,3	750,0	439,8	310,2	20,2	8,3	11,9	102,8
Nezaměstnaní	366,9	178,2	188,7	368,9	175,3	193,6	2,0	-2,9	4,9	100,6
z toho: 15 – 64 let	364,5	176,9	187,6	367,5	174,7	192,9	3,0	-2,2	5,3	100,8
55 – 64 let	45,2	26,2	18,9	46,3	25,2	21,1	1,1	-1,0	2,1	102,4
Ekonomicky neaktivní	3 707,6	1 411,3	2 296,4	3 645,4	1 392,7	2 252,7	-62,2	-18,5	-43,7	98,3
z toho: 15 – 64 let	2 053,7	751,3	1 302,4	1 940,6	707,2	1 233,4	-113,1	-44,1	-68,9	94,5
55 – 64 let	703,2	257,1	446,1	656,5	238,6	417,8	-46,7	-18,4	-28,3	93,4
důchodci v předčasném důchodu	51,9	27,4	24,5	38,1	19,6	18,5	-13,7	-7,7	-6,0	73,5
důchodci v řádném důchodu	2 177,7	823,4	1 354,2	2 202,1	840,1	1 362,1	24,5	16,6	7,9	101,1
invalidní důchodci	241,7	125,7	116,0	228,3	117,3	111,1	-13,4	-8,5	-4,9	94,4
připravují se v učilišti	71,3	46,4	24,8	68,9	46,0	22,9	-2,3	-0,4	-1,9	96,7
stud.střed.školu (vě.vyuč. s mat.)	354,6	173,5	181,1	335,9	163,7	172,2	-18,6	-9,8	-8,9	94,7
studují vysokou školu (vě. VOŠ)	349,5	154,1	195,4	327,8	143,4	184,3	-21,7	-10,6	-11,1	93,8

Pramen: ČSÚ (VŠPS)

2.II. VÝBĚR Z RESORTNÍHO STATISTICKÉHO ŠETŘENÍ ISPV (Informační systém o průměrném výdělku)

- 2.II.1 Průměrné hodinové výdělky podle hlavních tříd zaměstnání CZ-ISCO
- 2.II.2 Průměrné hodinové výdělky podle věkových kategorií
- 2.II.3 Průměrné hodinové výdělky podle vzdělání
- 2.II.4 Průměrné hodinové výdělky podle věkových kategorií a pohlaví
- 2.II.5 Průměrné hodinové výdělky podle vzdělání a pohlaví

PRŮMĚRNÉ HODINOVÉ VÝDĚLKY PODLE HLAVNÍCH TŘÍD ZAMĚSTNÁNÍ CZ-ISCO

4. čtvrtletí 2013						
Hlavní třída zaměstnání CZ-ISCO	Počet zaměstnanců	Průměr	Diferenciace			Relace k průměru
			1. decil	medián	9. decil	
	tis. osob	Kč/hod	Kč/hod	Kč/hod	Kč/hod	%
0 Zaměstnanci v ozbrojených silách	20,7	132,2	83,0	126,6	190,4	86,1
1 Zákodárci a řídicí pracovníci	173,5	329,4	109,5	245,6	600,0	214,5
2 Specialisté	521,6	218,1	121,2	179,1	355,5	142,1
3 Techničtí a odborní pracovníci	728,1	169,8	90,8	153,9	257,4	110,6
4 Úředníci	299,4	130,6	71,4	121,2	194,7	85,0
5 Pracovníci ve službách a prodeji	446,4	96,9	57,4	85,8	151,8	63,1
6 Kvalifikovaní prac. v zemědělství a lesnictví	28,3	113,9	73,1	109,2	159,2	74,2
7 Řemeslníci a opraváři	513,4	130,0	74,0	121,6	187,1	84,6
8 Obsluha strojů a zařízení, montéři	545,8	122,8	72,0	117,9	178,2	80,0
9 Pomocní a nekvalifikovaní pracovníci	203,0	87,2	54,1	79,4	130,0	56,8
Neuvedeno	5,0	168,5	60,0	126,9	262,8	109,7
CELKEM ČR	3 485,2	153,5	68,6	130,3	244,6	100,0

Pramen: ISPV

STRUKTURA ZÁKLADNÍHO SOUBORU PODLE HLAVNÍCH TŘÍD CZ-ISCO

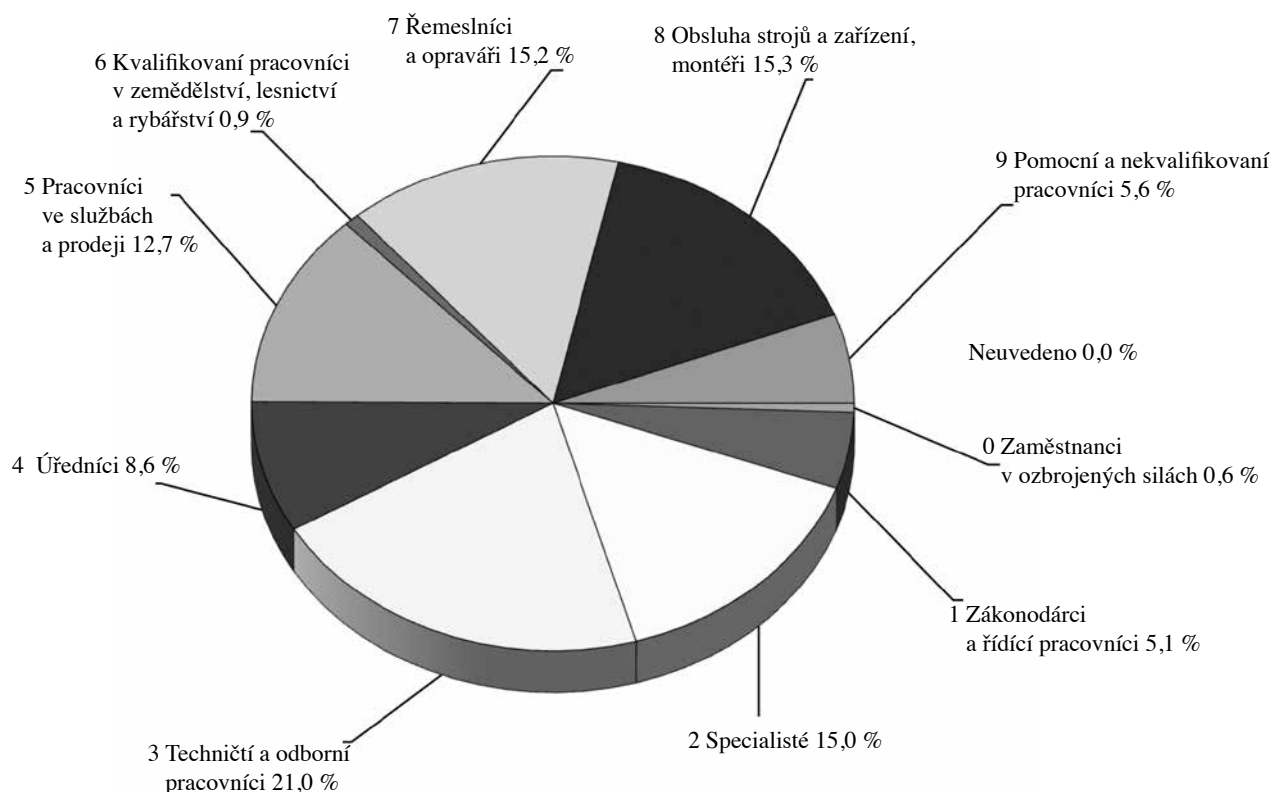

PRŮMĚRNÉ HODINOVÉ VÝDĚLKY PODLE VĚKOVÝCH KATEGORIÍ

4. čtvrtletí 2013						
Věková kategorie	Počet zaměstnanců	Průměr	Diferenciace			Relace k průměru
			1. decil	medián	9. decil	
	tis. osob	Kč/hod	Kč/hod	Kč/hod	Kč/hod	%
do 20 let	11,5	87,9	55,0	84,6	121,9	57,2
20–29 let	572,8	127,8	65,1	117,8	194,4	83,2
30–39 let	971,1	161,0	69,8	135,6	266,1	104,9
40–49 let	939,1	161,0	69,4	132,7	254,3	104,8
50–59 let	799,8	152,3	69,9	131,0	239,0	99,2
60 a více let	190,9	165,6	69,1	137,2	278,6	107,8
CELKEM ČR	3 485,2	153,5	68,6	130,3	244,6	100,0

Pramen: ISPV

STRUKTURA ZÁKLADNÍHO SOUBORU PODLE VĚKOVÝCH KATEGORIÍ

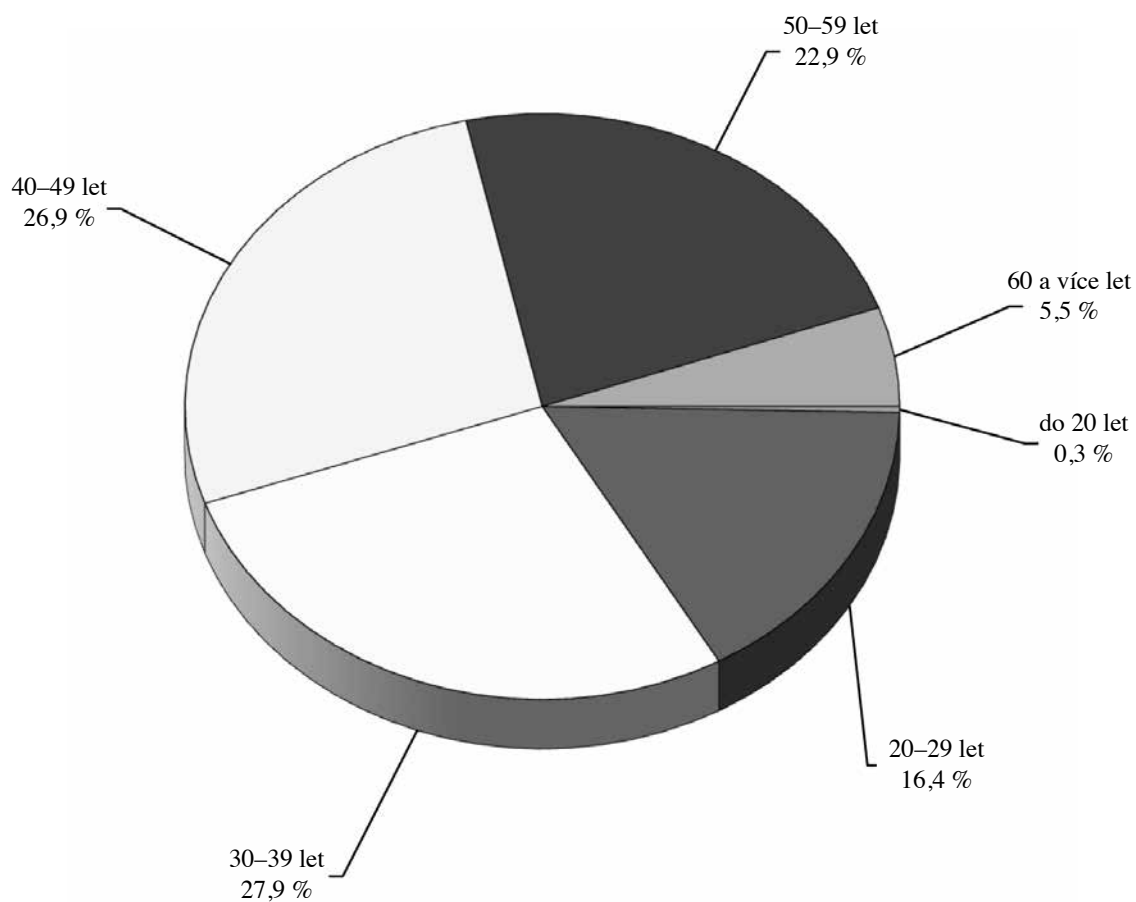

PRŮMĚRNÉ HODINOVÉ VÝDĚLKY PODLE VĚKOVÝCH KATEGORIÍ

4. čtvrtletí 2013						
Vzdělání	Počet zaměstnanců tis. osob	Průměr Kč/hod	Diferenciace			Relace k průměru %
			1. decil Kč/hod	medián Kč/hod	9. decil Kč/hod	
Základní a nedokončené	189,8	99,7	58,0	91,2	149,3	64,9
Střední bez maturity	1 201,4	117,5	63,6	109,5	175,5	76,5
Střední s maturitou	1 263,7	150,4	74,5	135,8	230,1	98,0
Vyšší odborné a bakalářské	131,7	181,9	101,8	157,2	276,3	118,5
Vysokoškolské	586,3	249,3	114,9	195,4	419,1	162,4
Neuvedeno	112,2	131,9	59,7	115,4	202,9	85,9
CELKEM ČR	3 485,2	153,5	68,6	130,3	244,6	100,0

Pramen: ISPV

PRŮMĚRNÉ HODINOVÉ VÝDĚLKY PODLE VĚKOVÝCH KATEGORIÍ A POHLAVÍ

4. čtvrtletí 2013

Věková kategorie	CELKEM						MUŽI						ŽENY					
	Počet zaměstnanců tis. osob	Průměr Kč/hod	Diferenciace			Počet zaměstnanců tis. osob	Průměr Kč/hod	Diferenciace			Počet zaměstnanců tis. osob	Průměr Kč/hod	Diferenciace					
			1. decil Kč/hod	medián Kč/hod	9. decil Kč/hod			1. decil Kč/hod	medián Kč/hod	9. decil Kč/hod			1. decil Kč/hod	medián Kč/hod	9. decil Kč/hod			
do 20 let	11,5	87,9	55,0	84,6	121,9	7,4	91,1	53,4	90,1	124,9	4,0	81,9	60,3	78,8	107,6			
20 - 29 let	572,8	127,8	65,1	117,8	194,4	332,0	132,1	65,5	122,0	200,5	240,8	121,9	64,2	112,7	184,5			
30 - 39 let	971,1	161,0	69,8	135,6	266,1	561,0	178,6	75,1	148,5	295,9	410,1	137,0	66,2	119,3	219,0			
40 - 49 let	939,1	161,0	69,4	132,7	254,3	466,2	187,5	76,7	148,0	302,8	472,9	134,8	66,3	119,9	205,7			
50 - 59 let	799,8	152,3	69,9	131,0	239,0	403,5	167,5	74,2	138,7	267,6	396,3	136,8	67,6	122,5	211,2			
60 a více let	190,9	165,6	69,1	137,2	278,6	134,1	173,7	73,6	140,2	293,0	56,9	146,3	64,4	129,8	242,5			
CELKEM ČR	3 485,2	153,5	68,6	130,3	244,6	1 904,2	169,6	72,7	140,0	274,6	1 581,0	134,2	66,1	119,1	208,4			

Pramen: ISPV

PRŮMĚRNÉ HODINOVÉ VÝDĚLKY PODLE VZDĚLÁNÍ A POHLAVÍ

4. čtvrtletí 2013

Vzdělání	CELKEM						MUŽI						ŽENY					
	Počet zaměstnanců		Průměr	Diferenciace			Počet zaměstnanců	Průměr	Diferenciace			Počet zaměstnanců	Průměr	Diferenciace				
	tis. osob	Kč/hod		1. decil	medián	9. decil			1. decil	medián	9. decil			1. decil	medián	9. decil		
Základní a nedokončené	189,8	99,7	58,0	91,2	149,3	90,5	109,8	58,3	103,7	166,2	99,3	90,6	57,9	84,0	129,8			
Střední bez maturity	1 201,4	117,5	63,6	109,5	175,5	781,9	129,3	68,3	121,9	188,0	419,6	95,5	60,0	89,1	137,4			
Střední s maturitou	1 263,7	150,4	74,5	135,8	230,1	595,9	167,3	78,8	149,6	260,8	667,8	135,4	72,7	126,6	200,1			
Vyšší odborné a bakalářské	131,7	181,9	101,8	157,2	276,3	54,5	213,2	113,6	182,6	326,1	77,2	159,8	96,3	144,3	230,7			
Vysokoškolské	586,3	249,3	114,9	195,4	419,1	323,4	286,1	118,4	225,3	489,8	262,9	204,0	113,3	172,3	319,3			
Neuvedeno	112,2	131,9	59,7	115,4	202,9	57,9	140,0	59,7	116,9	227,7	54,3	123,3	59,8	114,1	184,9			
CELKEM ČR	3 485,2	153,5	68,6	130,3	244,6	1 904,2	169,6	72,7	140,0	274,6	1 581,0	134,2	66,1	119,1	208,4			

Pramen: ISPV

3. STATISTIKA NEZAMĚŠTNANOSTI

- 3.1 Průměrný počet uchazečů o zaměstnání, průměrný podíl nezaměstnaných osob v letech 2012 a 2013
- 3.2 Počty uchazečů o zaměstnání podle délky nezaměstnanosti k 31. prosinci 2012 a 2013
- 3.3 Pohyb uchazečů o zaměstnání v letech 2012 a 2013
- 3.4 Uchazeči o zaměstnání, míra nezaměstnanosti, počet uchazečů na 1 volné pracovní místo k 31. prosinci 2012 a 2013
- 3.5.1 Vývoj na trhu práce v roce 2013
- 3.5.2 Struktura nezaměstnanosti v roce 2013
- 3.6 Vývoj v oblasti aktivní politiky zaměstnanosti a rekvalifikací v roce 2013
- 3.7 Počet evidovaných nezaměstnaných, volných pracovních míst a míra nezaměstnanosti ke konci sledovaného měsíce
- 3.8 Podíl nezaměstnaných osob v okresech a krajích České republiky k 31. prosinci 2013
- 3.9 Průměrná měsíční výše podpory v nezaměstnanosti v letech 2012 a 2013

**PRŮMĚRNÝ POČET UCHAZEČŮ O ZAMĚSTNÁNÍ, PRŮMĚRNÝ PODÍL
NEZAMĚSTNANÝCH OSOB^{*)} V LETECH 2012 A 2013**

Územní jednotka	2012		2013	
	počet uchazečů	míra nezaměst. v %	počet uchazečů	míra nezaměst. v %
Hl. město Praha	34 486	3,9	42 113	4,8
Benešov	2 902	4,3	3 419	5,2
Beroun	3 252	5,4	3 862	6,5
Kladno	8 077	7,2	8 871	8,1
Kolín	5 090	7,6	5 698	8,6
Kutná Hora	3 876	7,6	4 189	8,2
Mělník	4 909	6,6	5 611	7,6
Mladá Boleslav	3 555	4,1	4 005	4,6
Nymburk	4 635	7,2	5 135	8,0
Praha-východ	3 095	2,9	3 717	3,4
Praha-západ	2 839	3,3	3 531	4,0
Příbram	5 866	7,4	6 774	8,6
Rakovník	2 730	7,0	2 926	7,6
Sředočeský kraj	50 824	5,7	57 738	6,5
České Budějovice	6 448	4,7	7 341	5,4
Český Krumlov	3 404	7,7	3 870	8,9
Jindřichův Hradec	3 396	5,0	4 035	6,2
Písek	2 619	5,1	2 951	5,9
Prachatice	1 827	5,0	1 942	5,4
Strakonice	3 366	6,8	3 740	7,7
Tábor	4 831	6,8	5 136	7,4
Jihočeský kraj	25 891	5,7	29 015	6,5
Domažlice	2 520	5,9	2 712	6,4
Klatovy	3 596	5,9	3 900	6,5
Plzeň-město	6 552	5,0	7 894	6,1
Plzeň-jih	1 878	4,3	2 210	5,1
Plzeň-sever	2 710	5,1	3 063	5,8
Rokycany	1 513	4,4	1 770	5,2
Tachov	3 102	8,1	3 209	8,5
Plzeňský kraj	21 871	5,4	24 758	6,2
Cheb	4 411	6,7	4 839	7,5
Karlovy Vary	6 659	7,8	7 236	8,8
Sokolov	6 368	9,5	6 953	10,7
Karlovarský kraj	17 438	8,0	19 027	9,0
Děčín	9 572	10,1	10 026	10,9
Chomutov	9 333	10,2	10 418	11,6
Litoměřice	6 457	7,7	7 312	8,9
Louny	5 982	9,3	6 685	10,6
Most	9 747	12,0	10 743	13,5
Teplice	8 849	9,5	9 185	10,1
Ústí nad Labem	9 269	11,0	9 994	12,1
Ústecký kraj	59 208	10,0	64 365	11,1
Česká Lípa	6 460	8,5	6 652	8,9
Jablonec nad Nisou	4 281	6,4	4 698	7,2
Liberec	8 775	7,3	9 655	8,2
Semily	3 674	7,1	4 164	8,2
Liberecký kraj	23 190	7,4	25 169	8,2

**PRŮMĚRNÝ POČET UCHAZEČŮ O ZAMĚSTNÁNÍ, PRŮMĚRNÝ PODÍL
NEZAMĚSTNANÝCH OSOB*) V LETECH 2012 A 2013**

Územní jednotka	2012		2013	
	počet uchazečů	míra nezaměst. v %	počet uchazečů	míra nezaměst. v %
Hradec Králové	6 506	5,7	7 676	6,9
Jičín	2 992	5,4	3 247	5,9
Náchod	4 215	5,3	4 902	6,3
Rychnov nad Kněžnou	2 604	4,7	3 253	5,9
Trutnov	5 840	6,9	6 922	8,4
Královéhradecký kraj	22 156	5,7	25 999	6,8
Chrudim	4 797	6,5	5 403	7,4
Pardubice	5 924	5,0	6 844	5,9
Svitavy	5 637	7,7	6 054	8,4
Ústí nad Orlicí	6 171	6,3	6 727	7,0
Pardubický kraj	22 529	6,2	25 028	7,0
Havlíčkův Brod	4 028	6,2	4 424	6,8
Jihlava	5 157	6,5	5 677	7,2
Pelhřimov	2 207	4,4	2 486	5,0
Třebíč	6 858	8,7	7 311	9,4
Žďár nad Sázavou	5 663	6,9	6 204	7,6
Kraj Vysočina	23 913	6,7	26 102	7,4
Blansko	4 953	6,6	5 305	7,1
Brno-město	19 067	7,2	21 558	8,2
Brno-venkov	8 018	5,7	9 285	6,6
Břeclav	6 248	7,6	6 609	8,1
Hodonín	11 395	10,2	11 870	10,7
Vyškov	4 073	6,4	4 291	6,8
Znojmo	7 576	9,6	7 972	10,2
Jihomoravský kraj	61 331	7,5	66 890	8,2
Jeseník	3 147	10,3	3 303	11,2
Olomouc	12 074	7,4	14 013	8,7
Prostějov	5 733	7,1	6 139	7,8
Přerov	8 247	8,8	8 985	9,8
Šumperk	7 694	8,8	8 357	9,7
Olomoucký kraj	36 895	8,1	40 796	9,1
Kroměříž	6 067	7,8	6 601	8,7
Uherské Hradiště	6 620	6,6	7 324	7,4
Vsetín	7 832	7,7	9 151	9,2
Zlín	8 380	6,2	9 358	7,0
Zlínský kraj	28 899	6,9	32 433	7,9
Bruntál	8 470	11,9	8 982	13,0
Frýdek-Místek	9 416	6,1	10 666	7,1
Karviná	19 701	10,3	21 859	11,8
Nový Jičín	7 392	6,6	8 258	7,6
Opava	9 425	7,3	10 219	8,1
Ostrava-město	21 347	9,0	25 030	10,9
Moravskoslezský kraj	75 751	8,5	85 015	9,8
Celkem ČR	504 381	6,8	564 448	7,7

Pramen: MPSV

*) Podíl nezaměstnaných osob, tj. počet dosažitelných uchazečů o zaměstnání ve věku 15 -64 let k obyvatelstvu stejného věku, počínaje lednem 2013 nahradil míru registrované nezaměstnanosti, údaje za rok 2012 jsou zpětně dopočteny

**POČTY UCHAZEČŮ O ZAMĚSTNÁNÍ PODLE DÉLKY
NEZAMĚSTNANOSTI K 31. PROSINCI 2012 A 2013**

Územní jednotka	2012					2013				
	do 3 měsíců	3-6 měsíců	6-9 měsíců	9-12 měsíců	nad 12 měsíců	do 3 měsíců	3-6 měsíců	6-9 měsíců	9-12 měsíců	nad 12 měsíců
Hl. město Praha	10 071	8 104	4 843	3 911	9 842	10 180	9 190	5 587	5 068	14 897
Benešov	1 282	820	344	276	566	1 190	802	357	394	947
Beroun	1 063	695	380	312	1 133	983	757	433	384	1 519
Kladno	1 825	1 460	825	741	3 495	1 686	1 413	894	838	4 402
Kolín	1 598	1 006	570	388	1 924	1 673	1 040	587	538	2 393
Kutná Hora	1 185	724	415	376	1 531	1 256	757	371	340	1 733
Mělník	1 360	988	503	484	1 913	1 320	1 023	551	612	2 450
Mladá Boleslav	1 086	757	402	342	1 176	1 019	754	392	404	1 468
Nymburk	1 268	901	462	382	1 863	1 302	928	580	490	2 238
Praha-východ	1 244	936	375	281	478	1 366	1 079	492	347	722
Praha-západ	951	696	387	306	703	1 080	899	489	418	1 054
Příbram	1 976	1 064	545	460	2 303	1 938	1 216	695	655	2 956
Rakovník	796	507	255	246	1 121	743	505	257	258	1 294
Středočeský kraj	15 634	10 554	5 463	4 594	18 206	15 556	11 173	6 098	5 678	23 176
České Budějovice	2 361	1 692	846	575	1 514	2 420	1 581	914	708	2 159
Český Krumlov	1 323	622	309	319	1 286	1 185	659	422	285	1 605
Jindřichův Hradec	1 901	739	338	234	896	1 937	826	371	367	1 223
Písek	1 270	631	261	172	619	1 171	583	317	256	884
Prachatice	946	402	187	135	440	953	399	180	145	525
Strakonice	1 132	598	290	280	1 382	1 116	615	315	313	1 608
Tábor	1 617	792	477	410	1 771	1 518	986	447	486	2 072
Jihočeský kraj	10 550	5 476	2 708	2 125	7 908	10 300	5 649	2 966	2 560	10 076
Domažlice	723	441	227	192	1 017	660	426	248	188	1 183
Klatovy	1 549	612	311	294	1 276	1 538	659	356	296	1 456
Plzeň-město	2 359	1 461	736	523	1 977	1 939	1 680	845	827	2 693
Plzeň-jih	702	398	190	130	605	669	486	257	227	756
Plzeň-sever	1 014	634	280	201	813	937	662	316	268	1 039
Rokycany	611	325	150	118	469	611	356	200	156	565
Tachov	1 013	494	249	203	1 427	806	429	234	232	1 509
Plzeňský kraj	7 971	4 365	2 143	1 661	7 584	7 160	4 698	2 456	2 194	9 201
Cheb	1 455	909	524	421	1 457	1 351	865	508	444	1 757
Karlovy Vary	1 918	1 151	663	540	2 670	1 696	1 199	751	713	3 171
Sokolov	1 582	1 165	638	589	2 729	1 405	1 116	638	612	3 374
Karlovarský kraj	4 955	3 225	1 825	1 550	6 856	4 452	3 180	1 897	1 769	8 302
Děčín	2 400	1 559	945	883	4 194	2 170	1 654	892	852	4 696
Chomutov	2 300	1 767	950	834	4 032	1 982	1 565	1 002	1 002	5 045
Litoměřice	1 945	1 328	629	539	2 482	1 951	1 367	738	716	3 154
Louny	1 700	1 185	643	518	2 356	1 509	1 085	654	630	2 933
Most	1 993	1 613	956	873	4 455	1 710	1 494	1 022	1 041	5 457
Teplice	1 918	1 525	887	872	3 875	1 743	1 481	897	932	4 108
Ústí nad Labem	1 802	1 329	884	901	4 517	1 593	1 476	916	966	5 387
Ústecký kraj	14 058	10 306	5 894	5 420	25 911	12 658	10 122	6 121	6 139	30 780
Česká Lípa	1 716	1 153	670	654	2 412	1 703	1 104	596	602	2 704
Jablonec nad Nisou	1 218	857	459	380	1 556	1 138	846	458	430	1 995
Liberec	2 354	1 698	897	807	3 355	2 270	1 688	972	951	4 072
Semily	1 143	738	379	314	1 425	1 162	724	411	395	1 688
Liberecký kraj	6 431	4 446	2 405	2 155	8 748	6 273	4 362	2 437	2 378	10 459
Hradec Králové	2 215	1 529	788	609	2 229	1 959	1 546	864	856	3 043
Jičín	1 239	644	302	246	943	1 121	664	312	271	1 115
Náchod	1 753	999	470	394	1 182	1 747	996	560	466	1 560
Rychnov nad Kněžnou	1 175	744	353	279	665	1 090	613	323	304	944
Trutnov	2 054	1 179	626	547	2 046	1 876	1 271	724	748	2 705
Královéhradecký kraj	8 436	5 095	2 539	2 075	7 065	7 793	5 090	2 783	2 645	9 367

**POČTY UCHAZEČŮ O ZAMĚSTNÁNÍ PODLE
DĚLKY NEZAMĚSTNANOSTI K 31. PROSINCI 2012 A 2013**

Územní jednotka	2012					2013				
	do 3 měsíců	3-6 měsíců	6-9 měsíců	9-12 měsíců	nad 12 měsíců	do 3 měsíců	3-6 měsíců	6-9 měsíců	9-12 měsíců	nad 12 měsíců
Chrudim	2 143	1 017	486	385	1 614	2 147	966	516	442	1 966
Pardubice	2 155	1 502	747	598	1 553	2 005	1 530	782	695	2 078
Svitavy	1 950	1 107	493	413	2 302	2 046	971	490	463	2 653
Ústí nad Orlicí	2 044	1 226	633	499	2 397	1 709	1 103	569	578	2 662
Pardubický kraj	8 292	4 852	2 359	1 895	7 866	7 907	4 570	2 357	2 178	9 359
Havlíčkův Brod	1 465	820	410	307	1 546	1 512	741	408	353	1 742
Jihlava	1 868	1 235	521	427	1 790	1 667	967	508	451	2 185
Pelhřimov	1 155	468	233	185	556	1 093	466	285	227	707
Třebíč	2 517	1 214	566	469	2 969	2 381	1 126	644	515	3 482
Žďár nad Sázavou	1 884	1 081	497	450	2 330	1 906	1 127	585	530	2 696
Kraj Vysočina	8 889	4 818	2 227	1 838	9 191	8 559	4 427	2 430	2 076	10 812
Blansko	1 402	979	507	433	1 901	1 425	1 019	482	478	2 217
Brno-město	4 407	3 678	2 217	1 875	7 977	4 377	3 800	2 248	2 111	10 038
Brno-venkov	2 530	1 845	938	710	2 803	2 601	1 947	1 015	891	3 578
Břeclav	2 375	1 316	608	547	2 209	2 368	1 227	592	565	2 570
Hodonín	3 176	2 132	1 144	912	4 924	3 500	1 953	978	926	5 596
Vyškov	1 233	877	452	340	1 422	1 278	885	445	343	1 635
Znojmo	2 873	1 456	693	670	2 874	2 813	1 371	655	633	3 410
Jihomoravský kraj	17 996	12 283	6 559	5 487	24 110	18 362	12 202	6 415	5 947	29 044
Jeseník	1 307	536	280	266	1 111	1 213	496	348	296	1 122
Olomouc	3 809	2 535	1 282	1 042	4 583	3 824	2 459	1 395	1 318	5 782
Prostějov	1 731	1 105	507	492	2 388	1 771	997	581	469	2 637
Prerov	2 217	1 476	747	666	3 804	2 479	1 388	787	721	4 377
Šumperk	2 447	1 294	663	539	3 515	2 455	1 281	714	615	3 839
Olomoucký kraj	11 511	6 946	3 479	3 005	15 401	11 742	6 621	3 825	3 419	17 757
Kroměříž	1 676	1 155	594	503	2 590	1 672	1 109	628	582	2 943
Uherské Hradiště	2 168	1 500	706	629	2 418	2 105	1 383	714	646	2 862
Vsetín	2 987	1 636	824	623	3 052	2 569	1 474	891	814	3 790
Zlín	2 695	1 732	964	742	2 906	2 764	1 832	983	815	3 402
Zlínský kraj	9 526	6 023	3 088	2 497	10 966	9 110	5 798	3 216	2 857	12 997
Bruntál	2 255	1 303	720	647	4 271	2 290	1 287	828	748	4 588
Frydek-Místek	3 154	2 117	1 037	853	3 188	3 087	2 119	1 097	929	4 113
Karviná	4 269	3 221	1 845	1 840	9 144	3 955	3 319	1 885	1 990	11 662
Nový Jičín	2 572	1 530	817	644	2 629	2 489	1 422	794	684	3 283
Opava	3 090	1 737	875	733	3 826	3 084	1 910	1 012	895	4 313
Ostrava-město	5 113	3 869	2 357	1 921	9 522	4 542	3 998	2 408	2 450	12 795
Moravskoslezský kraj	20 453	13 777	7 651	6 638	32 580	19 447	14 055	8 024	7 696	40 754
Celkem ČR	154 773	100 270	53 183	44 851	192 234	149 499	101 137	56 612	52 604	236 981

Pramen: MPSV

POHYB UHAZEČŮ O ZAMĚSTNÁNÍ V LETECH 2012 A 2013

Územní jednotka	2012			2013		
	nově hlášení	vyřazení	přírůstek + úbytek -	nově hlášení	vyřazení	přírůstek + úbytek -
Hl. město Praha	44 527	40 336	4 191	49 152	41 001	8 151
Benešov	4 960	4 605	355	5 228	4 826	402
Beroun	4 216	3 834	382	4 452	3 959	493
Kladno	7 748	7 423	325	6 845	5 958	887
Kolín	6 284	5 958	326	6 638	5 893	745
Kutná Hora	4 664	4 156	508	4 887	4 661	226
Mělník	5 650	5 262	388	5 990	5 282	708
Mladá Boleslav	4 659	4 395	264	5 015	4 741	274
Nymburk	5 037	5 071	-34	5 319	4 657	662
Praha-východ	5 731	5 374	357	6 550	5 858	692
Praha-západ	4 126	3 650	476	4 550	3 653	897
Příbram	6 809	6 608	201	7 309	6 197	1 112
Rakovník	3 164	2 855	309	3 214	3 082	132
Středočeský kraj	63 048	59 191	3 857	65 997	58 767	7 230
České Budějovice	10 296	9 475	821	9 947	9 153	794
Český Krumlov	4 656	4 279	377	4 774	4 477	297
Jindřichův Hradec	5 195	4 802	393	5 924	5 308	616
Písek	4 464	4 239	225	4 531	4 273	258
Prachatice	3 277	3 073	204	3 144	3 052	92
Strakonice	3 963	3 689	274	4 343	4 058	285
Tábor	5 838	5 815	23	6 167	5 725	442
Jihočeský kraj	37 689	35 372	2 317	38 830	36 046	2 784
Domažlice	3 033	3 042	-9	3 017	2 912	105
Klatovy	5 003	5 028	-25	5 247	4 984	263
Plzeň-město	8 807	8 588	219	10 161	9 233	928
Plzeň-jih	2 654	2 635	19	3 128	2 758	370
Plzeň-sever	4 061	3 965	96	4 297	4 017	280
Rokycany	2 181	2 129	52	2 623	2 408	215
Tachov	3 683	3 619	64	3 659	3 835	-176
Plzeňský kraj	29 422	29 006	416	32 132	30 147	1 985
Cheb	5 697	5 440	257	5 669	5 510	159
Karlovy Vary	7 352	7 068	284	7 697	7 109	588
Sokolov	6 415	5 992	423	6 329	5 887	442
Karlovarský kraj	19 464	18 500	964	19 695	18 506	1 189
Děčín	9 126	8 631	495	9 192	8 909	283
Chomutov	9 706	8 852	854	9 983	9 270	713
Litoměřice	7 706	7 306	400	8 311	7 308	1 003
Louny	6 341	5 983	358	6 559	6 150	409
Most	8 561	8 073	488	8 925	8 091	834
Teplice	7 978	7 415	563	7 625	7 541	84
Ústí nad Labem	7 735	7 391	344	7 849	6 944	905
Ústecký kraj	57 153	53 651	3 502	58 444	54 213	4 231
Česká Lípa	6 508	6 422	86	6 830	6 726	104
Jablonec nad Nisou	5 096	5 007	89	5 377	4 980	397
Liberec	10 200	9 816	384	10 517	9 675	842
Semily	4 373	4 033	340	4 726	4 345	381
Liberecký kraj	26 177	25 278	899	27 450	25 726	1 724
Hradec Králové	7 980	7 060	920	7 664	6 766	898
Jičín	3 994	3 799	195	4 054	3 945	109
Náchod	6 148	5 706	442	6 663	6 132	531
Rychnov nad Kněžnou	4 246	3 399	847	4 426	4 368	58
Trutnov	7 613	6 992	621	7 938	7 066	872
Královéhradecký kraj	29 981	26 956	3 025	30 745	28 277	2 468

POHYB UCHAZEČŮ O ZAMĚSTNÁNÍ V LETECH 2012 A 2013

Územní jednotka	2012			2013		
	nově hlášení	vyřazení	přírůstek + úbytek -	nově hlášení	vyřazení	přírůstek + úbytek -
Chrudim	6 723	6 372	351	7 174	6 782	392
Pardubice	8 285	7 651	634	8 096	7 561	535
Svitavy	6 313	6 138	175	6 733	6 375	358
Ústí nad Orlicí	7 015	6 542	473	7 264	7 442	-178
Pardubický kraj	28 336	26 703	1 633	29 267	28 160	1 107
Havlíčkův Brod	4 794	4 548	246	4 990	4 782	208
Jihlava	6 288	5 719	569	6 416	6 479	-63
Pelhřimov	3 798	3 599	199	3 917	3 736	181
Třebíč	7 121	7 017	104	7 359	6 946	413
Žďár nad Sázavou	6 205	5 965	240	6 814	6 212	602
Kraj Vysočina	28 206	26 848	1 358	29 496	28 155	1 341
Blansko	5 890	5 633	257	5 999	5 600	399
Brno-město	20 362	18 798	1 564	21 042	18 622	2 420
Brno-venkov	10 441	9 613	828	11 327	10 121	1 206
Břeclav	7 566	7 403	163	7 872	7 605	267
Hodonín	11 854	11 440	414	11 874	11 209	665
Vyškov	5 065	4 966	99	5 367	5 105	262
Znojmo	8 984	8 596	388	8 155	7 839	316
Jihomoravský kraj	70 162	66 449	3 713	71 636	66 101	5 535
Jeseník	3 870	3 814	56	3 784	3 809	-25
Olomouc	12 600	11 819	781	14 909	13 382	1 527
Prostějov	6 471	6 092	379	6 848	6 616	232
Přerov	7 835	7 271	564	8 257	7 415	842
Šumperk	8 180	7 737	443	8 705	8 259	446
Olomoucký kraj	38 956	36 733	2 223	42 503	39 481	3 022
Kroměříž	6 488	6 151	337	6 876	6 460	416
Uherské Hradiště	7 626	6 946	680	7 831	7 542	289
Vsetín	9 581	8 594	987	9 818	9 402	416
Zlín	10 528	9 850	678	11 515	10 758	757
Zlínský kraj	34 223	31 541	2 682	36 040	34 162	1 878
Bruntál	7 526	7 080	446	7 792	7 247	545
Frýdek-Místek	12 684	11 599	1 085	12 895	11 899	996
Karviná	18 220	17 119	1 101	18 029	15 537	2 492
Nový Jičín	9 994	9 336	658	10 279	9 799	480
Opava	11 027	10 574	453	11 628	10 675	953
Ostrava-město	22 573	20 236	2 337	22 495	19 084	3 411
Moravskoslezský kraj	82 024	75 944	6 080	83 118	74 241	8 877
Celkem ČR	589 368	552 508	36 860	614 505	562 983	51 522

Pramen: MPSV

**UCHAZEČI O ZAMĚSTNÁNÍ, MÍRA NEZAMĚSTNANOSTI, POČET UCHAZEČŮ
NA 1 VOLNÉ PRACOVNÍ MÍSTO K 31. PROSINCI 2012 A 2013**

Územní jednotka	2012			2013		
	počet uchazečů	podíl nezaměst. osob %	počet uchazečů na 1 VPM	počet uchazečů	podíl nezaměst. osob %	počet uchazečů na 1 VPM
Hl. město Praha	36 771	4,2	3,7	44 922	5,1	6,2
Benešov	3 288	5,0	9,9	3 690	5,7	12,7
Beroun	3 583	6,0	13,4	4 076	6,8	13,5
Kladno	8 346	7,5	21,8	9 233	8,4	27,6
Kolín	5 486	8,3	25,5	6 231	9,4	26,6
Kutná Hora	4 231	8,3	30,9	4 457	8,8	19,1
Mělník	5 248	7,0	10,0	5 956	8,2	20,3
Mladá Boleslav	3 763	4,4	4,3	4 037	4,7	9,5
Nymburk	4 876	7,6	15,6	5 538	8,6	12,6
Praha-východ	3 314	3,1	14,5	4 006	3,5	9,6
Praha-západ	3 043	3,5	14,4	3 940	4,3	10,8
Příbram	6 348	8,0	15,1	7 460	9,5	14,3
Rakovník	2 925	7,5	19,9	3 057	8,0	16,6
Středočeský kraj	54 451	6,1	13,5	61 681	6,9	15,3
České Budějovice	6 988	5,1	5,7	7 782	5,8	9,2
Český Krumlov	3 859	8,8	13,7	4 156	9,7	19,2
Jindřichův Hradec	4 108	6,2	62,2	4 724	7,4	23,7
Písek	2 953	5,8	11,2	3 211	6,5	8,8
Prachatice	2 110	5,8	9,1	2 202	6,1	9,2
Strakonice	3 682	7,5	17,6	3 967	8,2	19,2
Tábor	5 067	7,2	30,2	5 509	7,9	20,9
Jihočeský kraj	28 767	6,4	11,7	31 551	7,1	13,5
Domažlice	2 600	6,1	10,5	2 705	6,4	7,6
Klatovy	4 042	6,7	12,4	4 305	7,3	11,4
Plzeň-město	7 056	5,5	6,5	7 984	6,1	10,4
Plzeň-jih	2 025	4,6	11,2	2 395	5,5	10,8
Plzeň-sever	2 942	5,6	10,8	3 222	6,1	9,8
Rokycany	1 673	4,9	18,6	1 888	5,5	9,3
Tachov	3 386	8,9	16,0	3 210	8,5	10,1
Plzeňský kraj	23 724	5,9	9,8	25 709	6,4	10,0
Cheb	4 766	7,3	11,2	4 925	7,7	11,7
Karlovy Vary	6 942	8,2	22,8	7 530	9,2	14,7
Sokolov	6 703	10,1	22,5	7 145	11,1	20,8
Karlovarský kraj	18 411	8,5	17,9	19 600	9,3	15,4
Děčín	9 981	10,7	52,5	10 264	11,2	37,2
Chomutov	9 883	10,8	68,2	10 596	11,9	40,1
Litoměřice	6 923	8,3	21,5	7 926	9,8	23,2
Louny	6 402	10,0	21,1	6 811	10,9	17,9
Most	9 890	12,3	32,7	10 724	13,5	25,8
Teplice	9 077	9,8	41,1	9 161	10,2	20,6
Ústí nad Labem	9 433	11,3	31,1	10 338	12,7	46,6
Ústecký kraj	61 589	10,5	34,5	65 820	11,5	28,1
Česká Lípa	6 605	8,8	37,5	6 709	9,1	16,2
Jablonec nad Nisou	4 470	6,7	11,3	4 867	7,5	13,9
Liberec	9 111	7,6	8,8	9 953	8,5	7,3
Semily	3 999	7,8	17,6	4 380	8,7	10,5
Liberecký kraj	24 185	7,7	13,2	25 909	8,5	10,2
Hradec Králové	7 370	6,5	36,3	8 268	7,4	27,0
Jičín	3 374	6,1	17,8	3 483	6,4	19,4
Náchod	4 798	6,1	18,8	5 329	6,9	28,3
Rychnov nad Kněžnou	3 216	5,8	36,1	3 274	5,9	33,4
Trutnov	6 452	7,8	16,8	7 324	9,0	13,9
Královéhradecký kraj	25 210	6,5	22,5	27 678	7,3	21,3

**UCHAZEČI O ZAMĚSTNÁNÍ, MÍRA NEZAMĚSTNANOSTI, POČET UCHAZEČŮ
NA 1 VOLNÉ PRACOVNÍ MÍSTO K 31. PROSINCI 2012 A 2013**

Územní jednotka	2012			2013		
	počet uchazečů	podíl nezaměst. osob %	počet uchazečů na 1 VPM	počet uchazečů	podíl nezaměst. osob %	počet uchazečů na 1 VPM
Chrudim	5 645	7,7	34,8	6 037	8,4	13,0
Pardubice	6 555	5,6	8,8	7 090	6,1	8,5
Svitavy	6 265	8,6	22,5	6 623	9,3	34,0
Ústí nad Orlicí	6 799	7,0	10,2	6 621	7,0	7,4
Pardubický kraj	25 264	7,0	13,6	26 371	7,4	11,0
Havlíčkův Brod	4 548	7,0	116,6	4 756	7,3	23,0
Jihlava	5 841	7,4	38,9	5 778	7,4	17,1
Pelhřimov	2 597	5,2	21,3	2 778	5,6	18,0
Třebíč	7 735	9,8	45,2	8 148	10,5	36,2
Žďár nad Sázavou	6 242	7,7	34,3	6 844	8,4	24,5
Kraj Vysočina	26 963	7,6	40,6	28 304	8,1	23,5
Blansko	5 222	7,0	27,5	5 621	7,6	18,9
Brno-město	20 154	7,6	26,3	22 574	8,7	57,9
Brno-venkov	8 826	6,3	16,0	10 032	7,1	20,9
Břeclav	7 055	8,6	49,0	7 322	9,1	25,3
Hodonín	12 288	11,0	49,7	12 953	11,8	50,2
Vyškov	4 324	6,8	27,9	4 586	7,3	17,8
Znojmo	8 566	10,9	36,5	8 882	11,4	30,6
Jihomoravský kraj	66 435	8,1	29,0	71 970	8,9	31,8
Jeseník	3 500	11,7	94,6	3 475	11,9	49,6
Olomouc	13 251	8,1	87,8	14 778	9,2	48,5
Prostějov	6 223	7,8	33,5	6 455	8,3	21,7
Přerov	8 910	9,6	40,9	9 752	10,7	46,0
Šumperk	8 458	9,8	39,0	8 904	10,4	40,8
Olomoucký kraj	40 342	8,9	49,9	43 364	9,8	39,3
Kroměříž	6 518	8,5	32,3	6 934	9,1	23,8
Uherské Hradiště	7 421	7,5	30,3	7 710	7,8	23,0
Vsetín	9 122	9,1	28,5	9 538	9,7	28,1
Zlín	9 039	6,7	18,0	9 796	7,3	7,8
Zlínský kraj	32 100	7,8	25,3	33 978	8,3	15,3
Bruntál	9 196	13,1	57,5	9 741	14,3	66,7
Frydek-Místek	10 349	6,8	21,3	11 345	7,6	22,6
Karviná	20 319	10,8	40,9	22 811	12,5	80,9
Nový Jičín	8 192	7,4	36,4	8 672	8,1	20,9
Opava	10 261	8,1	38,4	11 214	9,0	36,5
Ostrava-město	22 782	9,7	13,4	26 193	11,6	41,6
Moravskoslezský kraj	81 099	9,2	24,3	89 976	10,5	39,5
Celkem ČR	545 311	7,4	15,6	596 833	8,2	17,0

Pramen: MPSV

VÝVOJ NA TRHU PRÁCE V ROCE 2013

měsíc	Evidovaní uchazeči na konci sled.měs.				počet osob pobírajících podporu	Podíl nez. osob v %	Nově hlášení uchazeči	Výřazení uchazeči	VPM celkem	Počet uchazečů na 1 VPM
	celkem	dosažitelní	ženy	absolv. škol a mladiství						
1	585 809	571 892	274 458	35 524	63 370	8,0	83 505	43 007	33 794	17,3
2	593 683	579 969	276 702	35 480	63 638	8,1	44 760	36 886	34 635	17,1
3	587 768	574 418	276 167	35 438	63 478	8,0	43 899	49 814	38 863	15,1
4	565 228	552 222	271 827	34 351	62 464	7,7	46 570	69 110	39 763	14,2
5	547 463	534 768	268 933	32 608	61 687	7,5	40 497	58 262	42 632	12,8
6	540 473	525 683	269 168	26 896	61 381	7,3	38 534	45 524	44 032	12,3
7	551 096	537 265	280 722	29 142	61 721	7,5	52 863	42 240	40 175	13,7
8	551 731	538 465	282 381	31 911	61 793	7,5	41 834	41 199	40 579	13,6
9	557 058	542 438	283 386	41 181	61 354	7,6	65 120	59 793	41 422	13,4
10	556 681	541 013	282 693	41 453	61 286	7,6	46 343	46 720	39 137	14,2
11	565 313	549 487	284 200	39 979	61 898	7,7	50 835	42 203	37 501	15,1
12	596 833	583 081	289 501	39 546	62 789	8,2	59 745	28 225	35 178	17,0

Pramen: MPSV

EVIDOVANÍ UCHAZEČI O VOLNÁ PRACOVNÍ MÍSTA

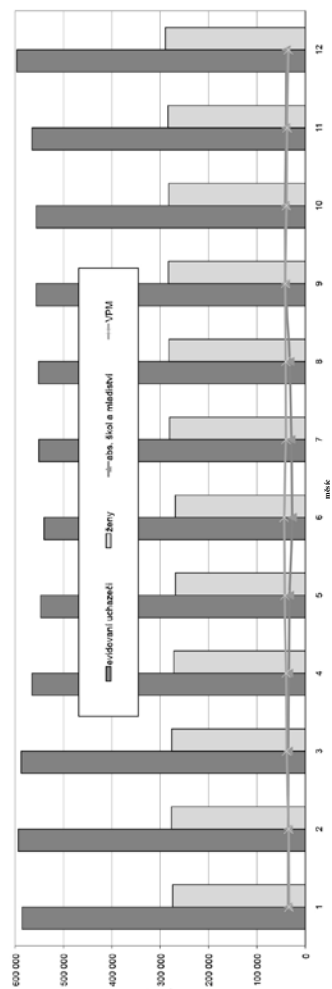

NOVĚ HLÁŠENÍ A VÝŘAZENÍ UCHAZEČI

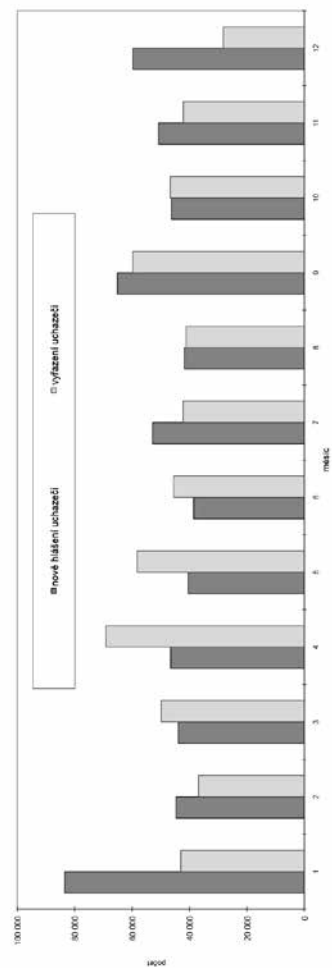

STRUKTURA NEZAMĚSTNANOSTI V ROCE 2013

stav na konci čtvrtletí	celkový počet evidovan. uchazečů	Věková struktura nezaměstnaných				Délka nezaměstnanosti				
		do 19 let	20 - 34 let	35 - 49 let	nad 50 let	do 3 měsíců	3 - 6 měsíců	6 - 9 měsíců	9 - 12 měsíců	nad 12 měsíců
I.	587 768	22 165	211 032	199 108	155 463	153 182	115 745	71 720	39 908	207 213
II.	540 473	18 357	194 387	181 710	146 019	111 840	102 808	64 272	50 920	210 633
III.	557 058	26 271	201 904	181 478	147 405	137 507	79 371	69 785	45 598	224 797
IV.	596 833	22 074	210 264	202 365	162 130	149 499	101 137	56 612	52 604	236 981
stav na konci čtvrtletí	Struktura nezaměstnaných podle vzdělání									
	uchazeči celkem	bez vzděl.+ neúpl. zák.vz.	základní. vzdělání	vyučení	střední bez maturity	vyučení s maturitou	ÚSV	ÚSO	vyšší odborné vzdělání	bakal. + VŠ
I.	587 768	3 076	159 638	243 623	12 937	20 394	13 019	98 407	4 270	32 404
II.	540 473	2 938	152 987	210 219	11 971	18 791	12 835	93 633	4 094	33 005
III.	557 058	2 990	154 092	212 679	12 261	19 755	12 543	99 928	5 227	37 583
IV.	596 833	3 006	161 269	240 949	12 901	20 872	13 039	102 827	5 034	36 936
stav na konci čtvrtletí	Struktura volných pracovních míst podle vzdělání									
	VPM celkem	bez vzděl.+ neúpl. zák.vz.	základní. vzdělání	vyučení	střední bez maturity	vyučení s maturitou	ÚSV	ÚSO	vyšší odborné vzdělání	bakal. + VŠ
I.	38 863	845	14 954	11 615	1 004	1 835	1 145	4 790	329	2 346
II.	44 032	588	13 386	16 411	1 129	2 403	1 406	5 859	483	2 367
III.	41 422	705	11 764	16 330	1 294	2 210	1 239	5 420	411	2 049
IV.	35 178	541	10 123	13 326	1 183	1 768	1 171	4 801	371	1 894

STRUKTURA NEZAMĚSTNANÝCH PODLE VZDĚLÁNÍ

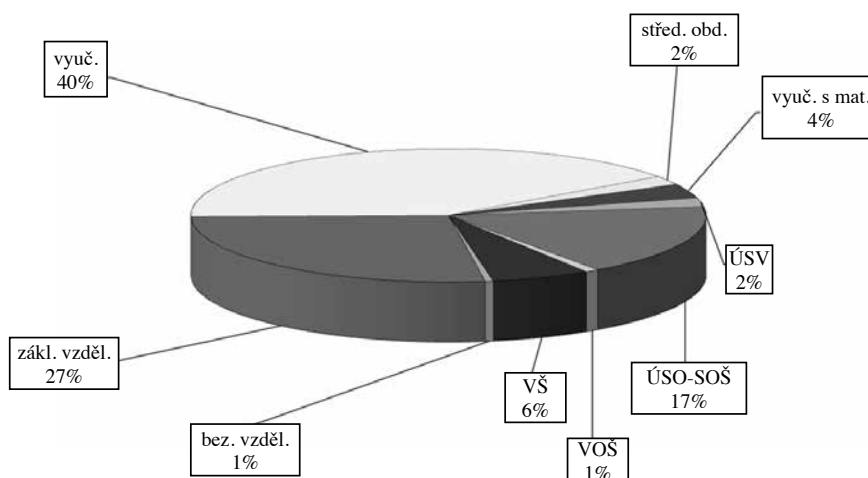

STRUKTURA VPM PODLE VZDĚLÁNÍ

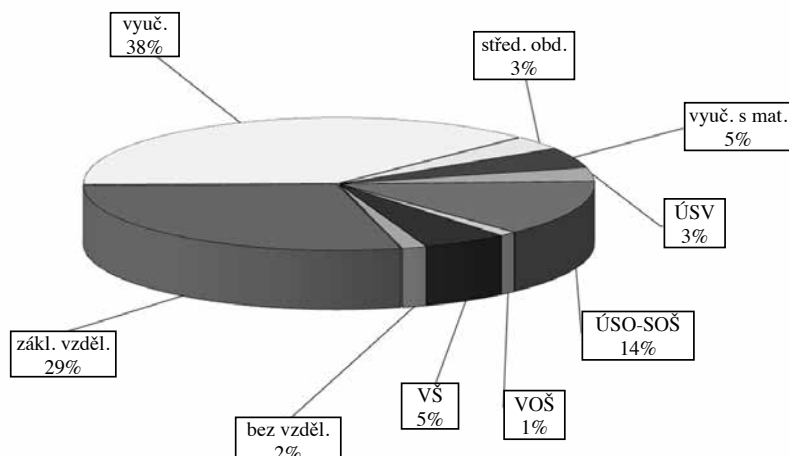

VÝVOJ V OBLASTI AKTIVNÍ POLITIKY ZAMĚŠTNANOSTI A REKVALIFIKACÍ V ROCE 2013

měsíc	Vergně prospěšné práce (VPP)			Společensky účelná pracovní místa – zřizovaná u zaměstnavatele (SÚPM)			Společensky účelná pracovní místa – vyhrazená místa (SÚPM)			SÚPM – Samostatná výděj. činnost (SVC)			Chrámné pracovní místa (CHPM) – zřizovaná			CHPM – SVČ osob se ZP			Přispěvek na provoz CHPM a CHPM – SVČ OZP			CHPM vymezená ^{b)}			Přispěvek na zapracování			Překlenovací přispěvek		
	umístění uchazečů			umístění uchazečů			umístění uchazečů			umístění uchazečů			umístění uchazečů			umístění uchazečů			zaměstnanci			zaměstnanci			zaměstnanci			osoby SVČ		
	stav na konci sled. měs.	stav na konci sled. měs.	celkem od poč. roku	stav na konci sled. měs.	stav na konci sled. měs.	celkem od poč. roku	stav na konci sled. měs.	stav na konci sled. měs.	celkem od poč. roku	stav na konci sled. měs.	stav na konci sled. měs.	celkem od poč. roku	stav na konci sled. měs.	stav na konci sled. měs.	celkem od poč. roku	stav na konci sled. měs.	stav na konci sled. měs.	celkem od poč. roku	stav na konci sled. měs.	stav na konci sled. měs.	celkem od poč. roku	stav na konci sled. měs.	stav na konci sled. měs.	celkem od poč. roku	stav na konci sled. měs.	stav na konci sled. měs.	celkem od poč. roku	stav na konci sled. měs.	stav na konci sled. měs.	celkem od poč. roku
1	2 665	149	2 435	312	267	37	2 493	67	2 462	78	2 759	64	1 415	10	1 250	74	64	64	1	202	47	30 772	494	10	0	0	67	19		
2	2 645	618	2 231	378	29	235	40	2 479	272	2 450	281	1 338	54	1 172	96	65	3 121	872	10	203	65	31 121	872	10	0	70	27			
3	2 337	1 023	2 048	851	218	50	2 144	386	2 142	398	2 700	395	1 235	80	1 095	148	61	3 498	1 267	17	195	74	31 498	1 267	17	7	64	36		
4	2 826	1 934	2 416	1 655	264	50	1 867	547	1 851	553	2 527	591	1 196	157	1 040	208	61	3 966	1 765	24	200	79	31 966	1 765	24	14	77	60		
5	3 256	2 453	2 990	2 300	286	84	1 832	708	1 813	711	2 496	805	1 193	221	1 055	289	57	3 246	2 265	20	201	80	32 426	2 265	20	20	82	81		
6	4 103	3 456	3 672	3 146	289	93	2 333	1 430	2 144	1 264	2 508	1 037	1 204	277	1 044	336	55	3 245	3 119	24	195	81	33 245	3 119	24	30	105	112		
7	4 331	3 892	4 059	3 779	307	123	3 209	2 424	3 038	2 277	2 572	1 257	1 213	344	1 038	398	54	3 652	3 547	28	198	84	33 652	3 547	28	39	118	138		
8	4 533	4 238	4 273	4 193	318	147	3 631	3 366	3 572	3 319	2 608	1 460	1 209	386	1 047	451	19	3 977	3 900	30	197	85	33 977	3 900	30	41	137	163		
9	4 514	4 621	4 317	4 607	348	181	299	4 536	4 409	4 419	2 676	1 696	1 267	463	1 094	518	55	3 549	4 575	27	200	89	34 629	4 575	27	41	152	194		
10	4 451	4 915	4 199	4 893	352	186	5 204	5 403	5 106	5 322	2 741	1 950	1 250	537	1 097	597	52	3 549	5 121	26	202	91	35 149	5 121	26	45	164	227		
11	3 958	5 061	3 740	5 118	299	193	5 375	6 085	5 281	6 004	2 796	2 178	1 277	642	1 109	679	47	3 549	6 543	29	196	91	35 670	6 543	29	52	164	251		
12	3 484	5 132	3 286	5 232	258	217	2 222	4 941	4 855	6 306	2 776	2 303	1 257	681	1 094	743	46	3 238	8 399	24	119	92	37 238	8 399	24	54	152	270		

1) nejedná se o nové vytvořená místa, pouze o vymezená místa, kde jsou zaměstnání OZP pro úřady získání příspěvku od ÚP

Počet osob podpořených v rámci APZ v roce 2013

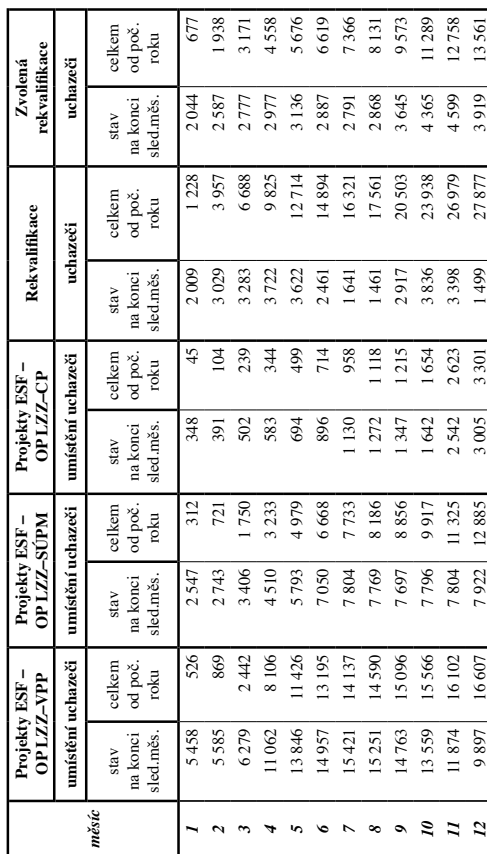

POČET EVIDOVANÝCH NEZAMĚSTNANÝCH, VOLNÝCH PRACOVNÍCH MÍST A PODÍL NEZAMĚSTNANÝCH OSOB*) KE KONCI SLEDOVANÉHO MĚSÍCE

		měrná jednotka	leden	únor	březen	duben	květen	červen	červenec	srpen	září	říjen	listopad	prosinec
2011	nezaměstnanost	tis. osob	571,9	566,9	547,8	513,8	490,0	478,8	485,6	481,5	475,1	470,6	476,4	508,5
	míra nezaměstnaných	%	7,6	7,5	7,2	6,7	6,4	6,3	6,4	6,4	6,3	6,2	6,3	6,8
	volná místa	tis. míst	31,4	32,2	33,9	36,1	37,6	38,4	38,9	40,8	39,8	38,7	36,8	35,8
2012	nezaměstnanost	tis. osob	534,1	541,7	525,2	497,3	482,1	474,6	485,6	486,7	493,2	496,8	508,5	545,3
	míra nezaměstnaných	%	7,1	7,2	7,0	6,6	6,4	6,4	6,5	6,5	6,6	6,7	6,8	7,4
	volná místa	tis. míst	34,5	36,7	39,9	41,7	43,7	42,8	41,1	42,6	40,8	40,7	38,8	34,9
2013	nezaměstnanost	tis. osob	585,8	593,7	587,8	565,2	547,5	540,5	551,1	551,7	557,1	556,7	565,3	596,8
	míra nezaměstnaných	%	8,0	8,1	8,0	7,7	7,5	7,3	7,5	7,5	7,6	7,6	7,7	8,2
	volná místa	tis. míst	33,8	34,6	38,9	39,8	42,6	44,0	40,2	40,6	41,4	39,1	37,5	35,2

*) podíl nezaměstnaných osob = počet dosažitelných uchazečů o zaměstnání ve věku 15–64 let k obyvatelstvu stejného věku

VÝVOJ POČTU UCHAZEČŮ O ZAMĚSTNÁNÍ A VOLNÝCH PRACOVNÍCH MÍST

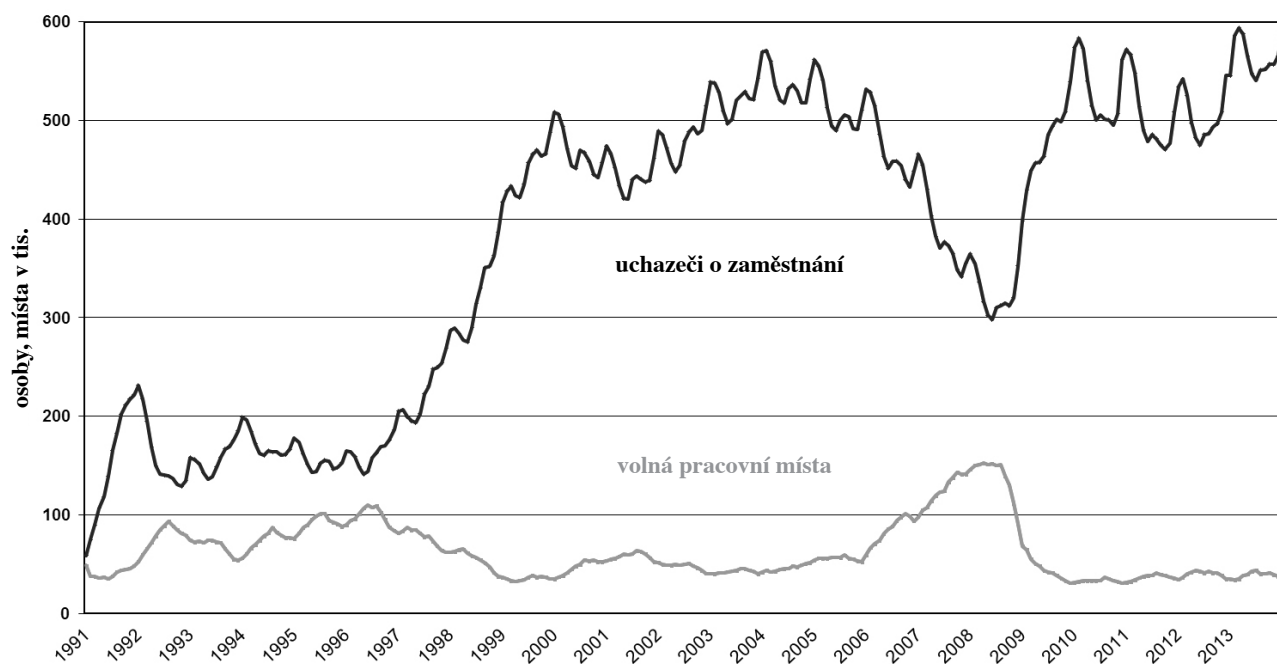

PODÍL NEZAMĚSTNANÝCH OSOBN NA POČTU OBYVATEL v okresech a krajích České republiky k 31. 12. 2013

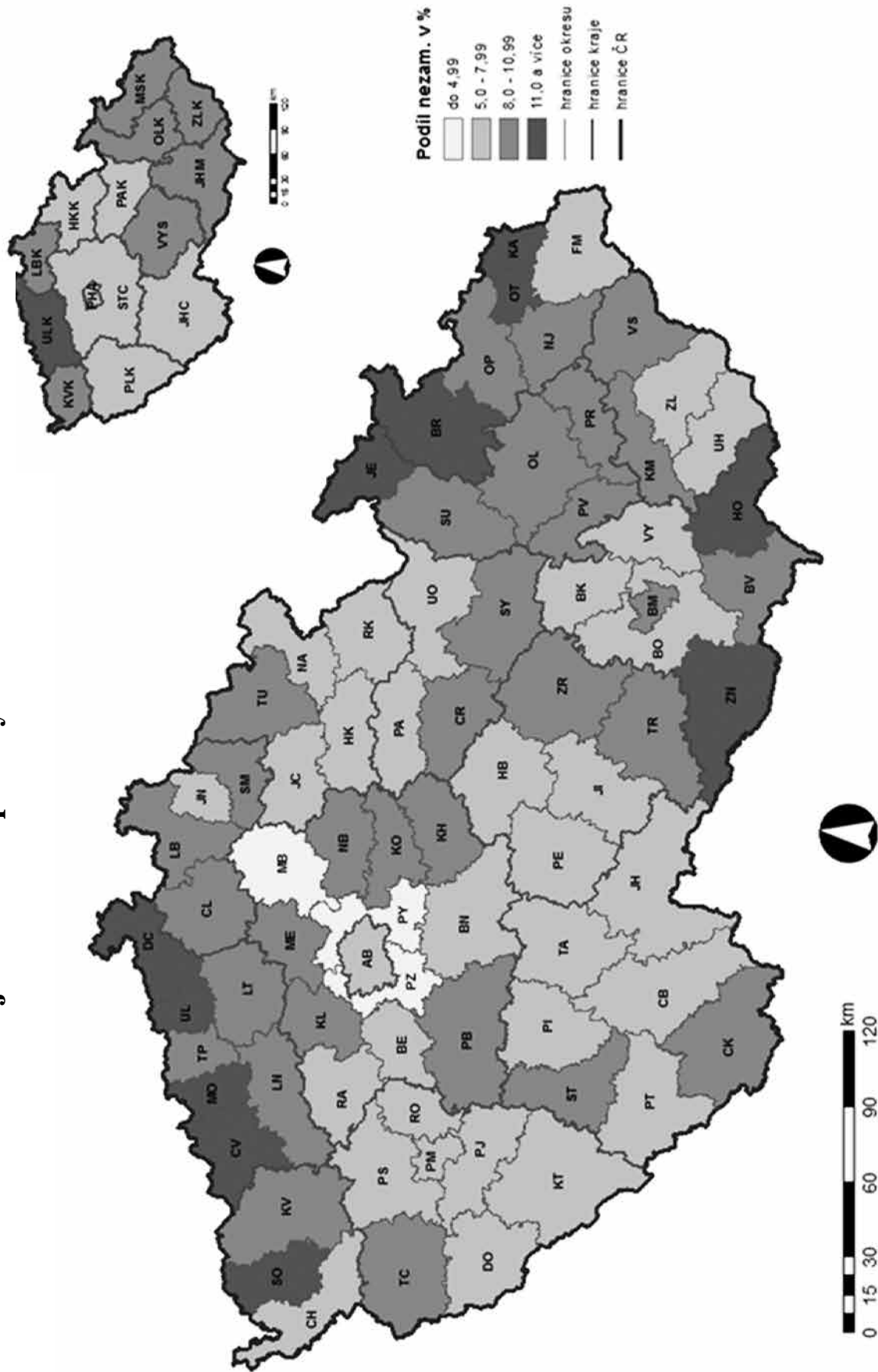

PRŮMĚRNÁ MĚSÍČNÍ VÝŠE PODPORY V NEZAMĚSTNANOSTI V LETECH 2012 A 2013

v Kč

Územní jednotka	2012					2013				
	I. čtvrtletí	II. čtvrtletí	III. čtvrtletí	IV. čtvrtletí	průměr	I. čtvrtletí	II. čtvrtletí	III. čtvrtletí	IV. čtvrtletí	průměr
Hl. město Praha	7 263	7 368	7 316	7 357	7 325	7 569	7 671	7 732	7 705	7 672
Benešov	5 203	5 667	5 658	5 822	5 569	5 705	6 240	6 413	6 176	6 113
Beroun	6 227	6 358	6 293	6 088	6 233	6 414	6 477	6 712	6 815	6 597
Kladno	6 126	6 011	6 196	6 321	6 165	6 472	6 478	6 614	6 592	6 538
Kolín	5 812	5 868	6 297	6 318	6 059	6 396	6 530	6 498	6 394	6 449
Kutná Hora	5 050	5 531	5 619	5 619	5 414	5 548	5 930	6 016	5 782	5 790
Mělník	5 906	5 973	6 230	6 334	6 107	6 311	6 560	6 752	6 565	6 542
Mladá Boleslav	7 075	7 135	7 012	6 163	6 863	6 573	7 016	7 173	6 678	6 863
Nymburk	5 704	6 178	6 198	6 283	6 069	6 205	6 386	6 642	6 415	6 405
Praha-východ	6 820	6 705	6 829	6 753	6 778	7 029	7 267	7 409	7 455	7 295
Praha-západ	6 680	6 570	6 904	6 970	6 774	7 307	7 123	7 328	7 561	7 332
Příbram	5 207	5 520	5 681	5 729	5 512	5 964	6 177	6 338	6 277	6 178
Rakovník	5 359	5 633	5 676	5 606	5 551	5 817	6 111	6 260	6 421	6 147
Středočeský kraj	6 051	6 109	6 271	6 273	6 171	6 305	6 559	6 718	6 603	6 541
České Budějovice	6 010	6 169	6 028	5 949	6 035	6 360	6 361	6 585	6 495	6 446
Český Krumlov	5 602	5 820	5 477	5 490	5 591	6 402	6 327	6 527	6 477	6 434
Jindřichův Hradec	5 513	5 427	5 313	5 621	5 492	6 094	5 993	6 202	6 383	6 175
Písek	5 228	5 599	5 499	5 215	5 354	5 705	5 895	5 871	5 832	5 810
Prachatice	5 222	5 338	5 724	6 117	5 586	6 092	6 262	5 989	6 186	6 134
Strakonice	5 360	5 508	5 705	5 838	5 587	6 361	6 111	6 121	6 313	6 246
Tábor	5 460	5 515	5 530	5 937	5 599	5 932	5 969	6 242	6 187	6 076
Jihočeský kraj	5 629	5 737	5 845	5 846	5 751	6 153	6 161	6 302	6 308	6 227
Domažlice	5 716	5 420	5 706	5 622	5 630	6 381	6 413	6 510	6 956	6 549
Klatovy	5 561	5 600	5 782	5 697	5 645	6 291	6 286	6 338	6 515	6 361
Plzeň-město	6 237	6 329	6 221	6 233	6 254	6 638	6 765	6 612	6 528	6 636
Plzeň-jih	5 745	6 096	5 422	5 463	5 683	6 305	6 205	6 264	6 275	6 265
Plzeň-sever	5 749	5 969	5 917	5 766	5 838	6 443	6 464	6 387	6 364	6 416
Rokycany	5 845	5 904	6 345	6 232	6 067	6 237	6 390	6 197	6 448	6 315
Tachov	5 900	5 760	6 004	6 206	5 968	6 822	6 779	6 512	6 167	6 598
Plzeňský kraj	5 919	5 982	6 098	6 094	6 016	6 482	6 544	6 463	6 475	6 491
Cheb	5 457	5 441	5 793	5 622	5 569	6 179	6 193	6 543	6 311	6 301
Karlovy Vary	5 642	5 782	5 803	5 821	5 755	5 966	6 127	6 235	6 238	6 136
Sokolov	5 697	5 616	5 544	5 247	5 534	6 098	6 054	6 060	5 948	6 040
Karlovarský kraj	5 650	5 635	5 838	5 854	5 740	6 067	6 120	6 265	6 166	6 151
Děčín	5 221	5 423	5 390	5 243	5 306	5 597	5 773	5 979	5 694	5 751
Chomutov	5 704	5 458	5 831	5 981	5 751	6 497	6 440	6 275	6 079	6 335
Litoměřice	5 450	5 642	5 788	5 635	5 613	5 846	6 128	6 158	6 154	6 066
Louny	5 678	5 632	5 549	5 705	5 647	6 343	6 178	6 257	6 168	6 241
Most	5 758	5 597	5 874	5 930	5 784	6 393	6 440	6 314	5 885	6 277
Teplice	5 506	5 467	5 730	5 699	5 594	5 699	5 699	5 047	5 699	5 552
Ústí nad Labem	5 771	5 695	5 846	5 786	5 773	6 149	6 052	6 316	6 360	6 217
Ústecký kraj	5 518	5 555	5 664	5 667	5 596	6 074	6 114	6 158	5 999	6 085
Česká Lípa	5 343	5 650	5 716	5 752	5 592	6 021	5 947	5 915	6 119	6 005
Jablonec nad Nisou	5 155	5 511	5 492	5 319	5 357	5 603	5 840	5 963	5 806	5 796
Liberec	5 753	5 919	6 003	5 886	5 881	6 209	6 458	6 571	6 466	6 421
Semily	5 583	5 796	5 846	5 509	5 665	5 996	6 263	6 123	6 137	6 121
Liberecký kraj	5 736	5 750	5 979	6 002	5 859	6 013	6 192	6 233	6 200	6 153
Hradec Králové	5 381	5 673	5 551	5 627	5 548	6 006	6 178	6 362	6 338	6 210
Jičín	4 968	5 622	5 634	5 642	5 418	5 618	6 015	5 836	5 777	5 793
Náchod	5 074	5 286	5 390	5 357	5 266	5 384	5 810	5 916	5 895	5 719
Rychnov nad Kněžnou	5 490	5 727	6 042	5 989	5 813	6 314	6 361	6 231	6 480	6 351
Trutnov	5 945	6 414	5 889	5 717	5 980	6 073	6 255	6 093	5 808	6 051
Královéhradecký kraj	5 610	5 822	5 919	5 920	5 807	5 887	6 136	6 121	6 054	6 038

PRŮMĚRNÁ MĚSÍČNÍ VÝŠE PODPORY V NEZAMĚSTNANOSTI V LETECH 2012 A 2013

v Kč

Územní jednotka	2012					2013				
	I. čtvrtletí	II. čtvrtletí	III. čtvrtletí	IV. čtvrtletí	průměr	I. čtvrtletí	II. čtvrtletí	III. čtvrtletí	IV. čtvrtletí	průměr
Chrudim	4 960	5 036	5 434	5 453	5 198	5 647	5 759	5 874	5 906	5 785
Pardubice	5 762	5 887	5 969	5 676	5 817	6 139	6 514	6 555	6 254	6 359
Svitavy	5 267	5 427	5 337	5 261	5 308	5 823	5 834	5 707	6 024	5 858
Ústí nad Orlicí	5 526	5 654	5 808	5 863	5 696	5 903	6 075	6 013	6 149	6 019
Pardubický kraj	5 541	5 563	5 784	5 791	5 661	5 882	6 118	6 108	6 091	6 034
Havlíčkův Brod	5 566	5 608	5 851	5 735	5 680	5 969	5 995	6 103	6 678	6 200
Jihlava	6 130	5 815	5 592	6 194	5 976	6 284	6 248	6 308	6 778	6 404
Pelhřimov	5 072	5 261	5 453	5 614	5 322	5 840	5 961	5 766	5 799	5 840
Třebíč	5 271	5 557	5 508	5 646	5 485	5 501	5 737	5 823	6 275	5 852
Žďár nad Sázavou	5 588	5 608	5 610	5 940	5 695	6 016	6 282	6 354	6 409	6 252
Kraj Vysočina	5 565	5 598	5 801	5 813	5 689	5 910	6 051	6 100	6 415	6 120
Blansko	5 176	5 441	5 545	5 382	5 363	5 697	5 811	5 796	5 750	5 759
Brno-město	6 111	6 084	6 095	6 091	6 096	6 509	6 492	6 592	6 636	6 558
Brno-venkov	5 527	5 742	5 792	5 614	5 659	5 815	5 913	6 115	6 219	6 019
Břeclav	5 355	5 885	5 759	5 794	5 666	5 781	6 018	6 156	6 220	6 037
Hodonín	5 048	5 239	5 538	5 394	5 282	5 593	5 792	5 847	5 688	5 715
Vyškov	5 437	5 896	5 697	5 752	5 679	5 702	5 811	5 911	5 868	5 820
Znojmo	5 508	5 559	5 717	5 661	5 595	5 953	5 871	6 075	6 327	6 072
Jihomoravský kraj	5 657	5 747	5 916	5 918	5 801	5 931	6 055	6 176	6 200	6 087
Jeseník	5 171	5 293	5 630	5 974	5 501	5 685	5 662	5 668	6 395	5 867
Olomouc	5 564	5 799	5 831	5 936	5 765	5 977	6 200	6 192	6 196	6 130
Prostějov	5 303	5 243	5 275	5 177	5 251	5 608	5 729	5 673	5 666	5 666
Přerov	5 505	5 665	5 706	5 718	5 635	6 128	6 030	6 106	6 196	6 120
Šumperk	5 250	5 496	5 526	5 839	5 518	5 851	6 156	6 107	6 171	6 056
Olomoucký kraj	5 515	5 586	5 758	5 766	5 645	5 895	6 039	6 031	6 133	6 018
Kroměříž	5 338	5 437	5 442	5 372	5 389	5 702	5 758	5 870	6 045	5 837
Uherské Hradiště	5 228	5 368	5 616	5 544	5 424	5 733	5 959	6 120	5 997	5 932
Vsetín	5 408	5 675	5 566	6 567	5 839	6 200	6 113	5 962	5 849	6 051
Zlín	5 289	5 580	5 624	5 792	5 551	5 705	5 981	6 055	5 943	5 902
Zlínský kraj	5 376	5 525	5 580	5 593	5 509	5 862	5 975	6 011	5 947	5 940
Bruntál	5 126	5 103	5 589	5 332	5 263	5 736	5 765	5 825	6 035	5 842
Frýdek-Místek	5 320	5 528	5 770	5 693	5 559	5 877	6 013	6 039	5 966	5 969
Karviná	5 584	5 788	5 960	5 701	5 751	6 045	5 991	6 237	6 225	6 124
Nový Jičín	5 383	5 985	6 084	6 062	5 847	5 975	6 118	6 056	6 117	6 063
Opava	5 382	5 529	5 665	5 528	5 506	5 725	5 929	6 068	6 017	5 917
Ostrava-město	6 148	6 172	6 260	6 129	6 175	6 329	6 219	6 374	6 285	6 301
Moravskoslezský kraj	5 650	5 785	5 898	5 908	5 801	5 989	6 048	6 167	6 137	6 082
Celkem ČR	5 720	5 890	5 973	6 029	5 892	6 136	6 303	6 382	6 343	6 284

Pramen: MPSV

4. DŮCHODY

- 4.1 Počet nově přiznaných důchodů podle druhu důchodu, pohlaví a podle krácení pro souběh v roce 2013
- 4.2 Průměrná výše nově přiznaných důchodů podle druhu důchodu, pohlaví a podle krácení pro souběh v roce 2013
- 4.3 Struktura nově přiznaných důchodů v roce 2013
- 4.4 Vývoj počtu a průměrné měsíční výše nově přiznaných důchodů v letech 2011 – 2013
- 4.5 Důchody vyplácené za prosinec 2013
- 4.6 Počet důchodců v prosinci 2013 podle druhu důchodu, pohlaví a krajů
- 4.7 Průměrná výše sólo důchodů v prosinci 2013 podle druhu důchodu, pohlaví a krajů
- 4.8 Počet důchodců a průměrná výše jejich důchodů u důchodů vyplácených za prosinec v letech 2008 – 2013
- 4.9 Vývoj počtu starobních důchodců a průměrné výše starobních důchodů v prosinci let 2008 – 2013

Poznámky:

V této statistické ročence jsou mezi poměrné starobní důchody důsledně zařazovány i starobní důchody podle § 29 písm. b) zákona č. 155/1995 Sb., o důchodovém pojištění, neboť podmínkami nároku (krátká doba pojištění) těmto důchodům odpovídají.

V tabulce č. 4.6 uvádějí počet důchodců podle krajů jsou souběhové důchody zařazeny podle druhu přímého důchodu a u pozůstalostních důchodů je uváděn pouze počet samostatně vyplácených důchodů.

POČET NOVĚ PŘÍZNANÝCH DŮCHODŮ PODLE DRUHU DŮCHODU, POHLAVÍ A PODLE KRÁČENÍ PRO SOUBĚH V ROCE 2013

Důchody	Muži		Ženy		Celkem	
	celkem	krácené	celkem	krácené	celkem	krácené
Starobní	44 208	44 204	39 044	189	83 252	193
z toho	23 836	23 834	20 321	62	44 157	64
k věkové hranici odložený odchod	672	672	696	1	1 368	1
po invalidním	4 958	4 957	4 852	91	9 810	92
po věkové hranici celkem	29 466	29 463	25 869	154	55 335	157
předčasné						
dočasné						
trvalé	14 742	14 741	13 175	35	27 917	36
předčasné celkem	14 742	14 741	13 175	35	27 917	36
	55	54	91	14	146	15
Poměrné starobní						
Starobní + poměrné starobní	44 263	44 258	39 135	203	83 398	208
Invalidní třetího stupně	5 571	5 570	3 968	1	9 539	2
z toho	336	336	191	191	527	527
z mládí						
ostatní	5 235	5 234	3 777	1	9 012	2
Invalidní druhého stupně	2 660	2 660	1 928	16	4 588	16
Invalidní prvního stupně	6 518	6 489	7 211	100	13 729	129
Invalidní celkem	14 749	14 719	13 107	117	27 856	147
Vdovské a vdovecké	9 346	1 514	28 397	22 226	37 743	30 058
Siroťáci	2 223	2 223	2 386		4 609	
Ú H R N E M	70 581	62 714	83 025	22 546	153 606	30 413

Poznámka:

Podle údajů ČSSZ. Nejsou zahrnuti důchody vyplácené do ciziny.

Krácenými důchody se rozumí důchody krácené na polovinu pro souběh s jiným důchodem (§ 59 zák. č. 155/1995 Sb.)

Předčasné dočasné = až o 2 roky před věkovou hranicí přiznané starobní důchody podle § 30 zák. č. 155/1995 Sb.

Předčasné trvalé = až o 3 roky před věkovou hranicí přiznané starobní důchody podle § 31 zák. č. 155/1995 Sb.

Odložený odchod = starobní důchody zvýšené za další činnost po dosažení věkové hranice bez pobírání důchodu.

Poměrné starobní = starobní důchody přiznané podle § 26 zák. č. 100/1988 Sb. a podle § 29 písm. b) zák. č. 155/1995 Sb (krátká doba pojištění).

Invalidní z mládí = invalidní důchody podle § 42 zák. č. 155/1995 Sb.

Zahrnuté důchody, jejichž datum přiznání spadá do uvedeného období

**PRŮMĚRNÁ VÝŠE NOVĚ PŘIZNANÝCH DŮCHODŮ PODLE DRUHU DŮCHODU,
POHLAVÍ A PODLE KRÁČENÍ PRO SOUBĚH V ROCE 2013**

Důchody	Muži		Ženy		Celkem	
	celkem	nekrácené	celkem	nekrácené	celkem	nekrácené
Starobní	12 527	12 528	1 491	10 480	11 567	11 588
z toho	13 470	13 471	777	11 323	12 469	12 484
k věkové hranici	18 948	18 948		14 723	16 790	16 800
odložený odchod	11 527	11 529	1 854	9 663	10 605	10 677
po invalidním	13 268	13 269	1 136	11 080	12 245	12 273
po věkové hranici celkem						
předčasné dočasné						
trvalé	11 047	11 047	2 555	9 302	10 223	10 234
předčasné celkem	11 047	11 047	2 555	9 302	10 223	10 234
Poměrné starobní	3 289	3 335	817	2 753	2 955	3 223
Starobní + poměrné starobní	12 516	12 517	1 356	10 462	11 552	11 575
Invalidní třetího stupně	11 488	11 490	1 494	10 621	11 127	11 129
z toho	9 248	9 248		9 221	9 238	9 238
z mládí	11 632	11 634	1 494	10 692	11 238	11 240
ostatní	7 017	7 017		6 443	6 776	6 793
Invalidní druhého stupně	5 406	5 423	1 580	4 991	5 188	5 223
Invalidní prvního stupně	7 994	8 007	1 577	6 909	7 483	7 515
Invalidní celkem	2 549	6 458	1 793	3 474	3 245	7 269
Vdovské a vdovecké	5 815	5 815		5 824	5 820	5 820
Sírotčí						
Ú H R N E M	10 040	11 075	1 792	7 378	8 601	10 178
						2 213

Poznámka:

Podle údajů ČSSZ. Nejsou zahrnuty důchody vyplácené do ciziny.

Kráčeny důchody se rozumí důchody krácené na polovinu pro souběh s jiným důchodem (§ 59 zák. č. 155/1995 Sb.)

Předčasné dočasné = až o 2 roky před věkovou hranici přiznané starobní důchody podle § 30 zák. č. 155/1995 Sb.

Předčasné trvalé = až o 3 roky před věkovou hranici přiznané starobní důchody podle § 31 zák. č. 155/1995 Sb.

Odložený odchod = starobní důchody zvýšené za další činnost po dosažení věkové hranice bez pobírání důchodu.

Poměrné starobní = starobní důchody přiznané podle § 26 zák. č. 100/1988 Sb. a podle § 29 písm. b) zák. č. 155/1995 Sb. (krátká doba pojištění).

Invalidní z mládí = invalidní důchody podle § 42 zák. č. 155/1995 Sb.

Zahrnuty důchody, jejichž datum přiznání spadá do uvedeného období

STRUKTURA NOVĚ PŘIZNANÝCH DŮCHODŮ V ROCE 2013

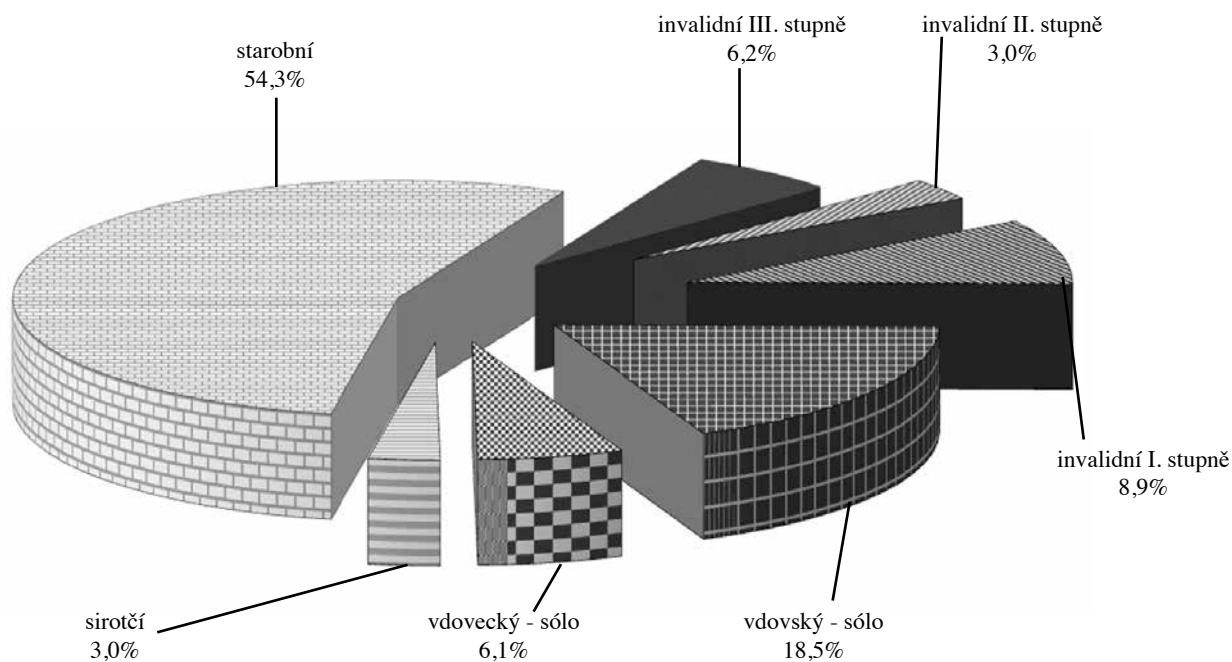

STRUKTURA NOVĚ PŘIZNANÝCH STAROBNÍCH DŮCHODŮ V ROCE 2013

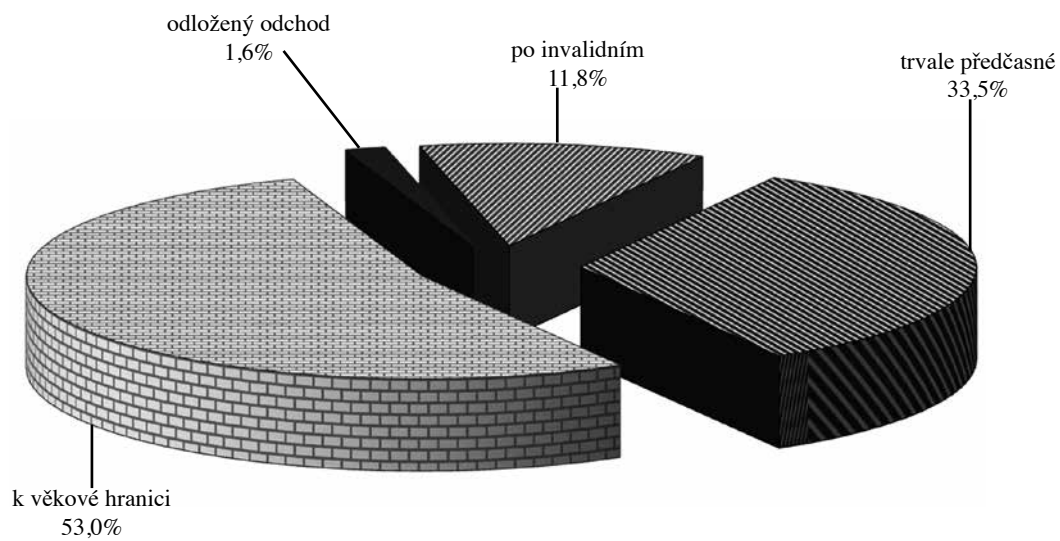

VÝVOJ POČTU A PRŮMĚRNÉ MĚSÍČNÍ VÝŠE NOVĚ PŘIZNANÝCH DŮCHODŮ V LETECH 2011–2013

Důchody	Počet důchodů přiznaných v roce			Průměrná výše (v Kč) důchodů přiznaných v roce		
	2011	2012	2013	2011	2012	2013
muži a ženy						
Starobní	147 543	71 273	83 252	10 850	11 322	11 588
z toho						
k věkové hranici	58 053	38 161	44 157	11 736	12 243	12 484
odložený odchod	2 915	1 549	1 368	15 088	18 128	16 800
po invalidním	10 012	10 748	9 810	10 385	10 518	10 677
po věkové hranici celkem	70 980	50 458	55 335	11 685	12 058	12 273
předčasné						
dočasné						
trvalé	76 563	20 815	27 917	10 078	9 538	10 234
předčasné celkem	76 563	20 815	27 917	10 078	9 538	10 234
Poměrné starobní	71	128	146	3 383	3 179	3 223
Starobní + poměrné starobní	9 945	9 699	9 539	10 853	10 893	11 129
Invalidní třetího stupně	571	572	527	9 041	9 031	9 238
z toho						
z mládí	9 374	9 127	9 012	10 963	11 010	11 240
ostatní	9 374	9 127	9 012	10 963	11 010	11 240
Invalidní druhého stupně	4 859	4 821	4 588	6 613	6 641	6 793
Invalidní prvního stupně	12 486	14 095	13 729	5 069	5 088	5 223
Vdovské a vdovecké	37 118	37 672	37 743	7 040	7 146	7 269
Sírotčí	4 606	5 429	4 609	5 749	5 535	5 820
Ú H R N E M	216 628	143 117	153 606	10 069	9 741	10 178
muži						
Starobní	70 711	36 767	44 208	11 759	12 354	12 528
z toho						
k věkové hranici	24 706	19 754	23 836	12 870	13 295	13 471
odložený odchod	1 364	912	672	16 533	19 437	18 948
po invalidním	5 372	5 542	4 958	11 227	11 395	11 529
po věkové hranici celkem	31 442	26 208	29 466	12 749	13 107	13 269
předčasné						
dočasné						
trvalé	39 269	10 559	14 742	10 966	10 484	11 047
předčasné celkem	39 269	10 559	14 742	10 966	10 484	11 047
Poměrné starobní	23	37	55	3 924	3 458	3 335
Starobní + poměrné starobní	70 734	36 804	44 263	11 756	12 345	12 517
Invalidní třetího stupně	5 866	5 702	5 571	11 232	11 254	11 490
z toho						
z mládí	351	350	336	9 042	9 032	9 248
ostatní	5 515	5 352	5 235	11 371	11 400	11 634
Invalidní druhého stupně	2 832	2 810	2 660	6 852	6 846	7 017
Invalidní prvního stupně	6 270	6 623	6 518	5 246	5 271	5 423
Vdovské a vdovecké	9 153	9 379	9 346	6 246	6 332	6 458
Sírotčí	2 357	2 652	2 223	5 707	5 531	5 815
Ú H R N E M	97 212	63 970	70 581	10 856	10 644	11 075
ženy						
Starobní	76 832	34 506	39 044	10 011	10 215	10 519
z toho						
k věkové hranici	33 347	18 407	20 321	10 895	11 110	11 323
odložený odchod	1 551	637	696	13 811	16 238	14 723
po invalidním	4 640	5 206	4 852	9 388	9 569	9 790
po věkové hranici celkem	39 538	24 250	25 869	10 836	10 917	11 131
předčasné						
dočasné						
trvalé	37 294	10 256	13 175	9 139	8 559	9 322
předčasné celkem	37 294	10 256	13 175	9 139	8 559	9 322
Poměrné starobní	48	91	91	3 100	3 059	3 145
Starobní + poměrné starobní	76 880	34 597	39 135	10 007	10 198	10 505
Invalidní třetího stupně	4 079	3 997	3 968	10 307	10 377	10 623
z toho						
z mládí	220	222	191	9 039	9 030	9 221
ostatní	3 859	3 775	3 777	10 380	10 456	10 694
Invalidní druhého stupně	2 027	2 011	1 928	6 276	6 353	6 480
Invalidní prvního stupně	6 216	7 472	7 211	4 888	4 923	5 042
Vdovské a vdovecké	27 965	28 293	28 397	7 241	7 340	7 468
Sírotčí	2 249	2 777	2 386	5 792	5 539	5 824
Ú H R N E M	119 416	79 147	83 025	9 344	8 848	9 248

Poznámka : Podle údajů ČSSZ. Nejsou zahrnuty důchody vyplácené do ciziny.
Uvedena průměrná výše nekrácených důchodů
Před rokem 2010 jsou v řádcích pro Invalidní III. stupně uvedeny tehdejší plně invalidní důchody
a v řádcích pro Invalidní II. stupně jsou uvedeny tehdejší částečné invalidní důchody.

DŮCHODY VYPLÁCENÉ ZA PROSINEC 2013

Druh důchodu	Starobní				Poměrný starobní	Invaliditní stupně pro invaliditu stupně			Vdovský a vdovecký	Siroť	ÚHRNEM		
	celkem	nekrácený		po inval.		III.	II.					I.	
		k věk. hr.	trvale				krácený	dočasně					
počet důchodců													
sólo	muži	796 838	537 930	40 718	217 080	1 110	1 545	107 775	34 846	81 117	6 760	21 877	1 050 758
	ženy	926 413	631 330	33 914	260 198	971	3 296	90 171	29 699	77 654	32 103	23 381	1 182 717
	celkem	1 723 251	1 169 260	74 632	477 278	2 081	4 841	197 946	64 545	158 771	38 863	45 258	2 233 475
s V	muži	88 556	70 056	5 829	12 572	99	64	1 757	244	571			91 192
	ženy	517 243	436 099	29 818	50 861	465	6 366	6 781	827	1 972			533 189
	celkem	605 799	506 155	35 647	63 433	564	6 430	8 538	1 071	2 543			624 381
	muži	885 394	607 986	46 547	229 652	1 209	1 609	109 532	35 090	81 688	6 760	21 877	1 141 950
	ženy	1 443 656	1 067 429	63 732	311 059	1 436	9 662	96 952	30 526	79 626	32 103	23 381	1 715 906
	celkem	2 329 050	1 675 415	110 279	540 711	2 645	11 271	206 484	65 616	161 314	38 863	45 258	2 857 856
průměrná výše důchodu (v Kč)													
sólo	muži	12 165	12 713	11 559	10 929	10 277	4 301	10 676	6 961	6 305	6 240	5 645	11 202
	ženy	9 970	10 463	9 304	8 868	7 717	4 453	9 730	6 338	5 659	7 216	5 668	9 402
	celkem	10 985	11 498	10 535	9 806	9 082	4 405	10 245	6 675	5 989	7 046	5 657	10 249
s V	muži	13 509	13 715	13 203	12 515	11 866	6 306	13 549	9 223	8 765			13 463
	ženy	11 908	12 040	11 362	11 110	10 311	9 229	12 212	9 106	8 748			11 864
	celkem	12 142	12 272	11 663	11 388	10 584	9 200	12 487	9 133	8 752			12 098
	muži	12 299	12 828	11 765	11 016	10 407	4 381	10 722	6 977	6 322	6 240	5 645	11 382
	ženy	10 664	11 107	10 267	9 235	8 557	7 600	9 904	6 413	5 736	7 216	5 668	10 167
	celkem	11 286	11 732	10 900	9 992	9 402	7 140	10 338	6 715	6 033	7 046	5 657	10 653
průměrný věk důchodců													
sólo	muži	70	72	72	66	71	76	50	51	50	54	16	65
	ženy	68	69	72	64	68	78	50	49	49	56	17	63
	celkem	69	70	72	65	69	77	50	50	49	56	17	64
s V	muži	77	79	77	69	72	79	59	59	58			77
	ženy	77	78	77	66	69	85	59	55	55			76
	celkem	77	78	77	67	70	85	59	56	56			76
	muži	71	73	73	66	71	76	50	51	50	54	16	66
	ženy	71	73	74	64	68	82	51	49	49	56	17	67
	celkem	71	72	74	65	69	81	50	50	49	56	17	67

Poznámky:

Podle statistických údajů ČSSZ. Nejsou zahrnuti důchodci vyplácené do ciziny.

poměrný starobní = starobní důchod za dobu pojištění kratší než 25 let

nekrácený = starobní důchod po dosažení důchodového věku

trvale krácený = předčasný starobní důchod podle § 31 zákona o důchodovém pojištění

dočasně krácený = předčasný starobní důchod podle § 30 zákona o důchodovém pojištění

sólo = důchod vyplácen samostatně (bez současně vypláceného pozůstalostního důchodu)

s V = důchod je vyplácen spolu s pozůstalostním důchodem (uveden útlm výše obou důchodů)

POČET DŮCHODCŮ V PROSINCI 2013 PODLE DRUHU DŮCHODU, POHLAVÍ A KRAJŮ

Druh důchodu		Starobní					Poměrný starobní	Invalidní pro invaliditu stupně			Vdovský a vdovecký	Sirotčí	ÚHRNEM
		celkem	nekrácený		krácený			III.	II.	I.			
			k věk. hr.	po inval.	trvale	dočasně							
Hl. město Praha	muži	98 032	80 802	3 732	13 425	73	620	9 041	2 744	4 247	740	1 981	117 405
	ženy	167 584	141 551	6 027	19 920	86	1 502	9 379	3 013	4 973	3 203	2 160	191 814
	celkem	265 616	222 353	9 759	33 345	159	2 122	18 420	5 757	9 220	3 943	4 141	309 219
Středočeský kraj	muži	98 032	80 802	3 732	13 425	73	620	9 041	2 744	4 247	740	1 981	117 405
	ženy	167 584	141 551	6 027	19 920	86	1 502	9 379	3 013	4 973	3 203	2 160	191 814
	celkem	265 616	222 353	9 759	33 345	159	2 122	18 420	5 757	9 220	3 943	4 141	309 219
Jihočeský kraj	muži	53 897	36 247	2 869	14 743	38	78	6 463	2 339	5 733	401	1 390	70 301
	ženy	87 722	64 249	3 972	19 448	53	326	5 849	2 133	5 906	1 740	1 442	105 118
	celkem	141 619	100 496	6 841	34 191	91	404	12 312	4 472	11 639	2 141	2 832	175 419
Plzeňský kraj	muži	49 713	32 655	2 187	14 808	63	79	6 843	2 107	3 989	364	1 026	64 121
	ženy	79 028	56 242	3 340	19 354	92	519	6 188	1 957	4 370	1 557	1 030	94 649
	celkem	128 741	88 897	5 527	34 162	155	598	13 031	4 064	8 359	1 921	2 056	158 770
Karlovarský kraj	muži	24 975	16 814	1 093	7 027	41	79	2 890	998	1 872	184	661	31 659
	ženy	40 691	29 420	1 378	9 856	37	214	2 651	861	1 883	872	691	47 863
	celkem	65 666	46 234	2 471	16 883	78	293	5 541	1 859	3 755	1 056	1 352	79 522
Ústecký kraj	muži	68 344	45 406	3 471	19 344	123	75	10 276	3 331	7 789	496	2 039	92 350
	ženy	110 417	78 553	4 484	27 248	132	564	8 824	3 104	7 989	2 726	2 054	135 678
	celkem	178 761	123 959	7 955	46 592	255	639	19 100	6 435	15 778	3 222	4 093	228 028
Liberecký kraj	muži	37 636	26 341	2 005	9 245	45	47	4 749	1 611	3 557	300	1 010	48 910
	ženy	60 843	45 330	2 851	12 586	76	121	4 384	1 488	3 981	1 156	996	72 969
	celkem	98 479	71 671	4 856	21 831	121	168	9 133	3 099	7 538	1 456	2 006	121 879
Královéhradecký kraj	muži	49 563	33 411	2 898	13 197	57	41	6 148	1 900	4 210	366	1 175	63 403
	ženy	81 017	59 491	3 717	17 738	71	220	5 664	1 467	4 127	1 383	1 198	95 076
	celkem	130 580	92 902	6 615	30 935	128	261	11 812	3 367	8 337	1 749	2 373	158 479
Pardubický kraj	muži	44 877	28 553	2 254	14 018	52	28	5 885	1 811	4 281	327	1 101	58 310
	ženy	72 412	51 248	2 828	18 246	90	157	5 133	1 590	4 460	1 420	1 147	86 319
	celkem	117 289	79 801	5 082	32 264	142	185	11 018	3 401	8 741	1 747	2 248	144 629
Kraj Vysočina	muži	45 937	28 049	2 428	15 411	49	35	5 952	1 962	4 246	355	1 057	59 544
	ženy	72 456	49 972	3 261	19 178	45	215	4 850	1 513	4 267	1 361	1 099	85 761
	celkem	118 393	78 021	5 689	34 589	94	250	10 802	3 475	8 513	1 716	2 156	145 305
Jihomoravský kraj	muži	97 118	67 264	4 754	24 938	162	160	12 279	4 634	11 154	700	2 224	128 269
	ženy	162 514	123 172	7 301	31 853	188	1 142	10 577	3 971	11 123	3 414	2 411	195 152
	celkem	259 632	190 436	12 055	56 791	350	1 302	22 856	8 605	22 277	4 114	4 635	323 421
Olomoucký kraj	muži	54 158	35 253	2 424	16 401	80	61	6 096	1 637	4 928	450	1 429	68 759
	ženy	90 996	66 111	3 717	21 065	103	440	5 144	1 325	4 327	1 881	1 657	105 770
	celkem	145 154	101 364	6 141	37 466	183	501	11 240	2 962	9 255	2 331	3 086	174 529
Zlínský kraj	muži	49 937	33 231	2 616	14 016	74	59	7 050	2 138	5 382	424	1 309	66 299
	ženy	84 995	62 343	3 730	18 845	77	430	5 838	1 604	4 840	1 969	1 490	101 166
	celkem	134 932	95 574	6 346	32 861	151	489	12 888	3 742	10 222	2 393	2 799	167 465
Moravskoslezský kraj	muži	106 615	68 929	7 821	29 661	204	86	13 378	3 894	11 369	872	3 076	139 290
	ženy	167 148	113 644	8 933	44 382	189	2 775	11 324	3 095	8 149	5 702	3 417	201 610
	celkem	273 763	182 573	16 754	74 043	393	2 861	24 702	6 989	19 518	6 574	6 493	340 900
Celkem ČR	muži	885 394	607 986	46 547	229 652	1 209	1 609	109 532	35 090	81 688	6 760	21 877	1 141 950
	ženy	1 443 656	1 067 429	63 732	311 059	1 436	9 662	96 952	30 526	79 626	32 103	23 381	1 715 906
	celkem	2 329 050	1 675 415	110 279	540 711	2 645	11 271	206 484	65 616	161 314	38 863	45 258	2 857 856

Poznámky:

Podle statistických údajů ČSSZ. Nejsou zahrnuti důchodci vyplácené do ciziny.

poměrný starobní = starobní důchod za dobu pojištění kratší než 25 let

nekrácený = starobní důchod po dosažení důchodového věku

trvale krácený = předčasný starobní důchod podle § 31 zákona o důchodovém pojištění

dočasně krácený = předčasný starobní důchod podle § 30 zákona o důchodovém pojištění

PRŮMĚRNÁ VÝŠE SÓLO DŮCHODŮ V PROSINCI 2013 PODLE DRUHU DŮCHODU, POHLAVÍ A KRAJŮ

v Kč

Druh důchodu		Starobní					Poměrný starobní	Invalidní pro invaliditu stupně			Vdovský a vdovecký	Siroťčí	ÚHRNEM
		celkem	nekrácený		krácený			III.	II.	I.			
			k věk. hr.	po inval.	trvale	dočasně							
Hl. město Praha	muži	12 844	13 276	11 228	10 805	9 869	4 419	10 430	6 751	6 030	6 414	5 811	12 005
	ženy	10 924	11 299	9 642	9 135	8 126	4 467	9 965	6 392	5 676	7 283	5 770	10 374
	celkem	11 767	12 167	10 411	9 854	8 979	4 446	10 198	6 565	5 841	7 120	5 790	11 095
Středočeský kraj	muži	12 844	13 276	11 228	10 805	9 869	4 419	10 430	6 751	6 030	6 414	5 811	12 005
	ženy	10 924	11 299	9 642	9 135	8 126	4 467	9 965	6 392	5 676	7 283	5 770	10 374
	celkem	11 767	12 167	10 411	9 854	8 979	4 446	10 198	6 565	5 841	7 120	5 790	11 095
Jihočeský kraj	muži	11 923	12 401	11 217	10 964	10 369	4 159	10 645	6 924	6 251	6 330	5 697	10 939
	ženy	9 955	10 384	9 407	9 059	8 037	4 529	9 805	6 390	5 747	7 032	5 700	9 338
	celkem	10 872	11 318	10 411	9 935	9 269	4 392	10 258	6 672	5 997	6 900	5 698	10 095
Plzeňský kraj	muži	12 056	12 610	11 355	11 021	9 936	4 128	10 756	6 968	6 206	6 265	5 605	11 176
	ženy	9 938	10 434	9 325	9 013	8 084	4 444	9 876	6 438	5 636	7 110	5 686	9 399
	celkem	10 933	11 455	10 389	9 944	8 955	4 342	10 351	6 715	5 910	6 950	5 646	10 243
Karlovarský kraj	muži	11 888	12 481	11 524	10 605	9 461	4 223	10 500	6 933	6 065	6 178	5 491	11 008
	ženy	9 759	10 260	9 241	8 736	7 533	4 606	9 511	6 182	5 520	6 999	5 465	9 248
	celkem	10 726	11 269	10 510	9 560	8 690	4 429	10 039	6 589	5 794	6 856	5 478	10 062
Ústecký kraj	muži	12 135	12 769	11 633	10 836	10 361	4 229	10 608	6 973	6 117	6 160	5 406	11 003
	ženy	9 803	10 364	9 319	8 717	7 747	4 507	9 674	6 278	5 528	7 143	5 477	9 150
	celkem	10 882	11 480	10 627	9 661	9 195	4 427	10 190	6 641	5 822	6 992	5 442	10 024
Liberecký kraj	muži	11 987	12 473	11 380	10 819	9 871	4 241	10 648	6 875	6 244	6 235	5 627	11 029
	ženy	9 981	10 382	9 445	9 024	7 769	4 545	9 680	6 353	5 665	7 014	5 607	9 374
	celkem	10 900	11 337	10 475	9 833	8 619	4 411	10 199	6 627	5 941	6 853	5 617	10 145
Královéhradecký kraj	muži	11 915	12 393	11 356	10 913	10 028	4 389	10 677	6 913	6 314	6 293	5 704	11 057
	ženy	9 953	10 376	9 439	9 048	7 685	4 778	9 737	6 308	5 744	7 019	5 655	9 454
	celkem	10 854	11 294	10 491	9 893	8 952	4 641	10 238	6 653	6 034	6 867	5 679	10 206
Pardubický kraj	muži	11 822	12 346	11 265	10 929	9 918	4 592	10 645	6 969	6 281	6 195	5 653	10 925
	ženy	9 807	10 282	9 400	8 960	7 691	4 301	9 728	6 406	5 700	7 037	5 652	9 262
	celkem	10 744	11 233	10 428	9 871	8 659	4 409	10 229	6 708	5 988	6 879	5 653	10 049
Kraj Vysočina	muži	11 757	12 317	11 340	10 884	10 387	4 120	10 771	7 146	6 398	6 293	5 769	10 919
	ženy	9 721	10 224	9 380	8 906	7 845	4 273	9 817	6 456	5 773	7 118	5 752	9 217
	celkem	10 695	11 215	10 480	9 847	9 417	4 219	10 358	6 849	6 087	6 948	5 761	10 046
Jihomoravský kraj	muži	11 976	12 509	11 341	10 753	10 113	4 274	10 628	6 990	6 264	6 145	5 557	10 944
	ženy	9 894	10 340	9 191	8 790	7 683	4 701	9 724	6 377	5 691	7 107	5 642	9 281
	celkem	10 846	11 315	10 290	9 711	8 946	4 576	10 220	6 710	5 981	6 943	5 601	10 059
Olomoucký kraj	muži	11 738	12 282	11 055	10 751	9 536	4 417	10 371	6 835	6 238	6 212	5 601	10 871
	ženy	9 725	10 189	9 262	8 788	7 874	4 553	9 557	6 256	5 664	7 027	5 594	9 239
	celkem	10 644	11 127	10 203	9 701	8 699	4 509	10 010	6 578	5 972	6 869	5 597	10 002
Zlínský kraj	muži	11 887	12 397	11 237	10 882	9 970	4 090	10 772	7 086	6 328	6 326	5 742	10 930
	ženy	9 780	10 194	9 217	8 933	7 815	4 490	9 754	6 390	5 727	7 085	5 764	9 244
	celkem	10 749	11 197	10 298	9 826	9 069	4 370	10 326	6 793	6 046	6 951	5 754	10 042
Moravskoslezský kraj	muži	12 693	13 344	12 500	11 336	11 283	4 121	10 894	7 018	6 713	6 086	5 686	11 594
	ženy	9 578	10 190	9 041	8 568	7 080	4 164	9 523	6 169	5 546	7 661	5 763	9 061
	celkem	11 059	11 720	11 117	9 770	9 688	4 160	10 287	6 647	6 232	7 452	5 727	10 285
Celkem ČR	muži	12 165	12 713	11 559	10 929	10 277	4 301	10 676	6 961	6 305	6 240	5 645	11 202
	ženy	9 970	10 463	9 304	8 868	7 717	4 453	9 730	6 338	5 659	7 216	5 668	9 402
	celkem	10 985	11 498	10 535	9 806	9 082	4 405	10 245	6 675	5 989	7 046	5 657	10 249

Poznámky:

Podle statistických údajů ČSSZ. Nejsou zahrnuty důchody vyplácené do ciziny.
 poměrný starobní = starobní důchod za dobu pojištění kratší než 25 let
 nekrácený = starobní důchod po dosažení důchodového věku
 trvale krácený = předčasný starobní důchod podle § 31 zákona o důchodovém pojištění
 dočasně krácený = předčasný starobní důchod podle § 30 zákona o důchodovém pojištění
 sólo = důchod vyplácen samostatně (bez současně vypláceného pozůstalostního důchodu)

POČET DŮCHODCŮ A PRŮMĚRNÁ VÝŠE JEJICH DŮCHODŮ U DŮCHODŮ VYPLÁCENÝCH ZA PROSINEC V LETECH 2008–2013

Druh důchodu	Počet důchodců						Průměrná měsíční výše důchodu v Kč					
	2008	2009	2010	2011	2012	2013	2008	2009	2010	2011	2012	2013
Starobní												
sólo	1 484 535	1 526 695	1 641 629	1 719 932	1 721 414	1 723 251	9 653	10 062	10 138	10 567	10 793	10 985
v souběhu	564 995	566 199	604 078	607 052	607 640	605 799	10 798	11 221	11 246	11 710	11 949	12 142
celkem	2 049 530	2 092 894	2 245 707	2 326 984	2 329 054	2 329 050	9 968	10 375	10 436	10 865	11 095	11 286
Poměrný starobní												
sólo	6 602	6 317	5 905	5 460	5 109	4 841	4 545	4 511	4 407	4 473	4 420	4 405
v souběhu	9 873	9 157	8 420	7 703	7 057	6 430	8 605	8 843	8 797	9 053	9 140	9 200
celkem	16 475	15 474	14 325	13 163	12 166	11 271	6 978	7 075	6 988	7 153	7 158	7 140
Invalidní III. stupeň invalidity												
sólo	327 901	321 439	232 839	217 536	206 549	197 946	9 337	9 681	9 656	10 004	10 141	10 245
v souběhu	49 822	48 715	11 209	10 104	9 291	8 538	10 571	10 978	11 548	12 036	12 286	12 487
celkem	377 723	370 154	244 048	227 640	215 840	206 484	9 499	9 852	9 743	10 094	10 233	10 338
Invalidní II. stupeň invalidity												
sólo	206 677	211 376	53 953	57 033	61 578	64 545	5 893	6 076	6 671	6 748	6 714	6 675
v souběhu	4 345	4 414	1 020	1 001	1 034	1 071	8 017	8 300	8 817	9 035	9 097	9 133
celkem	211 022	215 790	54 973	58 034	62 612	65 616	5 936	6 121	6 711	6 787	6 753	6 715
Invalidní I. stupeň invalidity												
sólo					157 591	158 771					6 021	5 989
v souběhu					2 466	2 543					8 666	8 752
celkem					160 057	161 314					6 062	6 033
Vdovský resp. vdovecký												
sólo	51 507	49 281	46 711	42 131	40 471	38 863	6 407	6 567	6 575	6 814	6 929	7 046
v souběhu	629 035	628 485	627 674	628 398	627 488	624 381	10 726	11 148	11 202	11 666	11 904	12 098
celkem	680 542	677 766	674 385	670 529	667 959	663 244	10 399	10 815	10 881	11 361	11 603	11 802
Sirotičí	47 754	46 798	46 021	45 693	45 856	45 258	4 989	5 145	5 194	5 428	5 544	5 657
Úhrnem^{v)}	2 754 011	2 790 391	2 819 093	2 873 004	2 866 056	2 857 856	9 424	9 803	9 884	10 296	10 490	10 653

Poznámky:

Podle statistických údajů ČSSZ. Nejsou zahrnuty důchody vyplácené do ciziny.

poměrný starobní = starobní důchod za dobu pojištění kratší než 25 let

sólo = důchod vyplácen samostatně (bez současně vypláceného pozůstalostního důchodu)

v souběhu = důchod je vyplácen spolu s pozůstalostním důchodem (uveden úhrn výše obou důchodů)

Před rokem 2010 jsou v řádcích pro Invalidní III. stupně invalidity uvedeny tehdejší plně invalidní důchody

a v řádcích pro Invalidní II. stupně invalidity jsou uvedeny tehdejší částečně invalidní důchody.

x) součet sólo důchodů, důchodů sirotčích a všech souběhových důchodů (položka "Vdovský resp. vdovecký – v souběhu")

VÝVOJ POČTU STAROBNÍCH DŮCHODCŮ A PRŮMĚRNÉ VÝŠE STAROBNÍCH DŮCHODŮ V PROSINCI LET 2008–2013

Rok	Počet starobních důchodců				Průměrná výše sólo důchodů v Kč			
	celkem	nekrácený	krácený trvale	krácený dočasně	celkem	nekrácený	krácený trvale	krácený dočasně
celkem								
2008	2 049 530	1 690 727	354 415	4 388	9 653	9 963	8 538	8 129
2009	2 092 894	1 697 687	391 734	3 473	10 062	10 412	8 903	8 433
2010	2 245 707	1 817 312	425 168	3 227	10 138	9 956	8 989	8 456
2011	2 326 984	1 825 195	498 803	2 986	10 567	10 407	9 460	8 761
2012	2 329 054	1 805 168	521 090	2 796	10 793	10 647	9 641	8 934
2013	2 329 050	1 785 694	540 711	2 645	10 985	10 850	9 806	9 082
muži								
2008	733 276	589 616	141 574	2 086	10 728	11 036	9 565	9 067
2009	760 365	600 696	157 933	1 736	11 189	11 536	9 982	9 416
2010	832 291	656 755	173 951	1 585	11 254	11 016	10 073	9 457
2011	873 426	661 861	210 140	1 425	11 714	11 511	10 571	9 858
2012	879 610	657 710	220 595	1 305	11 962	11 785	10 762	10 074
2013	885 394	654 533	229 652	1 209	12 165	12 013	10 929	10 277
ženy								
2008	1 316 254	1 101 111	212 841	2 302	8 799	9 094	7 783	7 106
2009	1 332 529	1 096 991	233 801	1 737	9 149	9 482	8 096	7 175
2010	1 413 416	1 160 557	251 217	1 642	9 204	9 139	8 154	7 202
2011	1 453 558	1 163 334	288 663	1 561	9 599	9 559	8 559	7 445
2012	1 449 444	1 147 458	300 495	1 491	9 797	9 770	8 718	7 596
2013	1 443 656	1 131 161	311 059	1 436	9 970	9 950	8 868	7 717

Poznámky:

Podle statistických údajů ČSSZ. Nejsou zahrnuty důchody vyplácené do ciziny.

poměrný starobní = starobní důchod za dobu pojištění kratší než 25 let

trvale krácený = předčasný starobní důchod podle § 31 zákona o důchodovém pojištění

dočasně krácený = předčasný starobní důchod podle § 30 zákona o důchodovém pojištění

sólo = důchod vyplácen samostatně (bez současně vypláceného pozůstatostního důchodu)

5. TERÉNNÍ A AMBULANTNÍ SOCIÁLNÍ SLUŽBY PRO SENIORY A OSOBY SE ZDRAVOTNÍM POSTIŽENÍM

- 5.1 Výše příjmů z úhrad za sociální službu v roce 2013
- 5.2 Výdaje na sociální službu v roce 2013
- 5.3 Počet uživatelů (klientů) sociálních služeb v roce 2013
- 5.4 Průměrný evidenční počet zdravotnických pracovníků v sociálních službách v roce 2013
- 5.5 Evidovaný počet neuspokojených žádostí o sociální službu v roce 2013

VÝŠE PŘÍJMŮ Z ÚHRAD ZA SOCIÁLNÍ SLUŽBU V ROCE 2013

(V10-01 odd.1)

v tis. Kč

Územní jednotka	Pečovatelská služba	Osobní asistence	Tísňová péče	Průvodcovské a předčitatelské služby	Podpora samostatného bydlení	Odlehčovací služby	Sociálně aktivizační služby pro seniory a osoby se zdravotním postižením	Tlumočnické služby
Hlavní město Praha	74 950	23 681	2 766	157	258	58 672	210	0
Středočeský kraj	50 928	11 766	441	0	305	16 855	1 174	0
Jihočeský kraj	51 038	8 361	803	777	25	16 998	83	0
Plzeňský kraj	63 822	3 661	261	49	0	7 249	287	0
Karlovarský kraj	14 712	1 704	106	16	422	667	0	0
Ústecký kraj	41 178	6 487	0	0	423	8 566	1 821	0
Liberecký kraj	27 128	10 246	131	20	178	4 612	213	0
Královéhradecký kraj	46 352	9 837	744	22	368	13 420	51	0
Pardubický kraj	37 579	11 878	18	31	120	7 109	9	0
Kraj Vysočina	36 076	4 786	287	13	0	4 758	0	0
Jihomoravský kraj	69 134	5 829	0	68	0	8 942	913	53
Olomoucký kraj	48 835	5 806	9	1	514	2 831	1 190	0
Zlínský kraj	38 980	4 814	0	0	399	26 599	85	0
Moravskoslezský kraj	59 143	23 399	182	3	1 407	12 833	422	0
Celkem ČR	659 855	132 255	5 748	1 157	4 419	190 111	6 458	53

Pramen: MPSV

VÝDAJE NA SOCIÁLNÍ SLUŽBU V ROCE 2013

(V10-01 odd.1)

v tis. Kč

Územní jednotka	Pečovatelská služba	Osobní asistence	Tísňová péče	Průvodcovské a předčitatelské služby	Podpora samostatného bydlení	Odléhcovací služby	Sociálně aktivizační služby pro seniory a osoby se zdravotním postižením	Tlumočnické služby
Hlavní město Praha	298 526	77 123	8 762	522	5 146	141 367	27 680	8 037
Středočeský kraj	225 686	33 617	3 475	0	1 835	44 362	242 358	440
Jihočeský kraj	152 342	23 211	3 757	3 011	450	47 872	5 530	596
Plzeňský kraj	141 284	9 911	1 186	593	1 564	25 427	5 784	570
Karlovarský kraj	65 515	10 267	905	1 121	3 298	1 512	3 494	3
Ústecký kraj	122 108	17 918	0	0	4 114	21 888	7 967	2
Liberecký kraj	107 744	35 449	374	247	3 651	13 099	2 955	141
Královéhradecký kraj	147 365	24 707	3 349	335	1 356	49 140	2 077	410
Pardubický kraj	119 563	36 683	74	277	480	19 049	4 487	22
Kraj Vysočina	127 472	17 675	1 872	214	0	25 432	766	1 787
Jihomoravský kraj	222 637	20 346	0	689	0	27 307	15 015	4 955
Olomoucký kraj	157 979	23 500	82	42	2 774	12 901	13 042	490
Zlínský kraj	106 258	17 567	0	0	1 086	39 682	2 346	547
Moravskoslezský kraj	186 775	53 322	1 677	500	9 939	41 362	17 346	2 027
Celkem ČR	2 181 254	401 296	25 513	7 551	35 693	510 400	350 847	20 027

Pramen: MPSV

POČET UŽIVATELŮ (KLIENTŮ) SOCIÁLNÍCH SLUŽEB V ROCE 2013

(V10-01 odd. I)

Územní jednotka	Pečovatelská služba		Osobní asistence		Tísňová péče		Průvodcovské a předčitatelské služby	
	děti a mládež do 18 let	dospělí muži ženy	děti a mládež do 18 let	dospělí muži ženy	děti a mládež do 18 let	dospělí muži ženy	děti a mládež do 18 let	dospělí muži ženy
Hlavní město Praha	1 918	3 880 9 744	183	484 776	0	128 714	2	44 34
Středočeský kraj	18	4 128 10 210	74	185 368	0	24 120	0	0 0
Jihočeský kraj	10	2 337 5 206	199	125 153	0	44 207	51	26 39
Plzeňský kraj	1	2 470 6 420	5	77 150	0	17 76	9	115 164
Karlovarský kraj	0	910 2 223	2	50 75	0	22 41	0	5 9
Ústecký kraj	3	1 622 4 400	92	144 231	0	0 0	0	0 0
Liberecký kraj	0	1 122 2 989	79	113 257	0	10 13	0	7 16
Královéhradecký kraj	3	2 067 4 540	340	162 166	0	56 169	1	14 30
Pardubický kraj	3	1 478 3 713	281	85 168	0	5 18	0	20 17
Kraj Vysočina	7	1 610 3 779	73	100 193	0	20 75	1	51 43
Jihomoravský kraj	14	3 639 8 953	115	89 106	0	0 0	0	16 15
Olomoucký kraj	3	1 765 4 383	34	122 185	0	0 4	0	0 2
Zlínský kraj	3	1 515 3 798	30	81 144	0	0 0	0	0 0
Moravskoslezský kraj	28	2 966 6 626	110	261 515	0	16 66	0	7 8
Celkem ČR	2 011	31 509 76 984	1 617	2 078 3 487	0	342 1 503	64	305 377

Pramen: MPSV

POČET UŽIVATELŮ (KLIENTŮ) SOCIÁLNÍCH SLUŽEB V ROCE 2013

(V10-01 odd. I)

Územní jednotka	Podpora samostatného bydlení				Odlehčovací služby				Sociálně aktivizační služby pro seniory a osoby se zdravotním postižením				Tlumovací služby			
	dospělí		dospělí		dospělí		dospělí		dospělí		dospělí		dospělí			
	děti a mládež do 18 let	muži	ženy	děti a mládež do 18 let	muži	ženy	děti a mládež do 18 let	muži	ženy	děti a mládež do 18 let	muži	ženy	děti a mládež do 18 let	muži	ženy	
Hlavní město Praha	0	57	54	232	465	1 068	310	2 285	4 522	358	879	1 261				
Středočeský kraj	0	21	18	211	419	742	175	2 310	4 831	0	39	54				
Jihočeský kraj	0	9	3	11	220	425	80	84	285	0	31	34				
Plzeňský kraj	3	10	14	15	138	202	130	1 139	1 792	17	168	186				
Karlovarský kraj	0	8	14	122	16	23	35	57	190	0	0	1				
Ústecký kraj	0	28	14	15	113	221	6	378	1 999	0	1	0				
Liberecký kraj	0	69	40	12	151	226	4	150	249	0	15	17				
Královéhradecký kraj	0	18	14	7	410	656	17	186	245	3	21	24				
Pardubický kraj	0	5	9	11	112	273	124	424	862	0	16	9				
Kraj Vysočina	0	0	0	22	283	354	12	64	84	9	720	771				
Jihomoravský kraj	0	0	0	9	152	455	307	1 019	1 781	65	386	481				
Olomoucký kraj	0	20	14	24	231	233	59	728	1 641	25	110	89				
Zlínský kraj	0	9	1	30	207	487	28	1 364	1 628	2	469	370				
Moravskoslezský kraj	0	79	54	51	266	679	32	678	988	2	210	429				
Celkem ČR	3	333	249	772	3 183	6 044	1 319	10 866	21 097	481	3 065	3 726				

Pramen: MPSV

PRŮMĚRNÝ EVIDENČNÍ POČET ZDRAVOTNICKÝCH PRACOVNÍKŮ V SOCIÁLNÍCH SLUŽBÁCH V ROCE 2013

(V10-01 odd. I)

Územní jednotka	Pečovatelská služba	Osobní asistence	Odlehčovací služby	Ostatní*
Hlavní město Praha	12	8	97	8
Středočeský kraj	10	0	43	2
Jihočeský kraj	10	0	37	19
Plzeňský kraj	63	0	36	4
Karlovarský kraj	0	0	4	1
Ústecký kraj	19	11	24	19
Liberecký kraj	9	3	8	1
Královéhradecký kraj	0	0	44	0
Pardubický kraj	0	0	8	0
Kraj Vysočina	10	0	118	0
Jihomoravský kraj	34	1	38	2
Olomoucký kraj	3	0	25	11
Zlínský kraj	8	0	34	1
Moravskoslezský kraj	52	21	30	7
Celkem ČR	230	44	546	75

Pramen: MPSV

* Zahrnuje průměrný počet zdravotnických pracovníků v sociálních službách: tísňová péče, průvodcovské a předčitatelské služby, podpora samostatného bydlení, sociálně aktivizační služby pro seniory a osoby se zdravotním postižením a tlumočnické služby.

EVIDOVANÝ POČET NEUSPOKOJENÝCH ŽADATELŮ O SOCIÁLNÍ SLUŽBU ROCE 2013

(V10-01 odd. I)

Územní jednotka	Pečovatelská služba	Osobní asistence	Tísňová péče	Průvodcovské a předčitatelské služby	Podpora samostatného bydlení	Odlehčovací služby	Sociálně aktivizační služby pro seniory a osoby se zdravotním postižením	Tlumočnické služby
Hlavní město Praha	22	29	28	0	27	338	144	134
Středočeský kraj	115	12	0	0	2	105	21	3
Jihočeský kraj	104	6	2	6	0	101	0	0
Plzeňský kraj	18	3	0	0	0	156	105	21
Karlovarský kraj	0	0	0	0	2	4	1	2
Ústecký kraj	6	5	0	0	11	36	47	1
Liberecký kraj	166	25	0	0	16	11	4	0
Královéhradecký kraj	2	2	0	0	0	84	0	2
Pardubický kraj	20	9	0	3	0	6	13	0
Kraj Vysočina	281	58	0	0	0	59	0	1
Jihomoravský kraj	175	16	0	0	0	56	5	1
Olomoucký kraj	452	11	0	0	2	9	49	2
Zlínský kraj	55	4	0	0	0	265	0	7
Moravskoslezský kraj	69	57	0	0	20	113	17	30
Celkem ČR	1 485	237	30	9	80	1 343	406	204

Pramen: MPSV

6. SOCIÁLNÍ SLUŽBY

- 6.1 Počet sociálních služeb v roce 2013
- 6.2 Počet sociálních služeb v roce 2013 – kapacita služby
- 6.3 Počet uživatelů (klientů) sociálních služeb v roce 2013
- 6.4 Sociální služby podle zřizovatele v roce 2013
- 6.5 Kapacita a ekonomické ukazatele v sociálních službách v roce 2013
- 6.6 Počet neuspokojených žádostí o sociální služby k 31. 12. 2013

Poznámky:

Kapitola 6 zahrnuje poskytované sociální služby v zařízeních sociálních služeb ve smyslu § 34 zákona č. 108/2006 Sb., o sociálních službách, ve znění pozdějších předpisů.

POČET SOCIÁLNÍCH SLUŽEB V ROCE 2013

(V10-01)

	Počet služeb celkem	v tom služby pro pobyt		
		celoroční	týdenní	denní
Centra denních služeb	86	0	0	39
Denní stacionáře	265	0	0	153
Týdenní stacionáře	65	0	65	0
Domovy pro osoby se zdravotním postižením	212	212	0	0
Domovy pro seniory	491	491	0	0
Domovy se zvláštním režimem	228	228	0	0
Chráněné bydlení	161	161	0	0
Azylové domy	215	215	0	0
Domy na půl cesty	34	34	0	0
Zařízení pro krizovou pomoc	46	7	1	0
Nízkoprahová denní centra	55	0	0	0
Nízkoprahová zařízení pro děti a mládež	236	0	0	0
Noclehárny	67	17	0	5
Terapeutické komunity	16	16	0	0
Sociální poradny	575	0	0	0
Sociálně terapeutické dílny	123	0	0	32
Centra sociálně rehabilitačních služeb	263	33	1	15
Pracoviště rané péče	42	0	0	0
Intervenční centra	18	0	0	0
Služby následné péče	42	17	0	0
CELKEM ČR	3 240	1 431	67	244

Pramen: MPSV

POČET SOCIÁLNÍCH SLUŽEB – kapacita služby (počet lůžek)

(V1-01)

	Kapacita k 31. 12. 2013					
	pobyty celkem	celoroční pobyty		týdenní pobyty		denní pobyty
		celkem	z toho na ošetřov. oddělení	celkem	z toho na ošetřov. oddělení	
Centra denních služeb	896	0	0	0	0	896
Denní stacionáře	3 120	0	0	0	0	3 120
Týdenní stacionáře	897	0	0	897	56	0
Domovy pro osoby se zdravotním postižením	13 423	13 423	2 380	0	0	0
Domovy pro seniory	38 091	38 091	9 444	0	0	0
Domovy se zvláštním režimem	12 048	12 048	4 846	0	0	0
Chráněné bydlení	2 956	2 956	0	0	0	0
Azylové domy	6 661	6 661	26	0	0	0
Domy na půl cesty	355	355	0	0	0	0
Zařízení pro krizovou pomoc	38	32	0	6	0	0
Nízkoprahová denní centra	0	0	0	0	0	0
Nízkoprahová zařízení pro děti a mládež	0	0	0	0	0	0
Noclehárny	431	344	0	0	0	87
Terapeutické komunity	263	263	0	0	0	0
Sociální poradny	0	0	0	0	0	0
Sociálně terapeutické dílny	709	0	0	0	0	709
Centra sociálně rehabilitačních služeb	1 046	773	80	18	0	255
Pracoviště rané péče	0	0	0	0	0	0
Intervenční centra	0	0	0	0	0	0
Služby následné péče	223	223	0	0	0	0
CELKEM ČR	81 157	75 169	16 776	921	56	5 067

Pramen: MPSV

POČET SOCIÁLNÍCH SLUŽEB V ROCE 2013 - kapacita služby (počet pokojů)

(V1-01)

	Počet jednolůžkových pokojů			Počet dvoulůžkových pokojů			Počet tří- a více lůžkových pokojů		
	celkem	v tom pobyt		celkem	v tom pobyt		celkem	v tom pobyt	
		celoroční	týdenní		celoroční	týdenní		celoroční	týdenní
Centra denních služeb	0	0	0	0	0	0	0	0	0
Denní stacionáře	0	0	0	0	0	0	0	0	0
Týdenní stacionáře	114	0	114	221	0	221	109	0	109
Domovy pro osoby se zdravotním postižením	1 766	1 766	0	3 218	0	3 218	1 437	0	1 437
Domovy pro seniory	11 799	11 799	0	10 292	0	10 292	1 704	0	1 704
Domovy se zvláštním režimem	1 293	1 293	0	3 625	0	3 625	1 017	0	1 017
Chráněné bydlení	1 359	1 359	0	722	0	722	45	0	45
Azylové domy	178	178	0	940	0	940	1 306	0	1 306
Domy na půl cesty	108	108	0	108	0	108	13	0	13
Zařízení pro krizovou pomoc	2	2	0	4	0	4	9	1	8
Nízkoprahová denní centra	0	0	0	0	0	0	0	0	0
Nízkoprahová zařízení pro děti a mládež	0	0	0	0	0	0	0	0	0
Noclehárny	0	0	0	7	0	7	54	0	54
Terapeutické komunity	9	9	0	47	0	47	50	0	50
Sociální poradny	0	0	0	0	0	0	0	0	0
Sociálně terapeutické dílny	0	0	0	0	0	0	0	0	0
Centra sociálně rehabilitačních služeb	56	56	0	190	0	186	100	2	98
Pracoviště rané péče	0	0	0	0	0	0	0	0	0
Intervenční centra	0	0	0	0	0	0	0	0	0
Služby následné péče	50	50	0	52	0	52	22	0	22
CELKEM ČR	16 734	16 620	114	19 426	19 201	225	5 866	5 754	112

Pramen: MPSV

POČET UŽIVATELŮ (KLIENTŮ) SOCIÁLNÍCH SLUŽEB V ROCE 2013

(V1-01)

	Počet uživatelů (klientů) k 31. 12. 2012		Příjati				Pohyb ve sledovaném roce				zemřelí		Počet uživatelů (klientů) k 31. 12. 2013	
	celoroční a týd. pob.	denní pobyty	celoroční a týd. pob.	denní pobyty	celoroční a týd. pob.	denní pobyty	celoroční a týd. pob.	denní pobyty	celoroční a týd. pob.	denní pobyty	celoroční a týd. pob.	denní pobyty	celoroční a týd. pob.	denní pobyty
Centra denních služeb	0	802	0	298	0	252	0	27	0	27	0	821	0	821
Denní stacionáře	0	2 565	0	709	0	536	0	46	0	46	0	2 692	0	2 692
Týdenní stacionáře	798	0	226	0	224	0	0	0	27	0	773	0	773	
Domovy pro osoby se zdravotním postižením	13 270	0	1 074	0	807	0	581	0	10 095	0	12 956	0	12 956	
Domovy pro seniory	36 490	0	12 118	0	1 915	0	10 095	0	36 598	0	36 598	0	36 598	
Domovy se zvláštním režimem	10 449	0	5 100	0	863	0	3 122	0	11 564	0	11 564	0	11 564	
Chráněné bydlení	2 474	0	757	0	381	0	47	0	2 803	0	2 803	0	2 803	
Azylové domy	5 108	0	11 324	0	11 024	0	28	0	5 380	0	5 380	0	5 380	
Domy na půl cesty	285	0	500	0	502	0	0	0	283	0	283	0	283	
Zařízení pro krizovou pomoc	61	0	254	2	294	2	0	0	21	0	21	0	21	
Nízkoprahová denní centra	0	0	0	0	0	0	0	0	0	0	0	0	0	
Nízkoprahová zařízení pro děti a mládež	0	0	0	0	0	0	0	0	0	0	0	0	0	
Noclehárny	270	72	1 658	468	1 681	473	7	2	240	2	240	65	240	
Terapeutické komunity	207	0	446	0	431	0	0	0	222	0	222	0	222	
Sociální poradny	0	0	0	0	0	0	0	0	0	0	0	0	0	
Sociálně terapeutické dílny	0	774	0	157	0	110	0	1	0	1	0	820	0	820
Centra sociálně rehabilitačních služeb	696	188	873	91	779	72	0	0	790	0	790	207	790	
Pracoviště rané péče	0	0	0	0	0	0	0	0	0	0	0	0	0	
Intervenční centra	0	0	0	0	0	0	0	0	0	0	0	0	0	
Služby následné péče	150	0	350	0	319	0	0	0	181	0	181	0	181	
CELKEM ČR	70 258	4 401	34 680	1 725	19 220	1 445	13 907	76	71 811	4 605	76	71 811	4 605	

Pramen: MPSV

POČET UŽIVATELŮ (KLIENTŮ) SOCIÁLNÍCH SLUŽEB

(VI-01)

	Počet uživatelů (klientů) k 31. 12. 2013		z toho							
	celoroční a týd. pob.	denní pobyty	trvale upoutaní na lůžko		mobilní za pomoci druhé osoby		vyžadující nákladné stravování		přijatých na přechodný pobyt	
			celoroční a týd. pob.	denní pobyty	celoroční a týd. pob.	denní pobyty	celoroční a týd. pob.	denní pobyty	celoroční a týd. pob.	denní pobyty
Centra denních služeb	0	821	0	0	0	131	0	16	0	3
Denní stacionáře	0	2 692	0	0	0	617	0	116	0	18
Týdenní stacionáře	773	0	18	134	0	0	35	0	24	0
Domovy pro osoby se zdravotním postižením	12 956	0	1 558	3 068	0	0	2 120	0	59	0
Domovy pro seniory	36 598	0	8 531	17 850	0	0	10 103	0	191	0
Domovy se zvláštním režimem	11 564	0	2 525	4 022	0	0	2 509	0	34	0
Chráněné bydlení	2 803	0	5	282	0	0	172	0	52	0
Azylové domy	5 380	0	1	13	0	0	14	0	500	0
Domy na půl cesty	283	0	0	0	0	0	0	0	17	0
Zařízení pro krizovou pomoc	21	0	0	0	0	0	0	0	0	0
Nízkoprahová denní centra	0	0	0	0	0	0	0	0	0	0
Nízkoprahová zařízení pro děti a mládež	0	0	0	0	0	0	0	0	0	0
Noclehárny	240	65	0	0	0	0	0	0	0	0
Terapeutické komunity	222	0	0	0	0	0	19	0	0	0
Sociální poradny	0	0	0	0	0	0	0	0	0	0
Sociálně terapeutické dílny	0	820	0	0	0	32	0	6	0	3
Centra sociálně rehabilitačních služeb	790	207	1	19	23	0	0	0	527	0
Pracoviště rané péče	0	0	0	0	0	0	0	0	0	0
Intervenční centra	0	0	0	0	0	0	0	0	0	0
Služby následné péče	181	0	0	0	0	0	0	0	17	0
CELKEM ČR	71 811	4 605	12 639	25 388	803	14 972	138	1 421	24	

Pramen: MPSV

POČET UŽIVATELŮ (KLIENTŮ) SOCIÁLNÍCH SLUŽEB V ROCE 2013
(VI-01)

	Počet uživatelů (klientů) za sledovaný rok																					
	centra denních služeb				denní stacionáře				zařízení pro krizovou pomoc				nizkoprahová denní centra				nizkoprahová zařízení pro děti a mládež				noclehárny	
	dětí a mládež do 18 let	dospělí		ženy	dětí a mládež do 18 let	dospělí		ženy	dětí a mládež do 18 let	dospělí		ženy	dětí a mládež do 18 let	dospělí		ženy	dětí a mládež do 18 let	dospělí		ženy		
		muži	ženy			muži	ženy			muži	ženy			muži	ženy			muži	ženy		muži	ženy
Hlavní město Praha	46	55	133	223	257	376	1 385	1 877	0	19 353	3 449	3 240	255	157	0	4 606	1 110					
Středočeský kraj	1	29	67	230	353	204	150	314	0	749	185	2 253	159	81	0	412	68					
Jihočeský kraj	30	19	22	104	108	312	628	1 330	0	352	77	2 384	98	43	0	271	1 328					
Plzeňský kraj	0	11	17	82	61	127	224	321	0	507	110	815	8	12	0	427	74					
Karlovarský kraj	20	25	82	44	26	20	24	63	0	216	54	2 786	0	0	0	80	18					
Ústecký kraj	1	23	36	79	84	82	314	393	0	932	170	4 414	270	178	0	987	34					
Liberecký kraj	21	44	69	44	68	0	0	0	0	401	83	800	23	20	0	204	41					
Královéhradecký kraj	33	50	102	120	165	37	48	86	0	291	75	1 488	38	9	0	253	44					
Pardubický kraj	1	21	27	104	125	129	190	434	0	3 930	2 449	1 249	19	4	0	3 010	1 966					
Kraj Vysočina	0	32	46	190	200	0	0	0	0	0	0	1 403	15	6	0	0	0					
Jihomoravský kraj	3	338	508	228	203	320	222	337	0	1 461	454	3 419	459	288	0	288	45					
Olomoucký kraj	9	98	110	179	192	37	0	19	0	1 326	400	1 500	34	13	0	380	54					
Zlínský kraj	1	71	83	130	180	0	0	0	0	466	95	682	47	17	0	237	13					
Moravskoslezský kraj	19	749	838	340	369	92	509	712	0	1 713	365	4 543	202	117	0	3 304	402					
Česká republika	185	1 565	2 140	2 097	2 391	1 736	3 694	5 886	0	31 697	7 966	30 976	1 627	945	0	14 459	5 197					

	Počet uživatelů (klientů) za sledovaný rok																			
	sociální poradny				sociálně terapeutické dílny				sociální rehabilitace				pracoviště rané péče				intervenční centra		služby následné péče	
	dětí a mládež do 18 let	dospělí		ženy	dětí a mládež do 18 let	dospělí		ženy	dětí a mládež do 18 let	dospělí		ženy	dětí a mládež do 18 let	dospělí		ženy	dětí a mládež do 18 let	dospělí		ženy
		muži	ženy			muži	ženy			muži	ženy			muži	ženy			muži	ženy	
Hlavní město Praha	2 304	25 671	38 382	105	129	348	1 722	1 546	0	815	0	48	73	412	7	140	165			
Středočeský kraj	9 240	7 014	12 460	256	316	203	906	999	0	217	0	3	93	549	0	16	8			
Jihočeský kraj	268	6 984	10 857	223	322	266	414	461	0	367	0	2	52	318	0	50	44			
Plzeňský kraj	535	5 883	8 307	54	47	38	272	364	0	772	0	0	7	86	0	64	51			
Karlovarský kraj	286	2 682	4 955	129	173	0	165	205	0	29	0	1	28	262	0	0	0			
Ústecký kraj	485	8 867	14 701	256	268	404	404	439	17	17	0	0	0	0	0	39	20			
Liberecký kraj	590	3 581	6 521	103	48	28	127	172	0	0	0	0	20	188	0	3	7			
Královéhradecký kraj	435	5 211	7 528	15	11	236	315	397	106	0	0	0	9	150	0	100	60			
Pardubický kraj	679	6 056	8 225	83	93	359	553	595	121	0	0	0	0	0	0	46	42			
Kraj Vysočina	711	8 314	12 774	77	95	104	545	593	168	17	23	0	0	0	1	10	4			
Jihomoravský kraj	1 064	14 819	25 716	128	142	63	2 920	1 932	258	0	0	0	113	500	0	258	103			
Olomoucký kraj	434	3 935	5 469	51	43	57	330	378	285	0	0	0	0	0	0	45	9			
Zlínský kraj	170	3 726	6 201	122	102	38	298	296	135	0	0	0	0	0	0	60	25			
Moravskoslezský kraj	1 591	11 468	18 203	372	248	40	506	750	201	0	14	31	361	0	153	0	130			
Česká republika	18 792	114 211	180 299	1 974	2 037	2 184	9 477	9 127	3 491	17	23	68	426	2 826	8	984	668			

POČET UŽIVATELŮ (KLIENTŮ) SOCIÁLNÍCH SLUŽEB V ROCE 2013
(V1-01)

	Počet uživatelů (klientů) k 31. 12. 2013																		
	týdenní stacionáře			domov pro osoby se zdravotním postižením			domovy pro seniory			domovy se zvláštním režimem			chráněné bydlení			azylové domy			
	děti a mládež do 18 let	dospělí muži	dospělí ženy	děti a mládež do 18 let	dospělí muži	dospělí ženy	děti a mládež do 18 let	dospělí muži	dospělí ženy	děti a mládež do 18 let	dospělí muži	dospělí ženy	děti a mládež do 18 let	dospělí muži	dospělí ženy	děti a mládež do 18 let	dospělí muži	dospělí ženy	
Hlavní město Praha	2	42	28	23	192	258	0	490	1 859	0	82	307	0	102	89	133	289	274	
Středočeský kraj	16	89	77	73	770	629	0	1 262	3 639	2	395	1 030	0	274	290	116	83	180	180
Jihočeský kraj	9	39	22	13	313	348	0	760	2 119	0	150	302	0	58	113	112	60	83	83
Plzeňský kraj	0	5	20	81	495	471	0	506	1 224	0	249	481	0	79	39	70	50	134	134
Karlovarský kraj	5	6	5	26	129	377	0	244	581	0	104	232	0	23	37	12	48	67	67
Ústecký kraj	3	15	21	94	984	618	0	983	2 617	0	562	1 062	0	149	106	166	217	210	210
Liberecký kraj	24	33	12	33	111	157	0	254	682	0	85	235	0	24	29	16	37	41	41
Královéhradecký kraj	0	9	10	10	288	403	0	551	1 737	0	103	302	0	36	41	85	41	56	56
Pardubický kraj	2	10	11	44	385	292	0	511	1 543	0	163	338	0	89	127	92	38	63	63
Kraj Vysočina	10	16	11	53	421	141	0	591	1 580	1	172	342	0	54	17	32	72	42	42
Jihomoravský kraj	24	56	36	40	671	542	0	679	2 315	0	686	1 706	0	87	72	189	189	208	208
Olomoucký kraj	4	6	5	27	690	397	0	705	1 787	0	123	339	0	115	274	119	233	165	165
Zlínský kraj	4	24	24	58	440	612	0	693	2 014	0	266	437	0	20	14	28	180	130	130
Moravskoslezský kraj	0	20	18	71	705	471	0	1 110	3 562	1	439	868	0	240	205	311	455	254	254
Česká republika	103	370	300	646	6 594	5 716	0	9 339	27 259	4	3 579	7 981	0	1 350	1 453	1 481	1 992	1 907	1 907

	Počet uživatelů (klientů) k 31. 12. 2013																		
	domy na půl cesty			terapeutické komunity			domy pro seniory			domovy se zvláštním režimem			chráněné bydlení			azylové domy			
	děti a mládež do 18 let	dospělí muži	dospělí ženy	děti a mládež do 18 let	dospělí muži	dospělí ženy	děti a mládež do 18 let	dospělí muži	dospělí ženy	děti a mládež do 18 let	dospělí muži	dospělí ženy	děti a mládež do 18 let	dospělí muži	dospělí ženy	děti a mládež do 18 let	dospělí muži	dospělí ženy	
Hlavní město Praha	0	20	13	0	7	4	0	0	0	0	0	0	0	0	0	0	0	0	0
Středočeský kraj	1	19	12	0	13	6	0	0	0	0	0	0	0	0	0	0	0	0	0
Jihočeský kraj	0	1	3	10	28	21	0	0	0	0	0	0	0	0	0	0	0	0	0
Plzeňský kraj	0	6	0	0	15	4	0	0	0	0	0	0	0	0	0	0	0	0	0
Karlovarský kraj	0	14	7	0	0	0	0	0	0	0	0	0	0	0	0	0	0	0	0
Ústecký kraj	0	5	4	0	10	5	0	0	0	0	0	0	0	0	0	0	0	0	0
Liberecký kraj	0	12	3	0	11	4	0	0	0	0	0	0	0	0	0	0	0	0	0
Královéhradecký kraj	0	4	1	0	0	0	0	0	0	0	0	0	0	0	0	0	0	0	0
Pardubický kraj	3	11	7	0	0	0	0	0	0	0	0	0	0	0	0	0	0	0	0
Kraj Vysočina	3	3	2	0	9	5	0	0	0	0	0	0	0	0	0	0	0	0	0
Jihomoravský kraj	0	13	6	1	31	8	0	0	0	0	0	0	0	0	0	0	0	0	0
Olomoucký kraj	0	3	4	0	10	6	0	0	0	0	0	0	0	0	0	0	0	0	0
Zlínský kraj	0	26	14	0	0	0	0	0	0	0	0	0	0	0	0	0	0	0	0
Moravskoslezský kraj	2	41	20	0	11	3	0	0	0	0	0	0	0	0	0	0	0	0	0
Česká republika	9	178	96	11	145	66	0	9 339	27 259	4	3 579	7 981	0	1 350	1 453	1 481	1 992	1 907	1 907

Pramen: MPSV

SOCIÁLNÍ SLUŽBY PODLE ZŘIZOVATELE V ROCE 2013
 (VI-01)

	CELKEM		Státní		Krajské		Obecní		Církevní		Ostatní	
	počet	kapacita	počet	kapacita	počet	kapacita	počet	kapacita	počet	kapacita	počet	kapacita
Centra denních služeb	86	896	0	0	6	168	20	245	27	123	33	360
Denní stacionáře	265	3 120	3	30	41	567	75	972	60	554	86	997
Týdenní stacionáře	65	897	1	91	34	418	9	114	10	85	11	189
Domovy pro osoby se zdravotním postižením	212	13 423	5	670	158	10 924	27	1 291	12	251	10	287
Domovy pro seniory	491	38 091	0	0	190	17 290	170	15 102	70	2 620	61	3 079
Domovy se zvláštním režimem	228	12 048	0	0	102	6 100	55	3 157	19	453	52	2 338
Chráněné bydlení	161	2 956	3	80	67	1 393	16	436	24	321	51	726
Azylové domy	215	6 661	0	0	6	278	49	1 374	81	2 476	79	2 533
Domy na půl cesty	34	355	0	0	0	0	5	31	8	76	21	248
Zařízení pro krizovou pomoc	46	38	0	0	1	10	3	2	12	0	30	26
Nízkoprahová denní centra	55	0	0	0	0	0	2	0	29	0	24	0
Nízkoprahová zařízení pro děti a mládež	236	0	0	0	2	0	18	0	74	0	142	0
Noclehárny	67	431	0	0	1	0	13	112	28	139	25	180
Terapeutické komunity	16	263	0	0	1	15	0	0	1	15	14	233
Sociální poradny	575	0	1	0	41	0	28	0	83	0	422	0
Sociálně terapeutické dílny	123	709	1	0	15	77	4	73	26	181	77	378
Centra sociálně rehabilitačních služeb	263	1 072	1	18	6	25	1	0	46	174	209	855
Pracoviště rané péče	42	0	1	0	0	0	2	0	13	0	26	0
Intervenční centra	18	0	0	0	6	0	0	0	4	0	8	0
Služby následné péče	42	223	0	0	0	0	2	24	5	18	35	181
CELKEM ČR	3 240	81 183	16	889	677	37 265	499	22 933	632	7 486	1 416	12 610

Pramen: MPSV

KAPACITA A EKONOMICKÉ UKAZATELE V SOCIÁLNÍCH SLUŽBÁCH V ROCE 2013

(V1-01)

SOCIÁLNÍ SLUŽBA POSKYTOVANÁ VE STÁTNÍCH A KRAJSKÝCH ZAŘÍZENÍCH

Druh služby (poskytované ve smyslu § 34 zákona č. 108/2006 Sb.)	Kapacita služby	Počet služeb	PŘÍJMY (v tis. Kč)			VÝDAJE (v tis. Kč)		
			CELKEM	z toho		CELKEM	z toho	
				za pobyt	dotace *)		neinvestiční	investiční
Domovy pro seniory	17 290	190	4 865 251	2 451 343	1 571 887	4 978 987	4 753 391	225 692
Domovy pro osoby se zdravotním postížením	11 594	163	4 186 547	1 720 261	1 849 650	4 218 936	4 113 560	105 457
Domovy se zvláštním režimem	6 100	102	1 920 669	904 584	689 598	1 957 382	1 834 925	122 508
Denní a týdenní stacionáře	1 106	79	278 107	55 584	199 468	281 849	276 260	5 628
Ostatní	2 064	159	558 587	137 646	357 225	555 163	549 004	6 239
CELKEM	38 154	693	11 809 161	5 269 418	4 667 828	11 992 317	11 527 140	465 524

SOCIÁLNÍ SLUŽBA POSKYTOVANÁ V OBEČNÍCH ZAŘÍZENÍCH

Druh služby (poskytované ve smyslu § 34 zákona č. 108/2006 Sb.)	Kapacita služby	Počet služeb	PŘÍJMY (v tis. Kč)			VÝDAJE (v tis. Kč)		
			CELKEM	z toho		CELKEM	z toho	
				za pobyt	dotace *)		neinvestiční	investiční
Domovy pro seniory	15 102	170	4 109 980	2 112 951	1 213 451	4 093 278	3 914 787	178 576
Domovy pro osoby se zdravotním postížením	1 291	27	444 003	183 750	196 280	449 295	416 461	32 848
Domovy se zvláštním režimem	3 157	55	945 324	461 098	288 780	950 923	904 722	46 228
Denní a týdenní stacionáře	1 086	84	234 624	40 986	165 989	224 555	213 815	10 783
Ostatní	2 297	163	308 933	57 876	152 112	285 926	277 913	8 095
CELKEM	22 933	499	6 042 864	2 856 661	2 016 612	6 003 977	5 727 698	276 530

SOCIÁLNÍ SLUŽBA POSKYTOVANÁ V OSTATNÍCH (NESTÁTNÍCH) ZAŘÍZENÍCH

Druh služby (poskytované ve smyslu § 34 zákona č. 108/2006 Sb.)	Kapacita služby	Počet služeb	PŘÍJMY (v tis. Kč)			VÝDAJE (v tis. Kč)		
			CELKEM	z toho		CELKEM	z toho	
				za pobyt	dotace *)		neinvestiční	investiční
Domovy pro seniory	5 699	131	1 573 365	866 493	345 987	1 591 528	1 537 115	54 479
Domovy pro osoby se zdravotním postížením	538	22	181 718	73 681	53 012	184 669	174 790	9 890
Domovy se zvláštním režimem	2 791	71	881 070	459 710	110 716	836 780	793 992	33 941
Denní a týdenní stacionáře	1 825	167	399 273	84 663	210 978	415 453	409 877	5 660
Ostatní	9 243	1 657	2 655 197	234 884	1 115 364	2 639 002	2 585 958	53 884
CELKEM	20 096	2 048	5 690 623	1 719 431	1 836 057	5 667 432	5 501 732	157 854

Pramen: MPSV

*) jedná se o dotace od státu a dotace od zřizovatele

POČET NEUSPOKOJENÝCH ŽÁDOSTÍ O SOCIÁLNÍ SLUŽBY K 31. 12. 2013
(V1-01)

	Poskytovaná sociální služba									
	domovy pro seniory	azylové domy	domy na půl cesty	noclehárny	terapeutické komunity	chráněné bydlení	domovy pro osoby se zdravotním postižením	domovy se zvláštním režimem	týdenní stacionáře	krizová pomoc
Hlavní město Praha	6 450	771	202	251	19	75	110	580	11	311
Středočeský kraj	7 418	674	9	51	0	138	179	1 491	33	0
Jihočeský kraj	3 961	172	0	12	0	49	212	576	2	0
Plzeňský kraj	2 661	124	4	0	0	11	158	1 352	0	0
Karlovarský kraj	178	181	5	0	0	5	28	93	0	0
Ústecký kraj	4 100	693	33	37	48	127	279	1 571	9	0
Liberecký kraj	855	130	0	0	48	25	49	232	1	0
Královéhradecký kraj	2 287	69	20	371	0	29	279	583	0	0
Pardubický kraj	2 530	287	1	37	0	191	160	473	1	0
Kraj Vysočina	2 566	225	0	0	32	15	102	704	11	0
Jihomoravský kraj	11 573	266	0	0	0	157	316	4 478	34	10
Olomoucký kraj	3 847	134	0	24	0	1 045	268	589	10	4
Zlínský kraj	6 058	287	0	2	0	21	257	1 409	18	0
Moravskoslezský kraj	6 325	652	42	473	7	175	318	1 357	4	38
Celkem ČR	60 809	4 665	316	1 258	154	2 063	2 715	15 488	134	363

	Poskytovaná sociální služba									
	sociální poradenství	raná péče	nizkoprahová denní centra	nizkoprahová zařízení pro děti a mládež	denní stacionáře	centra denních služeb	služby následné péče	sociálně terapeutické dílny	sociální rehabilitace	intervenční centra
Hlavní město Praha	644	31	0	17	32	1	1	23	1 288	0
Středočeský kraj	11	0	0	54	15	0	3	5	225	0
Jihočeský kraj	129	0	5	56	0	0	53	10	14	0
Plzeňský kraj	189	2	0	4	0	1	62	2	109	0
Karlovarský kraj	133	0	0	0	1	0	0	0	8	0
Ústecký kraj	85	0	0	57	2	4	28	11	71	0
Liberecký kraj	4	0	0	76	5	1	28	5	24	0
Královéhradecký kraj	91	0	0	28	0	0	0	10	8	0
Pardubický kraj	0	0	1	95	3	0	0	3	68	0
Kraj Vysočina	50	0	0	19	14	0	32	7	4	0
Jihomoravský kraj	915	34	0	227	44	18	27	27	13	0
Olomoucký kraj	24	0	12	6	6	3	65	0	71	0
Zlínský kraj	13	0	3	5	8	0	0	2	33	0
Moravskoslezský kraj	188	2	233	160	14	1	30	17	204	0
Celkem ČR	2 476	69	254	804	144	29	329	122	2 140	0

Pramen: MPSV

**7. ZAMĚSTNANCI A PLATY V ODVĚTVÍ SOCIÁLNÍ PÉČE,
SOCIÁLNÍHO ZABEZPEČENÍ, ZAMĚSTNANOSTI A BEZPEČNOSTI PRÁCE**

- 7.1 Zaměstnanci a prostředky na platy – odvětví sociální péče celkem
(KÚ, statutární města, obce s rozšířenou působností a ÚSP řízené MPSV) v roce 2013
- 7.2 Zaměstnanci a prostředky na platy – orgány státní správy v roce 2013
- 7.3 Průměrná měsíční výše platových složek – odvětví sociální péče celkem
(KÚ, statutární města, obce s rozšířenou působností a ÚSP řízené MPSV) v roce 2013

ZAMĚSTNANCI A PROSTŘEDKY NA PLATY V ROCE 2013

Odvětví sociální péče celkem (KÚ, statutární města, obce s rozšířenou působností a ÚSP řízené MPSV)

	Průměrný evidenční počet zaměstnanců (přepočtený)	Evid. počet zaměstnanců k 31.12. (fyz.osoby)	Průměrná platová třída	Platové tarify	Příplatky celkem	Platy za práci přesčas vč. příplatků	Odměny	Platové náhrady	Odměny za pracovní pohotovost	Prostředky na platy	v tis. Kč	
											6 044 387,1	1 730 244,4
Zaměstnanci zařízení soc. služeb celkem	41 768,3	43 589	6,0	6 044 387,1	1 730 244,4	28 679,3	574 676,1	1 048 712,3	5 576,9	9 432 276,1		
A. služby sociální pracovníci v sociálních službách												
přímá obslužná péče	13 494,5	13 983	4,8	1 705 094,8	560 237,3	8 978,5	130 183,3	302 893,4	255,8	2 707 643,1		
v tom základní výchovná neped. činnost	4 010,3	4 155	6,7	544 970,4	146 766,6	1 344,0	48 299,8	102 500,8	375,9	844 257,5		
pečovatelská činnost	2 967,8	3 114	5,1	394 604,2	86 744,0	3 583,7	34 584,2	62 236,9	160,4	581 913,4		
sociální pracovníci	1 674,5	1 773	9,3	281 500,5	75 991,1	1 061,0	35 348,7	48 984,0	233,0	443 118,3		
zaměstnanci odborných sociálních poraden	206,0	251	11,5	41 813,6	7 747,9	42,8	3 736,6	6 427,5	48,8	59 817,2		
B. služby pedagogické												
vychovatelé	418,6	417	8,9	76 119,5	14 478,1	31,7	7 914,5	21 805,7	8,8	120 358,3		
učitelé odborného výcviku	7,0	7	8,4	1 239,1	184,1	0,0	116,8	361,7	0,0	1 901,7		
speciální pedagogové	40,3	49	11,1	8 564,4	1 296,0	0,0	673,0	1 880,8	0,3	12 414,5		
C. služby zdravotnické												
sanitáři	140,4	144	3,9	18 945,7	6 937,2	414,3	1 699,7	3 365,0	49,3	31 411,2		
maséři	27,9	31	5,0	3 843,4	557,6	1,0	446,4	640,0	0,0	5 488,4		
ošetřovatelé	116,4	116	5,8	18 529,2	6 077,8	234,8	1 228,6	3 186,7	6,2	29 263,3		
zdravotničtí asistenti (praktická sestra)	109,0	120	8,0	19 147,1	4 754,5	82,3	991,9	3 216,8	9,3	28 201,9		
všeobecné sestry	4 815,8	4 898	9,8	1 035 434,0	274 066,1	6 122,2	69 419,9	170 837,4	562,1	1 556 441,7		
nutriční terapeuti	69,5	80	9,0	13 761,8	2 390,5	9,1	1 324,0	2 001,8	1,8	19 489,0		
ergoterapeuti	85,0	86	9,1	15 198,0	1 868,0	1,3	1 087,9	2 332,1	0,0	20 487,3		
fyzioterapeuti	321,7	383	9,6	63 659,3	7 452,0	20,7	4 190,9	10 391,3	3,9	85 718,1		
lékaři	21,9	47	12,8	6 672,0	1 709,6	0,0	555,5	1 179,5	0,0	10 116,6		
D. ostatní												
hospodářskopravní a provoznětechničtí zaměstnanci	3 516,1	3 708	9,1	645 918,4	270 953,5	1 447,8	127 233,5	124 827,5	539,7	1 170 920,4		
zaměstnanci převážně manuálně pracující	9 725,6	10 227	3,5	1 149 371,7	260 032,5	5 304,1	105 640,9	179 643,4	3 321,6	1 703 314,2		

Pramen: MPSV

ZAMĚŠTNANCI A PROSTŘEDKY NA PLATY V ROCE 2013

Orgány státní správy

	Průměrný evidenční počet zaměstnanců (přepočtený)	Evid. počet zaměstnanců k 31. 12. (fyz. osoby)	Průměrná platová třída	Platové tarify	Příplatky celkem	Platy za práci přesčas vč. příplatků	Odměny	Platové náhrady	Odměna za pracovní pohotovost	Prostředky na platy
Zaměstnanci MPSV ČR	1 002,6	1 021	11,7	241 715,0	86 184,9	444,7	77 263,3	53 108,5	0,0	458 716,4
z toho										
za zaměstnance převážně manuálně pracující	6,0	6	4,5	977,2	486,9	54,9	238,0	203,8	0,0	1 960,8
za lékaře posudkové služby	44,0	46	14,0	17 503,1	7 893,3	0,0	2 611,5	3 146,1	0,0	31 154,0
Zaměstnanci Úřadu práce	9 271,4	9 918	8,9	1 682 656,7	332 538,7	3 310,0	157 094,0	280 237,9	0,0	2 455 837,3
z toho										
za zaměstnance převážně manuálně pracující	2,8	3	5,7	450,8	123,5	0,0	46,1	71,3	0,0	691,7
Zaměstnanci správ sociálního zabezpečení	8 619,2	8 867	9,1	1 565 390,6	266 568,2	208,6	176 598,0	264 326,2	0,0	2 273 091,6
z toho										
za zaměstnance převážně manuálně pracující	31,3	33	3,7	3 943,2	539,6	36,6	415,2	626,0	0,0	5 560,6
za lékaře posudkové služby	365,1	508	13,1	129 211,9	37 337,3	0,0	12 784,9	20 622,9	0,0	199 957,0
Zaměstnanci inspekce práce	898,6	878	10,2	205 475,4	24 826,3	58,5	13 250,3	27 367,6	0,0	270 978,1
Zaměstnanci mezinárodně právní ochrany dětí	30,9	35	11,1	7 104,3	1 757,8	0,0	792,8	1 306,6	0,0	10 961,5

Pramen: MPSV

PRŮMĚRNÁ MĚSÍČNÍ VÝŠE PLATOVÝCH SLOŽEK V ROCE 2013

Odvětví sociální péče celkem (KÚ, statutární města, obce s rozšířenou působností a ÚSP řízené MPSV)

	Průměrná platová třída	Měsíční průměr na 1 zaměstnance v Kč						Odměny za pracovní pohotovost	PLAT CELKEM
		Platové tarify	Příplatky celkem	Platy za práci přesčas vč. příplatků	Odměny	Platové náhrady	Odměny		
Zaměstnanci zařízení soc. služeb celkem	6,0	12 059,4	3 452,1	57,2	1 146,6	2 092,3	11,1	18 818,7	
A. služby sociální									
pracovníci v sociálních službách	5,2	10 765,1	3 230,9	56,6	867,3	1 903,5	3,2	16 826,6	
v tom									
přímá obslužná péče	4,8	10 529,6	3 459,7	55,4	803,9	1 870,5	1,6	16 720,7	
základní výchovná neped. činnost	6,7	11 324,4	3 049,8	27,9	1 003,7	2 129,9	7,8	17 543,5	
pečovatelská činnost	5,1	11 080,2	2 435,7	100,6	971,1	1 747,6	4,5	16 339,7	
sociální pracovníci	9,3	14 009,2	3 781,8	52,8	1 759,2	2 437,7	11,6	22 052,3	
zaměstnanci odborných sociálních poraden	11,5	16 914,9	3 134,3	17,3	1 511,6	2 600,1	19,7	24 197,9	
B. služby pedagogické									
vychovatelé	8,9	15 153,6	2 882,2	6,3	1 575,6	4 341,0	1,8	23 960,5	
učitelé odborného výcviku	8,4	14 751,2	2 191,7	0,0	1 390,5	4 306,0	0,0	22 639,4	
speciální pedagogové	11,1	17 709,7	2 679,9	0,0	1 391,6	3 889,2	0,6	25 671,0	
C. služby zdravotnické									
sanitáři	3,9	11 245,1	4 117,5	245,9	1 008,8	1 997,3	29,3	18 643,9	
maséři	5,0	11 479,7	1 665,5	3,0	1 333,3	1 911,6	0,0	16 393,1	
ošetřovatelé	5,8	13 265,5	4 351,2	168,1	879,6	2 281,4	4,4	20 950,2	
zdravotničtí asistenti (praktická sestra)	8,0	14 638,5	3 634,9	62,9	758,3	2 459,3	7,1	21 561,0	
všeobecné sestry	9,8	17 917,3	4 742,5	105,9	1 201,3	2 956,2	9,7	26 932,9	
nutriční terapeuti	9,0	16 501,0	2 866,3	10,9	1 587,5	2 400,2	2,2	23 368,1	
ergoterapeuti	9,1	14 900,0	1 831,4	1,3	1 066,6	2 286,4	0,0	20 085,7	
fyzioterapeuti	9,6	16 490,3	1 930,4	5,4	1 085,6	2 691,8	1,0	22 204,5	
lékaři	12,8	25 388,1	6 505,3	0,0	2 113,8	4 488,2	0,0	38 495,4	
D. ostatní									
hospodářskosprávní a provoznětechničtí zaměstnanci	9,1	15 308,6	6 421,7	34,3	3 015,5	2 958,5	12,8	27 751,4	
zaměstnanci převážně manuálně pracující	3,5	9 848,3	2 228,1	45,4	905,2	1 539,3	28,5	14 594,8	

Pramen: MPSV

8. SOCIÁLNĚ-PRÁVNÍ OCHRANA DĚTÍ

- 8.1 Děti (skupiny sourozenců) evidované orgány SPOD
- 8.2 Umísťování dětí a mladistvých do náhradní rodinné, ústavní a ochranné výchovy v roce 2013
- 8.3 Počet klientů evidovaných kurátory pro mládež v roce 2013
- 8.4 Počet klientů kurátorů pro mládež podle typu řešených případů v roce 2013
- 8.5 Počet dětí v náhradní rodinné péči
- 8.6 Vývoj počtu pěstounů a pěstounských rodin
- 8.7 Vývoj počtu žádostí o náhradní rodinnou péči
- 8.8 Zařízení sociálně-právní ochrany k 31. 12. 2013
- 8.9.1 Počet podaných návrhů soudu/oznámení policii ze strany orgánů SPOD v roce 2013
- 8.9.2 Činnosti orgánů SPOD v roce 2013
- 8.10.1 Počet týraných, zneužívaných a zanedbávaných dětí podle věkové struktury a sociálního prostředí v roce 2013
- 8.10.2 Počet týraných, zneužívaných a zanedbávaných dětí podle struktury týrajících a zneužívajících osob v roce 2013
- 8.11.1 Počet zaměstnanců orgánů SPOD (včetně kurátorů pro mládež) podle úrovně vzdělání v roce 2013
- 8.11.2 Počet kurátorů pro mládež v rámci orgánů SPOD podle úrovně vzdělání v roce 2013
- 8.11.3 Počet kurátorů pro mládež mimo orgány SPOD podle úrovně vzdělání v roce 2013
- 8.12 Počet dětí s nařízenou ústavní výchovou nebo uloženou ochrannou výchovou umístěných v ústavních zařízeních

DĚTI (skupiny sourozenců) EVIDOVANÉ orgánů SPOD

(V20-01 odd. I.)

Územní jednotka	Počet případů rodin k 31. 12. 2012		Počet nových případů rodin v průběhu roku 2013		Počet případů rodin k 31. 12. 2013		Z toho živých případů	
	rejstřík Om	rejstřík Nom	rejstřík Om	rejstřík Nom	rejstřík Om	rejstřík Nom	rejstřík Om	rejstřík Nom
Hlavní město Praha	73 070	2 922	4 689	4 215	78 908	7 137	38 965	2 305
Středočeský kraj	57 848	1 744	6 165	4 097	59 211	5 841	26 858	831
Jihočeský kraj	30 134	432	3 112	1 636	29 986	2 068	14 677	256
Plzeňský kraj	27 382	815	2 693	2 874	27 115	3 689	14 068	854
Karlovarský kraj	20 325	172	1 467	685	18 791	857	7 484	148
Ústecký kraj	68 339	986	4 868	3 595	69 500	4 581	32 945	1 293
Liberecký kraj	26 040	983	2 125	1 147	26 357	2 130	11 354	783
Královéhradecký kraj	27 377	185	2 297	1 326	26 832	1 511	10 723	149
Pardubický kraj	22 290	480	2 158	1 273	22 802	1 753	9 018	435
Kraj Vysočina	20 383	1 114	1 678	938	20 575	2 052	9 305	290
Jihomoravský kraj	56 492	997	5 006	2 834	58 587	3 831	30 417	987
Olomoucký kraj	32 738	737	2 689	1 141	32 455	1 878	11 362	557
Zlínský kraj	23 096	205	2 025	1 129	22 886	1 334	10 728	356
Moravskoslezský kraj	77 708	856	6 731	6 061	72 185	6 917	32 088	708
Celkem ČR	563 222	12 628	47 703	32 951	566 190	45 579	259 992	9 952

Pramen: MPSV

Poznámka:

Rejstřík Om - evidence dětí a jejich rodin, s nimiž OSPOD pracuje a poskytuje určitou pomoc v rámci sociálně-právní ochrany.

Rejstřík Nom - evidence dětí, u kterých byl OSPOD ve sledovaném roce dožádán o vyřízení určité záležitosti a které byly z tohoto důvodu zapsány do rejstříku Nom.

UMÍSTOVÁNÍ DĚTÍ A MLADISTVÝCH DO NÁHRADNÍ RODINNÉ, ÚSTAVNÍ A OCHRANNÉ VÝCHOVY V ROCE 2013

(V20-01 odd. II.)

Územní jednotka	Počet umístěných dětí							Počet dětí neumístěných do ústavní péče na konci sledovaného roku
	do péče budoucích osvojitelů	osvojení	do výchovy jiných fyzických osob než rodiči	do péče budoucích pěstounů	do zařízení pro děti vyžadující okamžitou pomoc na základě rozhodnutí soudu	do zařízení pro děti vyžadující okamžitou pomoc na základě žádosti zákonného zástupce, žádosti dítěte a žádosti OSPOD		
Hlavní město Praha	45	54	71	54	37	74	1	
Středočeský kraj	61	58	101	27	62	61	2	
Jihočeský kraj	22	39	71	5	40	28	3	
Plzeňský kraj	21	34	81	24	39	63	2	
Karlovarský kraj	42	22	72	27	3	11	1	
Ústecký kraj	80	72	204	49	142	139	8	
Liberecký kraj	11	19	57	14	34	30	1	
Královéhradecký kraj	19	26	28	18	24	51	0	
Pardubický kraj	9	35	34	26	16	41	0	
Kraj Vysočina	12	13	29	4	17	32	0	
Jihomoravský kraj	42	48	100	48	70	94	4	
Olomoucký kraj	24	22	73	22	20	34	2	
Zlínský kraj	6	10	15	17	20	36	1	
Moravskoslezský kraj	32	52	242	68	83	150	4	
Celkem ČR	426	504	1 178	403	607	844	29	

Pramen: MPSV

POČET KLIENTŮ EVIDOVANÝCH KURÁTORY PRO MLÁDEŽ V ROCE 2013

(V20-01 odd. III. a V.)

Územní jednotka	Počet evidovaných klientů podle rodinného zázemí								Počet evidovaných klientů CELKEM	v tom	
	úplná rodina	neúplná rodina	nová rodina	rodina s druhem (družkou)	ostatní	ústavní výchova	děti do 15 let	mladistvých			
Hlavní město Praha	1 073	1 364	250	689	62	131	3 569	1 405	2 164		
Středočeský kraj	1 373	1 150	326	620	89	109	3 667	1 442	2 225		
Jihočeský kraj	1 387	1 191	262	461	88	85	3 474	1 390	2 084		
Plzeňský kraj	590	590	163	292	72	115	1 822	847	975		
Karlovarský kraj	445	491	116	433	36	90	1 611	645	966		
Ústecký kraj	1 647	1 844	265	1 168	130	319	5 373	2 554	2 819		
Liberecký kraj	488	495	137	449	27	48	1 644	754	890		
Královéhradecký kraj	646	690	148	380	38	88	1 990	856	1 134		
Pardubický kraj	642	491	139	227	17	114	1 630	717	913		
Kraj Vysočina	712	499	127	247	27	73	1 685	675	1 010		
Jihomoravský kraj	1 674	1 849	344	955	66	196	5 084	2 034	3 050		
Olomoucký kraj	768	705	115	298	43	124	2 053	1 043	1 010		
Zlínský kraj	943	544	147	206	18	47	1 905	700	1 205		
Moravskoslezský kraj	1 766	1 874	356	1 227	167	151	5 541	2 408	3 133		
Celkem ČR	14 154	13 777	2 895	7 652	880	1 690	41 048	17 470	23 578		

Pramen: MPSV

POČET KLIENTŮ KURÁTORŮ PRO MLÁDEŽ PODLE TYPU ŘEŠENÝCH PŘÍPADŮ V ROCE 2013

(V20-01 odd. IV.)

Územní jednotka	Trestná činnost		Výchovné problémy		Dohledy		Uložená výchovná opatření mladistvým		Opatření uložená dětem mladším 15 let		Návrh na předběžné opatření		Návrh na ústavní výchovu		Přestupky		Návrh na ochrannou výchovu	
	Počet klientů celkem	z toho děti do 15 let	Počet klientů celkem	z toho děti do 15 let	Počet klientů celkem	z toho děti do 15 let	Počet klientů celkem	z toho děti do 15 let	Počet klientů celkem	z toho děti do 15 let	Počet klientů celkem	z toho děti do 15 let	Počet klientů celkem	z toho děti do 15 let	Počet klientů celkem	z toho děti do 15 let	Počet klientů celkem	z toho děti do 15 let
Hlavní město Praha	396	122	2 171	843	115	45	71	44	56	19	33	277	8	4	2			
Středočeský kraj	685	309	1 940	880	195	106	69	56	55	27	50	460	26	3	2			
Jihočeský kraj	342	120	1 356	732	71	40	31	43	46	18	22	349	7	1	0			
Plzeňský kraj	303	129	881	436	164	95	31	22	26	16	12	204	4	1	1			
Karlovarský kraj	301	91	884	468	58	31	27	24	25	6	13	222	6	1	0			
Ústecký kraj	896	396	3 103	1 777	184	76	91	93	72	26	40	686	19	1	0			
Liberecký kraj	392	131	838	518	105	56	24	45	21	13	17	118	13	0	0			
Královéhradecký kraj	303	92	963	524	119	46	88	40	51	21	36	161	13	3	2			
Pardubický kraj	301	152	788	429	68	20	8	39	27	18	18	151	11	0	0			
Kraj Vysočina	302	121	828	412	59	34	29	25	14	6	10	178	6	0	0			
Jihomoravský kraj	1 202	483	2 483	1 217	121	61	163	125	69	36	62	647	44	5	1			
Olomoucký kraj	421	167	1 219	708	71	40	79	76	15	13	12	272	8	3	0			
Zlínský kraj	158	55	645	309	34	11	29	25	20	7	13	129	6	0	0			
Moravskoslezský kraj	1 109	447	2 958	1 392	249	131	105	128	72	35	35	707	11	6	0			
Celkem ČR	7 111	2 815	21 057	10 645	1 613	792	845	785	569	261	373	4 561	182	28	8			

Pramen: MPSV

POČET DĚTÍ V NÁHRADNÍ RODINNÉ PÉČI (pěstounská péče, osobní péče poručníka a výchova jiné fyzické osoby než rodiče)

(V20-01 odd. VI.A)

Územní jednotka	Počet dětí v náhradní rodinné péči k 1. 1. 2013	Počet dětí umístěných v průběhu sledovaného roku		Počet dětí v náhradní rodinné péči k 31. 12. 2013		Zámek náhradní rodinné péče				Předání spisu jinému OSPOD
		celkem	z toho zdravotně postižených	celkem	z toho zdravotně postižených	na návrh pěstouna	na návrh OSPOD	zletilostí dítěte	jinak	
Hlavní město Praha	1 010	273	13	1 110	26	5	3	77	48	40
Středočeský kraj	1 552	414	13	1 650	48	17	4	129	116	50
Jihočeský kraj	865	229	13	904	31	16	3	62	85	24
Plzeňský kraj	867	262	9	951	46	9	7	50	77	35
Karlovarský kraj	708	176	2	727	7	21	10	56	54	16
Ústecký kraj	2 231	527	8	2 329	39	32	12	186	131	68
Liberecký kraj	701	178	11	760	18	8	0	46	48	17
Královéhradecký kraj	689	169	7	746	36	6	1	49	39	17
Pardubický kraj	668	199	48	742	33	19	3	50	28	25
Kraj Vysočina	544	101	2	571	14	8	2	36	20	8
Jihomoravský kraj	1 237	281	13	1 317	38	11	13	103	51	23
Olomoucký kraj	893	250	2	941	14	4	11	91	66	30
Zlínský kraj	634	113	3	640	35	7	4	58	30	8
Moravskoslezský kraj	2 661	672	7	2 786	42	21	14	232	164	116
Celkem ČR	15 260	3 844	151	16 174	427	184	87	1 225	957	477

Pramen: MPSV

Poznámka: NRP = náhradní rodinná péče, OSPOD = orgán sociálně-právní ochrany dětí

VÝVOJ POČTU PĚSTOUNŮ A PĚSTOUNSKÝCH RODIN

(V20-01 odd. VI.B, VI.C)

Územní jednotka	Počet pěstounů k 31. 12.		Počet pěstounských rodin k 31. 12.	
	2012	2013	2012	2013
Hlavní město Praha	801	876	643	689
Středočeský kraj	984	1 160	777	883
Jihočeský kraj	595	668	411	502
Plzeňský kraj	601	729	584	453
Karlovarský kraj	423	417	349	362
Ústecký kraj	883	1 130	679	852
Liberecký kraj	370	451	295	291
Královéhradecký kraj	525	619	366	401
Pardubický kraj	463	571	349	369
Kraj Vysočina	458	467	305	331
Jihomoravský kraj	953	1 002	671	754
Olomoucký kraj	732	756	525	569
Zlínský kraj	505	513	368	400
Moravskoslezský kraj	1 895	2 058	1 295	1 376
Celkem ČR	10 188	11 417	7 617	8 232

Pramen: MPSV

VÝVOJ POČTU ŽÁDOSTÍ O NÁHRADNÍ RODINNOU PÉČI

(V20-01 odd. VI.D)

Územní jednotka	Počet žádostí o osvojení		Počet žádostí o pěstounskou péči		Počet žádostí podle § 78 zákona o rodině		Počet žádostí podle § 45 zákona o rodině		Celkem	
	podaných ve sledovaném roce	nevyřízených k 31. 12. 2013	podaných ve sledovaném roce	nevyřízených k 31. 12. 2013	podaných ve sledovaném roce	nevyřízených k 31. 12. 2013	podaných ve sledovaném roce	nevyřízených k 31. 12. 2013	podaných ve sledovaném roce	nevyřízených k 31. 12. 2013
Hlavní město Praha	93	417	55	43	23	6	37	5	208	471
Středočeský kraj	83	277	145	118	24	5	75	10	327	410
Jihočeský kraj	34	116	84	64	27	7	62	1	207	188
Plzeňský kraj	31	65	149	56	21	0	65	4	266	125
Karlovarský kraj	15	18	87	39	9	3	68	11	179	71
Ústecký kraj	53	81	220	84	57	5	139	36	469	206
Liberecký kraj	30	58	93	55	14	1	36	7	173	121
Královéhradecký kraj	18	90	68	86	7	0	13	2	106	178
Pardubický kraj	30	148	89	137	11	0	23	2	153	287
Kraj Vysočina	24	125	48	95	27	6	14	8	113	234
Jihomoravský kraj	78	221	212	175	21	7	44	14	355	417
Olomoucký kraj	30	137	145	112	21	3	53	8	249	260
Zlínský kraj	13	124	93	143	14	2	9	1	129	270
Moravskoslezský kraj	94	234	268	288	73	14	154	16	589	552
Celkem ČR	626	2 111	1 756	1 495	349	59	792	125	3 523	3 790

Pramen: MPSV

ZARÍZENÍ SOCIÁLNĚ-PRÁVNÍ OCHRANY K 31. 12. 2013*

(V20-01 odd. IX.)

Územní jednotka	Počet zařízení	Zřizovatel		Počet klientů k 31. 12. 2013
		krajský úřad	obec nestátní organizace	
Hlavní město Praha	35	5	10	2 529
Středočeský kraj	10	3	0	893
Jihočeský kraj	12	0	6	5 476
Plzeňský kraj	27	4	2	2 045
Karlovarský kraj	12	1	2	1 002
Ústecký kraj	46	16	9	2 439
Liberecký kraj	18	0	7	993
Královéhradecký kraj	32	1	5	2 260
Pardubický kraj	26	3	0	1 005
Kraj Vysočina	22	9	6	1 148
Jihomoravský kraj	23	3	8	1 431
Olomoucký kraj	36	5	10	2 088
Zlínský kraj	31	3	0	2 431
Moravskoslezský kraj	30	5	3	3 435
Celkem ČR	360	58	68	29 175

Pramen: MPSV

* dle odst. 1 § 39 zákona č. 359/1999 Sb., o sociálně-právní ochraně dětí, ve znění pozdějších předpisů, zahrnuje zařízení odborného poradenství pro péči o děti, zařízení sociálně výchovné činnosti, zařízení pro děti vyžadující okamžitou pomoc a výchovně rekreační tábory pro děti

**POČET PODANÝCH NÁVRHŮ SOUDU/OZNÁMENÍ POLICII
ZE STRANY orgánů SPOD V ROCE 2013**

(V20-01 odd. VIII.A)

Územní jednotka	Podané podněty (návrhy) soudu na						Podané podněty (oznámení) policii nebo státnímu zastupitelství na				
	omezení rodičovské zodpovědnosti	zbavení rodičovské zodpovědnosti	pozastavení rodičovské zodpovědnosti	napomenutí	dohled	nařízení ústavní výchovy	zrušení ústavní výchovy	zanedbání povinné výživy	ohrožování výchovy mládeže	ublížení na zdraví	jiný trestný čin*
Hlavní město Praha	5	30	0	4	93	65	17	53	90	6	41
Středočeský kraj	10	54	5	37	182	123	60	52	78	8	55
Jihočeský kraj	2	11	1	21	113	58	9	255	64	18	17
Plzeňský kraj	5	18	0	8	87	43	11	5	40	24	31
Karlovarský kraj	0	13	0	0	37	44	21	11	37	7	9
Ústecký kraj	4	61	2	19	122	154	45	6	81	11	69
Liberecký kraj	4	13	0	2	47	27	5	7	14	6	22
Královéhradecký kraj	2	17	0	5	40	62	11	4	20	2	34
Pardubický kraj	1	3	0	18	45	47	9	3	34	3	9
Kraj Vysočina	0	12	0	22	54	28	5	78	20	5	12
Jihomoravský kraj	7	43	3	5	163	102	23	78	78	7	65
Olomoucký kraj	0	22	0	7	85	27	14	17	47	14	15
Zlínský kraj	1	3	1	5	22	17	6	31	24	6	8
Moravskoslezský kraj	1	61	2	36	119	106	17	18	87	17	30
Celkem ČR	42	361	14	189	1 209	903	253	618	714	134	417

* jiný trestný čin proti životu, zdraví, lidské důstojnosti nebo jmění dítěte
Pramen: MPSV

ČINNOSTI orgánů SPOD V ROCE 2013

(V20-01 odd. VII., VIII.A)

Územní jednotka	Orgán sociálně-právní ochrany ustanoven		Přijetí souhlasu rodičů k osvojení	Vykonané návštěvy sociálních pracovníků		
	opatrovníkem	opatrovníkem podle § 45 odst. 2 TR		v rodině dítěte s nařízenou ústavní výchovou nebo uloženou ochrannou výchovou	v zařízení pro děti vyžadující okamžitou pomoc	v péči jiných fyzických osob než rodičů
Hlavní město Praha	7 437	105	35	1 293	320	1 047
Středočeský kraj	10 692	29	52	2 379	335	4 590
Jihočeský kraj	5 895	24	19	1 974	154	3 304
Plzeňský kraj	5 908	62	19	1 558	275	1 783
Karlovarský kraj	3 547	7	32	1 536	69	2 333
Ústecký kraj	12 939	75	35	4 762	692	4 610
Liberecký kraj	4 350	36	11	829	164	1 335
Královéhradecký kraj	5 914	48	19	1 451	160	1 130
Pardubický kraj	3 938	41	20	1 356	71	1 150
Kraj Vysočina	3 356	58	5	739	62	300
Jihomoravský kraj	8 613	116	26	2 920	424	1 880
Olomoucký kraj	6 206	57	18	1 556	185	3 652
Zlínský kraj	4 184	49	8	690	161	1 040
Moravskoslezský kraj	11 650	88	30	3 717	439	6 953
Celkem ČR	94 629	795	329	26 760	3 511	35 107

Pramen: MPSV

**POČET TÝRANÝCH, ZNEUŽÍVANÝCH A ZANEDBÁVANÝCH DĚTÍ PODLE VĚKOVÉ
STRUKTURY A SOCIÁLNÍHO PROSTŘEDÍ V ROCE 2013**

(V20-01 odd. X.A)

		Počet dětí															
		tělesné týrání		psychické týrání		sexuální zneužívání		dětská pornografie		dětská prostituce		zanedbávání dětí		celkem			
		chlapani	dívky	chlapani	dívky	chlapani	dívky	chlapani	dívky	chlapani	dívky	chlapani	dívky	chlapani	dívky		
Nahlášeno případů	do 1 roku	18	16	13	18	0	1	0	1	0	0	0	0	162	168	193	204
	od 1 roku do 3 let	41	38	55	73	3	25	0	1	0	0	0	0	289	305	388	442
	z toho od 3 do 6 let	100	70	124	94	27	80	1	1	0	0	0	0	448	428	700	673
	od 6 do 15 let	289	188	313	266	112	544	5	19	1	4	1	4	1228	1036	1948	2057
	od 15 do 18 let	43	56	40	71	15	81	2	3	0	12	0	320	279	420	502	
Sociální prostředí dítěte	úplná rodina	174	151	263	274	43	231	1	6	0	5	0	820	814	1301	1481	
	neúplná rodina bez matky	24	17	16	23	9	34	1	0	0	1	0	80	76	130	151	
	neúplná rodina bez otce	145	114	161	148	61	272	5	14	1	5	5	1098	967	1471	1520	
	doplňená rodina o matku	23	15	4	5	2	12	0	1	0	0	0	38	22	67	55	
	doplňená rodina o otce	104	58	86	54	28	135	0	3	0	1	1	305	261	523	512	
	náhradní rodina	19	12	14	18	9	29	0	0	0	0	0	72	54	114	113	
	ústavní péče	1	1	1	0	5	18	1	1	0	4	0	35	22	43	46	
Celkem ČR		491	368	545	522	157	731	8	25	1	16	2447	2216	3649	3878		

Pramen: MPSV

Poznámka: Zaznamenány jsou počty případů týraných nebo zneužívaných dětí oznámených orgánu SPOD (ve vztahu ke každému dítěti je zaznamenán pouze jeden převládající typ týrání/zneužívání)

**POČET TÝRANÝCH, ZNEUŽÍVANÝCH A ZANEDBÁVANÝCH DĚTÍ PODLE STRUKTURY
TÝRAJÍCÍCH A ZNEUŽÍVAJÍCÍCH OSOB V ROCE 2013**

(V20-01 odd. X.A)

	Počet dětí							Relativní zastoupení (%)
	tělesné týrání	psychické týrání	sexuální zneužívání	dětská pornografie	dětská prostituce	zanedbávání dětí	celkem	
matka	255	139	16	12	0	2 007	2 429	32,8
otec	260	507	119	1	0	748	1 635	22,1
oba rodiče	97	180	5	0	0	1 580	1 862	25,1
partner matky	140	137	102	2	0	72	453	6,1
partnerka otce	17	2	6	0	0	24	49	0,7
sourozenec	5	3	21	1	0	2	32	0,4
prarodič	8	13	24	0	0	53	98	1,3
jiný příbuzný	11	9	55	0	0	9	84	1,1
jiná osoba	55	52	481	13	7	16	624	8,4
nevlastní sourozenec	3	1	17	0	0	0	21	0,3
jiná zodpovědná osoba (učitel, vychovatel)	8	3	12	1	0	14	38	0,5
nezjištěno	12	12	25	4	9	21	83	1,1
Celkem ČR	871	1 058	883	34	16	4 546	7 408	100

Pramen: MPSV

POČET ZAMĚŠTNANCŮ ORGÁNŮ SPOD (VČETNĚ KURÁTORŮ PRO MLÁDEŽ) PODLE ÚROVNĚ VZDĚLÁNÍ V ROCE 2013

(V20-01 odd. XI.)

Územní jednotka	Počet zaměstnanců podle úrovně vzdělání							CELKEM	z toho kumulovaná místa
	základní	střední sociálně-právní	jiné střední	vyšší odborné sociálně-právní	jiné vyšší odborné	vyšší odborné sociálně-právní	vyšší odborné sociálně-právní		
Hlavní město Praha	0	41	13	46	0	74	56	230	205
Středočeský kraj	0	40	12	44	2	50	61	209	167
Jihočeský kraj	0	23	8	19	0	11	60	121	103
Plzeňský kraj	0	13	19	21	1	25	39	118	98
Karlovarský kraj	0	4	11	8	3	11	31	68	65
Ústecký kraj	0	22	20	47	1	39	69	198	161
Liberecký kraj	0	10	12	3	0	18	47	90	63
Královéhradecký kraj	0	21	8	15	0	22	49	115	109
Pardubický kraj	0	13	4	12	1	12	57	99	82
Kraj Vysočina	0	23	5	9	1	28	22	88	67
Jihomoravský kraj	0	33	7	27	4	64	85	220	196
Olomoucký kraj	0	18	4	11	1	20	72	126	111
Zlínský kraj	0	19	1	7	0	16	62	105	98
Moravskoslezský kraj	1	34	27	41	3	57	158	321	306
Celkem ČR	1	314	151	310	17	447	868	2 108	1 831

Pramen: MPSV

POČET KURÁTORŮ PRO MLÁDEŽ V RÁMCI ORGÁNŮ SPOD PODLE ÚROVNĚ VZDĚLÁNÍ V ROCE 2013

(V20-01 odd. XI.)

Územní jednotka	Počet kurátorů pro mládež podle úrovně vzdělání								CELKEM
	základní	střední sociálně-právní	jiné střední	vyšší odborné sociálně-právní	jiné vyšší odborné	vysoškolské	VŠ sociálně-právní		
Hlavní město Praha	0	14	4	9	0	22	19	68	
Středočeský kraj	0	4	1	4	0	10	15	34	
Jihočeský kraj	0	6	2	7	0	1	18	34	
Plzeňský kraj	0	6	8	8	1	11	10	44	
Karlovarský kraj	0	1	1	3	2	2	11	20	
Ústecký kraj	0	9	13	25	1	15	42	105	
Liberecký kraj	0	4	2	1	0	3	8	18	
Královéhradecký kraj	0	6	4	8	0	7	18	43	
Pardubický kraj	0	2	0	4	0	3	16	25	
Kraj Vysočina	0	3	1	4	0	10	9	27	
Jihomoravský kraj	0	12	4	5	1	20	26	68	
Olomoucký kraj	0	2	2	3	1	2	16	26	
Zlínský kraj	0	3	0	2	0	3	11	19	
Moravskoslezský kraj	0	11	13	13	0	19	59	115	
Celkem ČR	0	83	55	96	6	128	278	646	

Pramen: MPSV

POČET KURÁTORŮ PRO MLÁDEŽ MIMO ORGÁNY SPOD PODLE ÚROVNĚ VZDĚLÁNÍ V ROCE 2013

(V20-01 odd. XI.)

Územní jednotka	Počet kurátorů pro mládež podle úrovně vzdělání							CELKEM
	základní	střední sociálně-právní	jiné střední	vyšší odborné sociálně-právní	jiné vyšší odborné	vysokoškolské	VŠ sociálně-právní	
Hlavní město Praha	0	3	1	2	0	6	7	19
Středočeský kraj	0	3	1	7	0	5	3	19
Jihočeský kraj	0	0	0	1	0	1	2	4
Plzeňský kraj	0	0	0	0	0	0	0	0
Karlovarský kraj	0	0	0	0	0	0	0	0
Ústecký kraj	0	1	1	0	0	3	0	5
Liberecký kraj	0	1	1	1	0	1	4	8
Královéhradecký kraj	0	0	0	0	0	0	0	0
Pardubický kraj	0	0	0	0	0	1	2	3
Kraj Vysočina	0	0	0	0	0	0	0	0
Jihomoravský kraj	0	0	0	0	0	1	0	1
Olomoucký kraj	0	0	0	0	0	2	10	12
Zlínský kraj	0	0	0	0	0	0	0	0
Moravskoslezský kraj	0	0	1	0	0	0	4	5
Celkem ČR	0	8	5	11	0	20	32	76

Pramen: MPSV

POČET DĚTÍ S NAŘÍZENOU ÚSTAVNÍ VÝCHOVOU NEBO ULOŽENOU OCHRANNOU VÝCHOVOU UMÍSTĚNÝCH V ÚSTAVNÍCH ZÁŘÍZENÍCH

(V20-01 odd. XII.)

Územní jednotka	Počet umístěných dětí s nařízenou ústavní výchovou ve sledovaném roce	Ve sledovaném roce byla ústavní výchova ukončena z důvodu				Počet dětí s uloženou ochrannou výchovou ve sledovaném roce				Počet dětí s uloženou ochrannou výchovou k 31. 12. 2013			
		návratu do původní rodiny	umístění do NRP	zletilosti	ostatní*	návratu do původní rodiny	umístění do NRP	zletilosti	ostatní*	návratu do původní rodiny	umístění do NRP	zletilosti	ostatní*
Hlavní město Praha	128	40	21	90	19	2	0	2	0	0	0	0	11
Středočeský kraj	163	59	47	124	12	2	0	5	0	0	0	0	2
Jihočeský kraj	97	17	10	54	13	0	0	1	0	0	0	0	4
Plzeňský kraj	91	27	18	54	14	0	0	1	0	0	0	0	3
Karlovarský kraj	97	18	33	62	15	2	0	3	0	0	0	0	3
Ústecký kraj	227	49	57	132	56	4	0	3	0	0	0	0	12
Liberecký kraj	73	12	11	36	7	0	0	3	0	0	0	0	2
Královéhradecký kraj	76	26	5	65	3	2	0	3	0	0	0	0	4
Pardubický kraj	68	21	13	39	3	0	0	0	0	0	0	0	0
Kraj Vysočina	42	12	7	32	7	0	0	1	0	0	0	0	1
Jihomoravský kraj	154	56	38	91	26	7	0	1	0	0	1	1	19
Olomoucký kraj	82	24	11	65	15	5	0	2	0	0	0	0	13
Zlínský kraj	45	7	9	39	4	1	0	0	0	0	0	0	2
Moravskoslezský kraj	232	91	71	107	19	15	0	10	0	0	0	0	30
Celkem ČR	1 575	459	351	990	213	40	0	35	0	3	0	1	106

* zahrnuje rovněž případy dětí, u kterých byla ve sledovaném roce změněna ÚV na OV a naopak
Pramen: MPSV

9. SOCIÁLNÍ PRÁCE

- 9.1 Počet klientů sociálních pracovníků k 31. 12. 2013
- 9.2 Sociální práce s osobami propuštěnými z vězení a ze školských zařízení pro výkon ústavní nebo ochranné výchovy v roce 2013
- 9.3 Počet pracovníků sociálního odboru s odbornou způsobilostí

POČET KLIENTŮ SOCIÁLNÍCH PRACOVNÍKŮ K 31. 12. 2013

(V26-01)

Územní jednotka	Počet klientů sociálních pracovníků k 31.12.2013										
	osoby se zdravotním postižením nebo duševním onemocněním	osoby pečující o osoby závislé na péči jiné osoby	osoby s různým stupněm omezení / způsobilosti k právním úkonům	osoby ohrožené sociálním vyloučením	osoby ohrožené rizikovým způsobem života	oběti agrese, trestné činnosti a domácího násilí	osoby, které ztratily přístřeší, nebo se nacházejí v nejistém nebo neadekvátním bydlení	nezaměstnaní a osoby s materiálními problémy	imigranti	rodiny s dětmi	další skupiny osob
Hlavní město Praha	9 136	702	1 130	4 691	1 250	172	3 082	1 584	117	2 379	1 601
Středočeský kraj	2 409	753	656	1 455	1 141	69	1 309	1 779	43	3 129	1 146
Jihočeský kraj	717	238	452	1 489	112	26	1 066	1 182	4	722	125
Plzeňský kraj	4 471	256	740	646	453	29	470	713	20	419	281
Karlovarský kraj	787	216	288	599	367	21	368	576	2	338	1 116
Ústecký kraj	2 935	340	439	874	343	94	1 660	2 633	17	2 691	1 747
Liberecký kraj	2 018	713	310	1 346	740	85	1 030	1 838	21	724	891
Královéhradecký kraj	785	324	544	920	206	13	679	1 755	7	409	282
Pardubický kraj	738	188	338	512	66	45	367	478	5	513	250
Kraj Vysočina	2 920	469	533	973	408	60	652	1 130	19	596	8 156
Jihomoravský kraj	3 877	575	326	3 667	1 037	85	1 325	5 264	11	2 175	10 340
Olomoucký kraj	10 498	3 525	890	4 621	1 383	125	3 933	11 976	49	4 848	2 120
Zlínský kraj	2 498	287	495	823	390	37	688	1 343	14	411	836
Moravskoslezský kraj	12 243	2 676	3 831	5 298	3 394	215	5 676	12 271	19	1 952	6 236
CELKEM ČR	56 032	11 262	10 972	27 914	11 290	1 076	22 305	43 522	348	21 306	35 127

Pramen: MPSV

**SOCIÁLNÍ PRÁCE S OSOBAMI PROPUSŤENÝMI Z VĚZENÍ A ZE ŠKOLSKÝCH ZAŘÍZENÍ
PRO VÝKON ÚSTAVNÍ NEBO OCHRANNÉ VÝCHOVY V ROCE 2013**
(V26-01)

Územní jednotka	Počet osob propuštěných z vězení	z toho			Počet osob propuštěných ze školských zařízení pro výkon ústavní nebo ochranné výchovy	z toho počet osob, jimž byla poskytována pomoc
		počet osob, jimž byla poskytnuta jednorázová pomoc po propuštění z vězení	počet osob, jimž byla poskytována pomoc po propuštění z vězení	počet osob, s nimiž se pracovalo již v průběhu trestního řízení před propuštěním z VTOS		
Hlavní město Praha	1 646	600	701	321	64	31
Středočeský kraj	1 816	785	430	185	76	55
Jihočeský kraj	747	297	200	73	30	16
Plzeňský kraj	699	336	201	251	30	13
Karlovarský kraj	742	284	244	75	76	35
Ústecký kraj	1 967	1 180	501	396	116	63
Liberecký kraj	836	363	169	56	26	8
Královéhradecký kraj	581	254	129	71	36	15
Pardubický kraj	474	219	128	208	27	12
Kraj Vysočina	491	211	129	74	25	20
Jihomoravský kraj	1 531	627	624	274	39	28
Olomoucký kraj	852	365	244	160	39	20
Zlínský kraj	533	248	240	178	26	16
Moravskoslezský kraj	1 976	1 028	679	417	85	40
CELKEM ČR	14 891	6 797	4 619	2 739	695	372

Pramen: MPSV

POČET PRACOVNÍKŮ SOCIÁLNÍHO ODBORU S ODBORNOU ZPŮSOBILOSTÍ

(V26-01)

Územní jednotka	Počet									
	pracovníků sociálního odboru celkem	sociálních pracovníků vykonávajících koordináční činnost sociální práce a poradenství	sociálních pracovníků vykonávajících činnost sociální práce se zaměřením na konkrétní cílové skupiny	sociálních kurátorů	sociálních kurátorů pro mládež	veřejných opatrovníků	protidrogových koordinátorů	romských poradců	pracovníků sociální prevence	ostatní
Hlavní město Praha	396	101	107	27	40	29	11	8	30	209
Středočeský kraj	181	78	62	27	40	40	15	7	17	18
Jihočeský kraj	106	67	27	19	30	23	12	9	5	1
Plzeňský kraj	98	46	38	16	28	28	10	8	10	3
Karlovarský kraj	67	43	5	9	22	17	2	2	2	12
Ústecký kraj	213	110	71	17	23	42	5	4	13	37
Liberecký kraj	143	29	16	11	16	19	8	8	3	84
Královéhradecký kraj	167	57	44	19	34	40	13	8	14	18
Pardubický kraj	64	25	29	18	28	34	8	12	14	6
Kraj Vysočina	132	43	16	19	20	23	11	12	4	12
Jihomoravský kraj	124	57	54	37	11	33	10	12	11	18
Olomoucký kraj	164	67	27	13	22	17	7	9	28	0
Zlínský kraj	156	39	47	13	19	34	7	10	3	11
Moravskoslezský kraj	556	160	104	55	82	62	10	10	13	240
CELKEM ČR	2 567	922	647	300	415	441	129	119	167	669

Pramen: MPSV

10. PŘÍJMY A VÝDAJE KAPITOLY 313

- 10.1 Vývoj plnění rozpočtu kapitoly 313 – MPSV ČR
- 10.2 Vývoj plnění rozpočtu příjmů organizačních složek státu
- 10.3 Vývoj plnění rozpočtu výdajů organizačních složek státu
- 10.4 Vývoj výdajů na transfery obyvatelstvu

VÝVOJ PLNĚNÍ ROZPOČTU KAPITOLY 313 – MPSV ČR

v tis. Kč

Ukazatel	Skutečnost 2012	Schválený rozpočet 2013	Upravený rozpočet 2013	Skutečnost 2013	% plnění upraveného rozpočtu	Index 2013/2012
a	1	2	3	4	5	6
PŘÍJMY celkem	368 658 096	373 629 725	375 941 187	370 747 623	98,62	100,57
v tom: daňové příjmy	637 206	631 000	631 000	922 360	146,17	144,75
příjmy z pojistného, vč. pokut, penále a přírážky k pojistnému	361 745 195	367 960 000	367 960 000	362 368 010	98,48	100,17
z toho: pojistné na důchodové pojištění vč. pokut a penále	323 176 156	328 483 315	328 483 315	323 613 906	98,52	100,14
nedaňové příjmy	1 114 077	709 000	709 000	1 047 135	147,69	93,99
kapitálové příjmy	77 484			231 390	x	298,63
přijaté transfery	5 084 134	4 329 725	6 641 187	6 178 728	93,04	121,53
VÝDAJE celkem	496 758 177	510 708 754	509 195 720	509 121 392	99,99	102,49
Běžné výdaje celkem ¹⁾	495 630 054	509 915 640	508 109 282	507 742 530	99,93	102,44
v tom:						
Běžné výdaje organizačních složek státu celkem	483 467 280	500 996 370	495 969 727	493 729 785	99,55	102,12
v tom: platy zaměstnanců a ostatní platby za provedenou práci	5 490 044	5 356 374	5 432 102	5 521 830	101,65	100,58
z toho: platy zaměstnanců ve státní správě	5 305 494	5 262 200	5 385 725	5 469 585	101,56	103,09
povinné pojistné placené zaměstnavatelem ²⁾	1 929 418	1 889 201	1 837 644	1 874 675	102,02	97,16
převod fondu kulturních a sociálních potřeb	53 459	52 633	53 589	54 712	102,10	102,34
věcné výdaje	5 187 856	4 316 199	5 719 348	4 744 320	82,95	91,45
důchody	372 752 588	382 568 094	374 265 682	373 434 993	99,78	100,18
dávky nemocenského pojištění	19 377 138	20 135 000	20 387 000	20 143 438	98,81	103,95
ostatní sociální dávky	2 114	4 000	4 000	1 896	47,40	89,70
dávky státní sociální podpory	35 554 337	36 910 000	37 819 500	37 891 381	100,19	106,57
dávky pomoci v hmotné nouzi	7 800 123	7 500 000	8 250 000	10 569 831	128,12	135,51
dávky osobám se zdravotním postižením	1 532 718	2 326 000	2 094 000	1 940 017	92,65	126,57
podpory v nezaměstnanosti	8 759 749	9 800 000	10 770 200	9 674 752	89,83	110,45
příspěvek na péči podle zákona o sociálních službách	18 428 327	20 490 000	19 957 000	19 588 778	98,15	106,30
aktivní politika zaměstnanosti	2 595 621	5 435 869	5 151 663	4 285 714	83,19	165,11
příspěvek na podporu zaměstnávání osob se zdravotním postižením	3 468 251	3 713 000	3 728 000	3 670 239	98,45	105,82
výdaje spojené s realizací zákona č. 118/2000 Sb. (insolvence)	451 799	500 000	500 000	333 208	66,64	73,75
výdaje přímo řízených ústavů sociální péče OSS věcné výdaje	83 738				x	x
Investiční výdaje neevidované v ISPROFIN (OPLZZ)	147	5 754	5 851	3 723	63,63	x
Výdaje spojené s realizací odškodňovacích zákonů	829 222	210 000	848 030	774 902	91,38	93,45
Příspěvky na činnost zřízeným příspěvkovým organizacím ⁶⁾	50 052	296 937	239 669	245 650	102,50	490,79
Neinvestiční dotace zřízeným příspěvkovým organizacím (FDV) ³⁾	71 125	510 277	510 277	738 684	144,76	x
Neinvestiční transfery veřejným výzkumným institucím (VÚPSV, VÚBP) ⁴⁾	19 078	12 300	17 963	24 347	135,54	127,61
Úhrada nákladů odborovým orgánům na BOZP	32 000	32 000	32 000	32 000	100,00	100,00
Neinvestiční nedávkové transfery	11 152 139	7 849 759	10 477 692	12 180 696	116,25	109,22
v tom: občanská sdružení	1 893 322	137 087	1 509 759	2 003 592	132,71	105,82
humanitární organizace	1 006 961	92 402	1 023 073	1 043 588	102,01	103,64
obecně prospěšné společnosti	581 339	35 019	545 855	663 512	121,55	114,14
nefinanční podnikatelské subjekty - fyz. osoby a právnické osoby	1 819 169	181 379	806 902	1 488 704	184,50	81,83
ostatní neinvestiční transfery nezisk.org, příspěvkovým a podobným organizacím	4 233 173	6 060 979	4 631 037	4 527 849	97,77	106,96
neinvestiční dotace územním celkům	1 618 175	1 342 893	1 961 067	2 453 452	125,11	151,62
Transfery na podporu reprodukce maj.nestátním sub. v soc. obl.-nevidované v ISPROFIN	9 013	2 243	8 073	12 744	157,85	141,40
Výdaje účelově určené na financování reprodukce investičního majetku ⁵⁾	1 128 122	793 114	1 086 439	1 378 863	126,92	122,23

Pramen: MPSV (SZÚ 2013)

Pozn.:

1) neobsahuje běžné výdaje kromě mzdových výdajů vč. příslušenství, které jsou součástí programového financování

2) neobsahuje výdaje na pojistné odváděné v souvislosti s výplatou odměny pěstouna ve výši 411 200,98 tis. Kč, které jsou součástí závazného ukazatele „Dávky státní sociální podpory“

3) neobsahuje výdaje ve výši 11 670,13 tis. Kč, které jsou součástí závazného ukazatele „Aktivní politika zaměstnanosti“

4) neobsahuje výdaje OP LZZ ve výši 1 843,99 tis. Kč, které jsou součástí závazného ukazatele „Neinvestiční nedávkové transfery“

5) neobsahuje mzdové výdaje vč. příslušenství u programu 113 020 (SÚIP) - čerpání ve výši 1 769,48 tis. Kč

113 210 (ČSSZ) - RS a RZ ve výši 753 tis. Kč a čerpání ve výši 445,21 tis. Kč

113 010 (MPSV) - čerpání ve výši 525,76 tis. Kč

6) k nárůstu výdajů došlo z důvodu transformace organizačních složek státu (ústavy sociální péče) na příspěvkové organizace

113 010 (MPSV) - čerpání ve výši 1 514,09 tis. Kč

VÝVOJ PLNĚNÍ ROZPOČTU PŘÍJMŮ ORGANIZAČNÍCH SLOŽEK STÁTU

v tis. Kč

	Skutečnost 2012	Schválený rozpočet 2013	Upravený rozpočet 2013	Skutečnost 2013	% plnění upraveného rozpočtu	Index 2013/2012
Příjmy celkem	368 658 096	373 629 725	375 941 187	370 747 623	98,62	100,57
v tom: ČSSZ	362 360 700	368 519 100	368 567 453	363 254 649	98,56	100,25
SÚIP	1 450	698	315 260	4 455	1,41	307,29
MPSV	5 099 657	4 330 422	3 799 447	5 664 395	149,08	111,07
ÚP ČR	1 114 028	779 503	3 252 435	1 822 219	56,03	163,57
Úřad pro MPOD	4	2	6 592	1 905	28,89	x
ÚSP	82 256					
v tom: daňové příjmy	637 206	631 000	631 000	922 360	146,17	144,75
v tom: ČSSZ	22 591	-	-	25 260	x	111,82
MPSV	1 514	-	-	1 823	x	120,41
ÚP ČR	613 101	631 000	631 000	895 277	141,88	146,02
z toho: odvody nahrazující zaměstnávání občanů se změnou pracovní schopností ÚP ČR	604 655	626 651	626 612	888 896	141,86	147,01
příjmy z pojistného na sociální zabezpečení a příspěvku na státní politiku zaměstnanosti ČSSZ	361 745 195	367 960 000	367 960 000	362 368 010	98,48	100,17
z toho: pojistné na důchodové pojištění	323 176 156	328 483 315	328 483 315	323 613 906	98,52	100,14
nedaňové příjmy	1 114 077	709 000	709 000	1 047 135	147,69	93,99
v tom: ČSSZ	510 225	559 100	559 100	596 177	106,63	116,85
SÚIP	1 400	698	698	3 392	485,95	242,32
MPSV	48 558	2 200	2 200	22 671	1 030,49	46,69
ÚP ČR	472 315	147 000	147 000	424 895	289,04	89,96
ÚMPOD	4	2	2	0	x	x
ÚSP	81 575					
z toho: splátky půjček ÚP ČR	1 205	332	365	1 263	346,09	104,83
dobrovolné pojistné ČSSZ	301 400	338 000	288 000	327 999	113,89	108,82
vratky důchodů z minulých let ČSSZ	148 243	170 000	23 000	126 065	548,11	85,04
kapitálové příjmy	77 484	-	-	231 390	x	298,63
v tom: ČSSZ	77 469	-	-	231 310	x	298,59
SÚIP	0	-	-	1	x	x
MPSV	0	-	-	0	x	x
ÚP ČR	0	-	-	78	x	x
ÚSP	16					
přijaté dotace	5 084 134	4 329 725	6 641 187	6 178 728	93,04	121,53
v tom: ČSSZ	5 220	-	48 353	33 891	70,09	649,20
SÚIP	50	-	314 562	1 062	0,34	2 122,23
MPSV	5 049 585	4 328 222	3 797 247	5 639 901	148,53	111,69
ÚP ČR	28 613	1 503	2 474 435	501 969	20,29	1 754,37
Úřad pro MPOD	0	-	6 590	1 905	28,90	x
ÚSP	666					

Pramen: MPSV (SZÚ 2013)

Pozn.:

*) dle metodiky MF v souvislosti s novelou zákona č. 218/2000 Sb., o rozpočtových pravidlech, která souvisí se zřízením oddělených příjmových účtů státního rozpočtu na každou OSS, jsou od 1.1.2013 prostředky z účtu národního fondu (odboru MF) převáděny přímo na příjmové účty jednotlivých OSS

VÝVOJ PLNĚNÍ ROZPOČTU VÝDAJŮ ORGANIZAČNÍCH SLOŽEK STÁTU

v tis. Kč

	Skutečnost 2012	Schválený rozpočet 2013	Upravený rozpočet 2013	Skutečnost 2013	Plnění upraveného rozpočtu v % 4:3	Index 2013/2012 4:1
a	1	2	3	4	5	6
Výdaje OSS celkem	13 346 108	13 110 789	14 787 381	14 464 652	97,82	108,38
v tom: ČSSZ	5 482 206	4 552 502	5 257 769	5 392 373	102,56	98,36
MPSV	2 775 198	4 167 067	4 645 259	3 746 379	80,65	135,00
SÚIP	601 275	639 010	603 018	555 291	92,09	92,35
ÚP ČR	4 467 793	3 731 657	4 257 104	4 748 498	111,54	106,28
Úřad pro MPOD	19 636	20 553	24 231	22 112	91,26	112,61
v tom: platy zaměstnanců a ostatní platby za prov. práci	5 356 499	5 356 374	5 432 102	5 521 830	101,65	103,09
v tom: ČSSZ	2 259 372	2 326 314	2 279 882	2 276 897	99,87	100,78
MPSV	458 776	525 915	512 674	483 327	94,28	105,35
SÚIP	262 012	271 456	222 368	274 149	123,29	104,63
ÚP ČR	2 366 527	2 222 294	2 405 789	2 476 455	102,94	104,65
Úřad pro MPOD	9 812	10 395	11 388	11 002	96,61	112,12
věcné výdaje celkem	5 207 693	4 366 253	5 775 161	4 804 390	83,19	92,26
v tom: ČSSZ ¹⁾	2 115 010	1 123 011	1 853 283	1 884 100	101,66	89,08
MPSV ²⁾	1 935 694	2 492 317	3 095 920	1 873 858	60,53	96,81
SÚIP	192 897	264 769	289 835	141 610	48,86	73,41
ÚP ČR	957 697	479 632	527 262	897 548	170,23	93,72
ÚMPOD	6 395	6 524	8 861	7 274	82,09	113,74
neinvestiční příspěvky a neinvestiční dotace zřízeným příspěvkovým organizacím – MPSV ³⁾	81 207	807 214	749 946	984 334	131,25	1 212,13
povinné pojistné placené zaměstnavatelem	1 884 060	1 889 201	1 837 644	1 874 675	102,02	99,50
v tom: ČSSZ	767 724	790 950	775 353	773 682	99,78	100,78
MPSV	154 933	178 814	174 531	162 233	92,95	104,71
SÚIP	89 045	92 326	75 419	92 694	122,90	104,10
ÚP	869 028	823 581	808 473	842 340	104,19	96,93
Úřad pro MPOD	3 330	3 530	3 868	3 727	96,36	111,92
převod fondu kulturních a sociálních potřeb	52 129	52 633	53 589	54 712	102,10	104,95
v tom: ČSSZ	22 404	22 661	22 759	22 731	99,88	101,46
MPSV	3 446	4 967	4 758	4 587	96,41	133,12
SÚIP	2 608	2 711	2 214	2 710	122,41	103,93
ÚP ČR	23 575	22 190	23 744	24 574	103,50	104,24
Úřad pro MPOD	98	104	114	109	95,94	111,84
výdaje vedené v informačním systému programo- vého financování evidenční systém/správa majetku ve vlastnictví státu	764 519	639 114	938 939	1 224 711	130,44	160,19
v tom: ČSSZ ⁴⁾	317 697	289 566	326 492	434 963	133,22	136,91
MPSV ⁴⁾	141 142	128 764	107 429	238 040	221,58	168,65
SÚIP ⁴⁾	54 715	7 748	13 182	44 128	334,76	80,65
ÚP ČR ⁵⁾	250 966	183 960	491 836	507 581	103,20	202,25
MPSV – nezaregistrované akce prog. 113 340 (ÚP ČR)	0	29 076			x	x

Pramen: MPSV (SZÚ 2013)

- 1) včetně výdajů na osoby s českým původem přesídlené z Kazachstánu, výdajů na refundaci poloviny náhrady mzdy za dočasnou pracovní neschopnost a investičních výdajů v rámci OP LZZ neevdovaných v ISPROFIN ve výši 3 405,39 tis. Kč
- 2) včetně investičních výdajů v rámci OP LZZ neevdovaných v ISPROFIN ve výši 317,70 tis. Kč
- 3) neobsahuje výdaje ve výši 11 670,13 tis. Kč, které jsou součástí závazného ukazatele „Aktivní politika zaměstnanosti“ k nárůstu došlo zejména u výdajů na programy EU a dále z důvodu transformace organizačních složek státu (ústavy sociální péče) na příspěvkové organizace
- 4) neobsahuje mzdové výdaje vč. příslušenství u programu 113 020 (SÚIP) - čerpání ve výši 1 769,48 tis. Kč
113 210 (ČSSZ) - RS a RZ ve výši 753 tis. Kč a čerpání ve výši 445,21 tis. Kč
113 010 (MPSV) - čerpání ve výši 525,76 tis. Kč
- 5) včetně výdajů programu 113 340 Integrovaný operační program v oblastech intervence zaměstnanosti a soc. služeb ve výši 442 928,48 tis. Kč

VÝVOJ VÝDAJŮ NA TRANSFERY OBYVATELSTVU

v tis. Kč

Druh dávky	Skutečnost 2012	Schválený rozpočet 2013	Upravený rozpočet 2013	Skutečnost 2013	% plnění upraveného rozpočtu	Index 2013/2012
Důchody celkem	372 752 588 ¹⁾	382 568 094	374 265 682	373 434 993 ²⁾	99,78	100,18
Nemocenské	11 464 864	11 827 400	12 200 000	12 035 454	98,65	104,98
Podpora při OČR	681 669	800 000	880 000	842 641	95,75	123,61
Vyrovňovací příspěvek v těhotenství a mateřství	6 967	7 600	7 000	6 991	99,87	100,35
Peněžité pomoci v mateřství	7 223 638	7 500 000	7 300 000	7 258 352	99,43	100,48
Nemocenské dávky celkem	19 377 138	20 135 000	20 387 000	20 143 438	98,81	103,95
Přídavek na dítě	3 338 053	3 854 851	3 342 599	3 334 507	99,76	99,89
Sociální příplatek	56 252	90 000	2 534	258	10,20	0,46
Porodné	144 058	363 912	148 285	147 966	99,78	102,71
Rodičovský příspěvek	25 006 852	25 785 619	24 398 433	24 380 473	99,93	97,50
Dávky péčovské péče ³⁾	1 242 311	1 152 244	2 390 531	2 524 189	105,59	203,18
Pohřebné	14 464	16 023	14 625	14 199	97,08	98,17
Příspěvek na bydlení	5 744 706	5 647 351	7 427 384	7 417 350	99,86	129,12
Dávky státní sociální podpory jinde nezařazené	7 640		95 109	72 440	76,17	948,21
Dávky státní sociální podpory celkem	35 554 337	36 910 000	37 819 500	37 891 381	100,19	106,57
Příspěvek na živobytí	5 911 472	6 994 550	5 837 542	7 469 343	127,95	126,35
Doplatek na bydlení	1 673 919	287 200	2 162 402	2 814 372	130,15	168,13
Mimořádná okamžitá pomoc	134 877	186 500	166 451	190 645	114,54	141,35
Mimořádná okamžitá pomoc osobám ohroženým sociálním vyloučením	33 789	31 750	35 729	41 769	116,90	123,62
Ostatní dávky sociální pomoci	46 066		47 876	53 701	112,17	116,57
Dávky pomoci v hmotné nouzi celkem	7 800 123	7 500 000	8 250 000	10 569 831	128,12	135,51
Příspěvek na zvláštní pomůcky	47 506		11 639	1 251	10,75	2,63
Příspěvek na úpravu a provoz bezbariérového bytu	13 721		2 496	2 101	84,17	15,31
Příspěvek na zakoupení, opravu a zvláštní úpravu motorového vozidla	50 830		2 856	2 397	83,91	4,71
Příspěvek na provoz motorového vozidla	7 245		16	14	87,75	0,20
Příspěvek na individuální dopravu	361		18 713	0	x	x
Příspěvek na mobilitu	1 007 839	1 694 136	1 195 593	1 116 721	93,40	110,80
Příspěvek na zvláštní pomůcku	375 749	631 864	830 177	789 580	95,11	210,13
Ostatní dávky zdravotně postiženým občanům	29 468		32 510	27 953	85,98	94,86
Dávky osobám se zdravotním postižením celkem	1 532 718	2 326 000	2 094 000	1 940 017	92,65	126,57
Zvýšení důchodů pro bezmocnost	8	100	100	0	x	x
Důchodové připojištění	436	500	500	395	79,00	90,60
Vyrovňání důchodů se SR	1 670	2 400	2 400	1 501	62,54	89,88
Ostatní dávky povahy sociálního zabezpečení		1 000	1 000	0	x	x
Ostatní sociální dávky celkem	2 114	4 000	4 000	1 896	47,40	89,67
Příspěvek na péči podle zákona o sociálních službách celkem ³⁾	18 428 327	20 490 000	19 957 000	19 588 778	98,15	106,30
Aktivní politika zaměstnanosti	2 595 621	5 435 869	5 151 663	4 285 714	83,19	165,11
Pasivní politika zaměstnanosti	8 759 749	9 800 000	10 770 200	9 674 752	89,83	110,45
Výplaty spojené s realizací zákona 118/2000 Sb. (insolvence)	451 799	500 000	500 000	333 208	66,64	73,75
Příspěvek na podporu zaměstnávání osob se zdravotním postižením	3 468 251	3 713 000	3 728 000	3 670 239	98,45	105,82
Státní politika zaměstnanosti celkem	15 275 420	19 448 869	20 149 863	17 963 913	89,15	117,60
Ú H R N E M	470 722 765	489 381 963	482 927 045	481 534 247	99,71	102,30

Pramen: MPSV (SZÚ 2013)

1) včetně zálohy poskytnuté v prosinci 2012 na výplatu důchodů v lednu 2013 ve výši 6 900 000 tis. Kč a bez zálohy poskytnuté v prosinci 2011 na výplatu důchodů v lednu 2012 ve výši 2 011 000 tis. Kč.

2) včetně zálohy poskytnuté v prosinci 2013 na výplatu důchodů v lednu 2014 ve výši 8 000 000 tis. Kč.

3) včetně výdajů na pojistné odváděné v souvislosti s výplatou odměny pěstouna ve výši 411 200,98 tis. Kč.

11. DÁVKY STÁTNÍ SOCIÁLNÍ PODPORY A PĚSTOUNSKÉ PÉČE

- 11.1 Vývoj vyplacených dávek státní sociální podpory a pěstounské péče
- 11.2 Počet vyplacených dávek státní sociální podpory a pěstounské péče podle krajů v roce 2013
- 11.3 Výdaje na dávky státní sociální podpory a pěstounské péče podle krajů v roce 2013
- 11.4 Strukturální rozložení výdajů na dávky státní sociální podpory a pěstounské péče v roce 2013
- 11.5 Příjemci rodičovského příspěvku podle pohlaví a krajů

VÝVOJ VYPLACENÝCH DÁVEK STÁTNÍ SOCIÁLNÍ PODPORY A PĚSTOUNSKÉ PÉČE

	Celkem za rok 2012	Celkem za rok 2013	v tom														
			leden	únor	březen	duben	květen	červen	červenec	srpen	září	říjen	listopad	prosinec			
dávky státní sociální podpory	přídavek na dítě	poč. tis. Kč	5 570 213 3 331 917	5 561 915 3 328 696	471 432 282 629	481 185 287 711	480 625 288 495	475 358 284 116	475 936 284 600	477 267 285 407	475 125 284 524	476 738 285 355	480 417 287 545	434 441 258 286	380 189 228 782	453 202 271 246	
	sociální příspěvek	poč. tis. Kč	16 790 47 590	26 -2 518	3 -215	3 -197	3 -240	6 -284	0 -185	1 -241	1 -189	1 -243	0 -187	2 -243	1 -215	1 -123	0
	příspěvek na bydlení	poč. tis. Kč	1 950 233 5 732 282	2 323 217 7 403 135	177 642 523 660	169 131 535 133	201 192 626 386	194 950 610 374	186 320 606 590	205 823 671 523	203 466 660 303	169 982 552 093	203 847 652 172	196 749 626 421	194 225 633 441	219 890 705 039	288 213 1 977 397
	rodičovský příspěvek	poč. tis. Kč	3 700 526 24 949 458	3 548 848 24 336 440	300 018 2 052 101	301 218 2 058 335	301 218 2 066 014	300 094 2 056 930	298 500 2 050 664	298 100 2 044 416	294 690 2 028 086	294 348 2 020 184	293 166 2 009 686	291 197 1 990 267	289 170 1 982 360	288 213 1 977 397	990
	porodné	poč. tis. Kč	11 030 143 847	11 324 147 748	883 11 519	1 007 13 249	1 045 13 652	848 11 049	951 12 419	1 019 13 363	763 9 917	946 12 329	995 12 902	869 11 290	1 008 13 156	12 903	214
	pohřebné	poč. tis. Kč	2 905 14 465	2 850 14 200	205 1 025	292 1 450	260 1 300	227 1 130	232 1 150	275 1 375	197 985	207 1 030	253 1 265	243 1 205	245 1 215	214	1 070
	příspěvek na úhradu potřeb dítěte	poč. tis. Kč	133 275 634 450	149 149 799 081	11 359 54 446	11 027 61 130	12 403 67 045	12 260 66 048	12 358 66 600	12 498 67 514	12 556 67 744	12 731 68 536	12 926 69 700	12 679 68 337	13 131 70 767	13 221 71 214	13 221
	příspěvek na úhradu potřeb dítěte	poč. tis. Kč	133 275 634 450	149 149 799 081	11 359 54 446	11 027 61 130	12 403 67 045	12 260 66 048	12 358 66 600	12 498 67 514	12 556 67 744	12 731 68 536	12 926 69 700	12 679 68 337	13 131 70 767	13 221 71 214	13 221
	příspěvek při převzetí dítěte	poč. tis. Kč	1 718 14 857	2 272 19 988	126 1 114	166 1 466	163 1 448	162 1 424	177 1 552	235 2 075	177 1 568	211 1 851	202 1 782	199 1 758	201 1 744	253 2 206	253
	příspěvek na zakoupení motorového vozidla	poč. tis. Kč	62 3 692	342 28 706	5 390	70 6 471	48 4 474	37 3 307	38 3 351	31 2 314	20 1 547	21 1 570	23 1 760	13 955	17 1 182	19	1 385
příspěvek při ukončení pěstounské péče	poč. tis. Kč	0 0	537 13 375	1 25	25 625	23 575	38 975	19 475	35 875	33 825	30 750	148 3 700	112 2 775	49 1 225	24	550	
Celkem počet vypl. dávek	poč.	11 494 357	11 714 943	970 822	971 162	1 006 782	993 342	983 965	1 004 886	996 703	964 896	1 001 762	946 295	888 176	986 152	986 152	
Celkem výdaje	tis. Kč	35 485 706	37 279 365	2 976 922	3 052 468	3 174 239	3 135 844	3 128 211	3 192 560	3 160 155	3 048 846	3 146 885	3 067 426	3 042 335	3 153 474	3 153 474	

Pramen: MPSV

Pozn.: poč. = počet vyplacených dávek

POČET VYPLACENÝCH DÁVEK STÁTNÍ SOCIÁLNÍ PODPORY A PĚSTOUNSKÉ PÉČE PODLE KRAJŮ V ROCE 2013

v tis. Kč

Územní jednotka	Celkový počet vyplacených dávek v roce 2013	v tom										
		dávkou státní sociální podpory					dávky pěstounské péče					
		přídavek na dítě	sociální příspěvek	příspěvek na bydlení	rodičovský příspěvek	porodné	pohřebné	příspěvek na úhradu potřeb dítěte	odměna pěstouna	příspěvek při převzetí dítěte	příspěvek při ukončení pěstounské péče	příspěvek na zakoupení motorového vozidla
Hl. město Praha	955 946	263 737	1	243 716	427 090	970	234	10 869	9 128	176	21	4
Středočeský kraj	1 193 963	542 283	1	141 624	480 901	1 253	320	14 995	12 245	252	75	14
Jihočeský kraj	678 278	342 640	0	106 573	212 556	692	175	8 904	6 532	136	37	33
Plzeňský kraj	510 742	239 117	2	68 912	186 643	567	91	8 401	6 824	136	27	22
Karlovarský kraj	409 677	211 851	0	88 630	97 948	489	77	5 758	4 800	87	18	19
Ústecký kraj	1 252 559	624 462	6	315 359	284 718	1 319	256	14 642	11 366	358	38	35
Liberecký kraj	535 415	255 668	1	115 568	151 666	532	151	6 680	4 996	113	28	12
Královéhradecký kraj	585 868	292 923	0	98 201	181 293	589	156	7 042	5 532	88	29	15
Pardubický kraj	570 636	296 410	0	88 935	171 618	475	145	7 455	5 444	102	34	18
Kraj Vysočina	548 478	297 927	0	74 288	164 899	425	126	6 203	4 503	69	24	14
Olomoucký kraj	765 517	398 458	0	140 828	206 866	746	208	10 186	8 067	107	36	15
Jihomoravský kraj	1 287 510	622 182	0	239 054	399 939	1 240	320	14 162	10 329	187	59	38
Zlínský kraj	618 612	323 950	1	98 933	181 216	507	191	7 875	5 809	77	33	20
Moravskoslezský kraj	1 801 742	850 307	14	502 596	401 495	1 520	400	25 977	18 888	384	78	83
Celkem ČR	11 714 943	5 561 915	26	2 323 217	3 548 848	11 324	2 850	149 149	114 463	2 272	537	342

Pramen: MPSV

VÝDAJE NA DÁVKY STÁTNÍ SOCIÁLNÍ PODPORY PODLE KRAJŮ V ROCE 2013

v tis. Kč

Územní jednotka	Celkové výdaje v roce 2013*	v tom										
		dávkami státní sociální podpory					dávkami péstounské péče					
		přídavek na dítě	sociální příplatek	příspěvek na bydlení	rodičovský příspěvek	porodné	pohřebné	příspěvek na úhradu potřeb dítěte	odměna pěstouna	příspěvek při převzetí dítěte	příspěvek při ukončení péstounské péče	příspěvek na zakoupení motorového vozidla
Hl. město Praha	4 377 294	156 712	-108	948 407	3 110 742	12 723	1 170	58 345	86 822	1 560	525	396
Středočeský kraj	4 328 030	322 308	-297	434 365	3 348 543	16 380	1 600	79 494	120 187	2 216	1 875	1 359
Jihočeský kraj	2 092 800	205 049	-154	306 984	1 446 431	8 990	875	47 931	71 694	1 192	925	2 883
Plzeňský kraj	1 748 364	141 926	-101	208 728	1 272 774	7 412	445	44 728	68 659	1 201	650	1 942
Karlovarský kraj	1 131 682	125 550	-77	288 196	630 289	6 389	385	32 140	46 063	776	475	1 496
Ústecký kraj	3 475 453	370 411	-469	1 066 786	1 818 214	17 216	1 260	77 166	117 806	3 133	950	2 980
Liberecký kraj	1 655 674	152 131	-181	375 121	1 029 174	6 923	755	36 566	52 342	995	700	1 148
Královéhradecký kraj	1 832 539	175 689	-98	305 994	1 245 494	7 664	775	37 376	56 800	771	725	1 349
Pardubický kraj	1 740 973	178 556	-57	262 417	1 187 351	6 240	725	40 701	61 646	890	850	1 654
Kraj Vysočina	1 610 332	180 140	-136	205 051	1 133 142	5 587	625	33 994	49 438	605	600	1 286
Olomoucký kraj	2 230 205	240 251	-106	432 155	1 408 402	9 692	1 040	53 871	81 931	932	900	1 137
Jihomoravský kraj	4 153 161	374 119	-242	792 551	2 773 567	16 155	1 595	76 011	113 297	1 653	1 450	3 005
Zlínský kraj	1 846 088	196 463	-99	274 229	1 259 736	6 650	950	41 816	62 993	699	825	1 826
Moravskoslezský kraj	5 056 770	509 391	-393	1 502 151	2 672 581	19 728	2 000	138 942	200 836	3 364	1 925	6 245
Celkem ČR	37 279 365	3 328 696	-2 518	7 403 135	24 336 440	147 749	14 200	799 081	1 190 514	19 987	13 375	28 706

Pramen: MPSV (IS OKstat)

*včetně doplatků, přeplatků a vratek

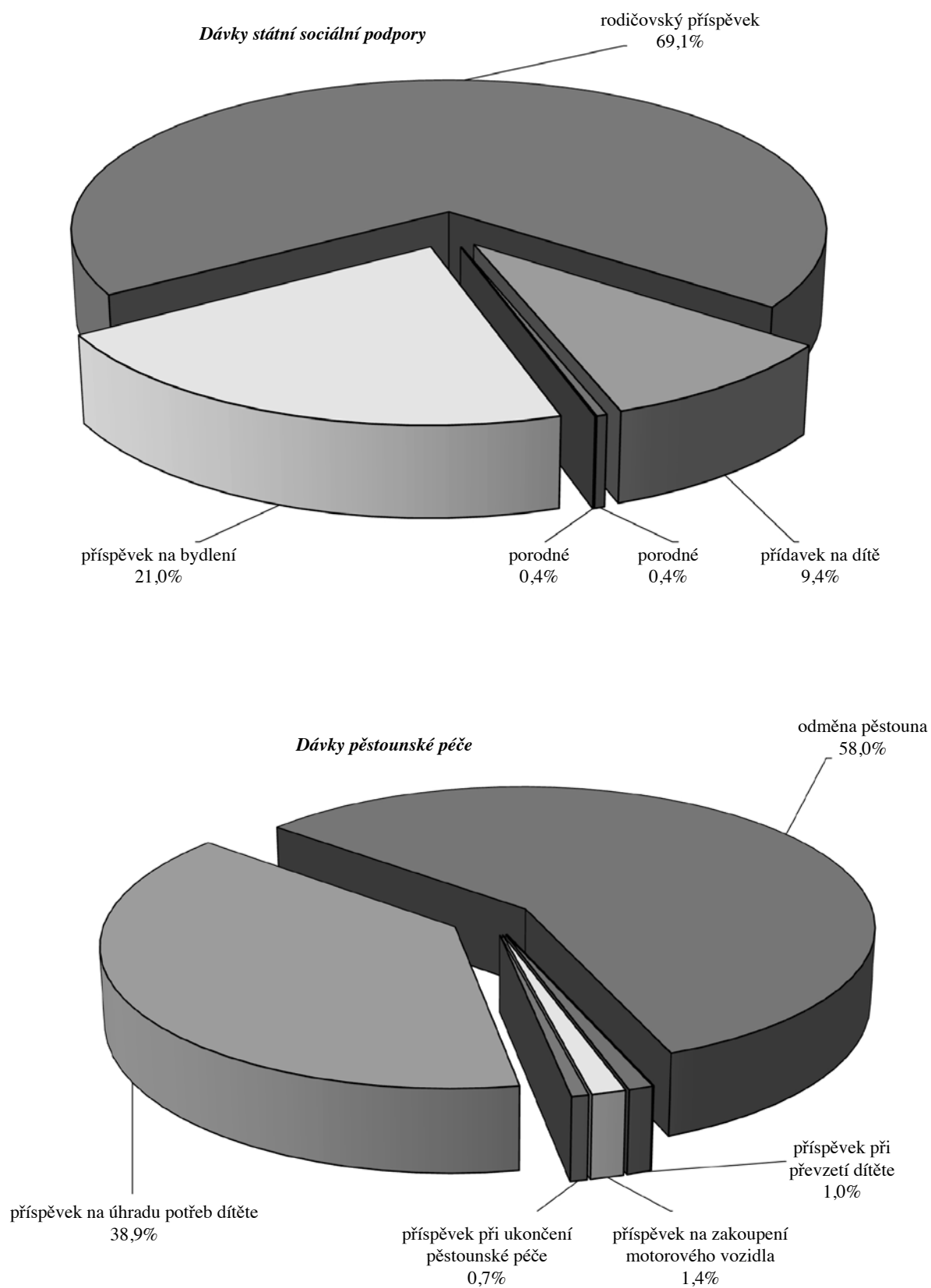
STRUKTURÁLNÍ ROZLOŽENÍ VÝDAJŮ NA DÁVKY STÁTNÍ SOCIÁLNÍ PODPORY A PĚSTOUNSKÉ PÉČE V ROCE 2013

PŘÍJEMCI RODIČOVSKÉHO PŘÍSPĚVKU PODLE POHLAVÍ A KRAJŮ

Územní jednotka (trvale bydlící příjemce)	Průměrný měsíční počet příjemců rodičovského příspěvku					
	rok 2012			rok 2013		
	žena	muž	celkem	žena	muž	celkem
Hl. město Praha	35 104	737	35 841	34 103	746	34 849
Středočeský kraj	40 275	575	40 850	38 800	583	39 383
Jihočeský kraj	18 000	226	18 226	17 321	235	17 556
Plzeňský kraj	15 804	234	16 038	15 019	221	15 240
Karlovarský kraj	8 379	214	8 593	7 847	213	8 060
Ústecký kraj	24 468	470	24 938	23 022	479	23 501
Liberecký kraj	12 882	192	13 074	12 208	196	12 404
Královéhradecký kraj	15 339	233	15 572	14 527	231	14 758
Pardubický kraj	14 441	219	14 660	13 839	201	14 040
Kraj Vysočina	13 994	179	14 173	13 375	167	13 542
Jihomoravský kraj	33 440	434	33 874	32 278	445	32 723
Olomoucký kraj	17 622	281	17 903	16 741	279	17 020
Moravskoslezský kraj	33 720	597	34 317	31 889	539	32 428
Zlínský kraj	15 473	180	15 653	14 687	172	14 859
Ostatní	2 487	530	3 017	2 649	540	3 189
Celkem ČR	301 428	5 301	306 729	288 305	5 247	293 552

Pramen: MPSV (IS OKstat)

Poznámka: počet příjemců je dán počtem řádně vyplacených dávek za sledované období bez ohledu na okamžik výplaty

12. LÉKAŘSKÁ POSUDKOVÁ SLUŽBA

- 12.1 Počty posudků zpracovaných posudkovými komisemi (posudky komisí MPSV ve vztahu k posudkům orgánů I. stupně – změny)
- 12.2 Vývoj zjišťovacích prohlídek a kontrolních lékařských prohlídek (podle druhu invalidity)
- 12.3 Vývoj počtu ostatních posudků
- 12.4 Statistika řízení dle předmětu

POČTY POSUDKŮ ZPRACOVANÝCH POSUDKOVÝMI KOMISEMI (posudky komisí MPSV ve vztahu k posudkům orgánů 1. stupně - změny)

Datašovaná pracoviště MPSV	Počet posudků - rok 2013																							
	o invaliditě		o bezmocnosti		o osobách zdravotně znevýhodněných		o dlohod. nezpřizn. zdrav. stavu dítěte		pro účely mimořádných výhod		pro účely dávek soc. péče		pro účely dávek st. soc. podpory		hodnocení stupně závislosti		příspěvek na zvl. pomůcku		příkaz osoby se zdravot. postižením		příspěvek na mobilitu		celkem	
	celkem	z toho změn počet	celkem	z toho změn počet	celkem	z toho změn počet	celkem	z toho změn počet	celkem	z toho změn počet	celkem	z toho změn počet	celkem	z toho změn počet	celkem	z toho změn počet	celkem	z toho změn počet	celkem	z toho změn počet	celkem	z toho změn počet	celkem	z toho změn počet
Praha	128	36	2	0	0	0	1	0	2	1	0	2	2	2 833	1 187	351	72	1 093	144	1 266	205	16,2	5 679	1 647
Č. Budějovice	52	17	0	0	0	0	0	0	2	0	0	0	0	1 002	565	167	28	382	95	322	55	17,1	1 927	760
Přízeň	81	21	0	0	0	0	0	0	0	0	0	0	0	903	449	144	26	373	56	543	110	20,3	2 044	662
Ústí n. L.	30	11	0	0	0	0	0	0	0	0	0	0	0	1 193	659	168	17	411	172	355	65	18,3	2 159	924
Hradec Králové	99	32	0	0	0	0	0	0	1	0	0	0	0	1 386	735	231	25	362	76	551	60	10,9	2 630	928
Brno	126	24	2	0	0	2	0	0	1	0	0	0	0	2 680	807	398	56	715	43	914	96	10,5	4 839	1 026
Ostrava	178	44	2	1	0	0	0	0	3	1	33,3	0	0	1 842	725	400	38	357	63	723	95	13,1	3 505	967
Celkem	694	185	6	1	0	3	0	0,0	9	2	2,2	2	2	11 839	5 127	1 859	262	3 693	649	4 674	686	14,7	22 783	6 914

Pramen: MPSV

VÝVOJ ZJIŠŤOVACÍCH PROHLÍDEK A KONTROLNÍCH LÉKAŘSKÝCH PROHLÍDEK (PODLE DRUHU INVALIDITY)

Územní jednotka	Rok 2012						Rok 2013							
	IP	ID	IT	invalidita celkem	žádána invalidita	ZjP	KLP	IP	ID	IT	invalidita celkem	žádána invalidita	ZjP	KLP
Hlavní město Praha	1 319	765	1 475	3 559	606	4 165	12 483	1 198	743	1 329	3 270	683	3 953	9 252
Středočeský kraj	1 881	727	1 515	4 123	1 557	5 680	15 436	1 674	639	1 440	3 753	1 346	5 099	12 166
Jihočeský kraj	1 102	395	680	2 177	1 054	3 231	6 970	1 066	330	611	2 007	944	2 951	6 413
Plzeňský kraj	961	398	868	2 227	568	2 795	7 047	1 019	393	815	2 227	579	2 806	6 881
Karlovarský kraj	493	223	471	1 187	504	1 691	3 276	490	208	414	1 112	469	1 581	2 974
Ústecký kraj	2 032	662	1 279	3 973	1 346	5 319	10 404	2 096	620	1 322	4 038	1 354	5 392	10 611
Liberecký kraj	877	340	493	1 710	585	2 295	3 186	750	327	508	1 585	626	2 211	3 504
Královéhradecký kraj	792	275	780	1 847	709	2 556	7 251	795	259	698	1 752	657	2 409	6 035
Pardubický kraj	868	311	603	1 782	734	2 516	6 159	943	257	556	1 756	759	2 515	5 689
Kraj Vysočina	772	302	556	1 630	605	2 235	4 709	714	335	557	1 606	582	2 188	4 083
Jihomoravský kraj	2 275	752	1 344	4 371	1 703	6 074	14 755	2 262	689	1 258	4 209	1 506	5 715	13 016
Olomoucký kraj	963	241	710	1 914	996	2 910	5 643	917	198	708	1 823	838	2 661	5 025
Moravskoslezský kraj	2 095	684	1 553	4 332	2 720	7 052	8 773	2 004	669	1 654	4 327	2 257	6 584	9 092
Zlínský kraj	1 019	325	762	2 106	865	2 971	6 316	942	318	747	2 007	765	2 772	5 840
Celkem ČR	17 449	6 400	13 089	36 938	14 552	51 490	112 408	16 870	5 985	12 617	35 472	13 365	48 837	100 581

Pramen: ČSSZ

IP = invalidita prvního stupně

ID = invalidita druhého stupně

IT = invalidita třetího stupně

ZjP = zjišťovací lékařská prohlídka

KLP = kontrolní lékařská prohlídka

částecná / plná = zahrnuje zbytky posudků z roku 2009 provedené v roce 2010 dle staré legislativy

VÝVOJ POČTU OSTATNÍCH POSUDKŮ

Územní jednotka	Rok 2012												
	OZZ	BZM	MV	Děti	SSP	PND	jiné	opravné	závislost	mobilita	příspěvek ZP	průkaz OZP	celkem
Hlavní město Praha	49	6	1 676	19	129	1 229	203	672	15 163	3 228	655	2 568	25 597
Středočeský kraj	72	6	1 492	24	101	1 711	177	1 373	14 853	4 326	983	4 231	29 349
Jihočeský kraj	133	0	840	9	41	1 621	101	731	10 149	2 164	691	1 820	18 300
Plzeňský kraj	71	3	808	7	40	780	89	381	7 428	2 315	574	1 145	13 641
Karlovarský kraj	13	5	293	3	39	369	31	274	4 246	1 217	282	339	7 111
Ústecký kraj	128	3	829	29	125	959	83	508	12 917	3 405	982	3 079	23 047
Liberecký kraj	96	4	509	7	55	626	43	271	6 549	1 077	385	966	10 588
Královéhradecký kraj	134	0	739	5	44	590	98	590	8 397	2 109	628	1 176	14 510
Pardubický kraj	221	1	872	16	68	644	105	519	9 134	2 154	630	1 162	15 526
Kraj Vysočina	42	0	443	3	42	550	33	364	7 212	1 421	527	1 022	11 659
Jihomoravský kraj	141	13	1 254	29	83	1 683	120	994	18 047	3 643	1 015	2 919	29 941
Olomoucký kraj	243	2	837	9	64	1 275	103	578	10 822	2 824	704	1 423	18 884
Moravskoslezský kraj	373	1	1 159	19	172	2 080	222	1 549	20 538	4 162	1 582	1 141	32 998
Zlínský kraj	183	2	721	27	44	906	73	590	10 715	3 355	731	926	18 273
Celkem ČR	1 899	46	12 472	206	1 047	15 023	1 481	9 394	156 170	37 400	10 369	23 917	269 424

Územní jednotka	Rok 2013									
	BZM	Děti	PND	jiné	opravné	závislost	mobilita	příspěvek ZP	průkaz OZP	celkem
Hlavní město Praha	6	17	1 503	0	622	12 210	3 449	786	4 772	23 365
Středočeský kraj	4	30	1 733	0	1 106	14 557	4 950	1 252	5 606	29 238
Jihočeský kraj	0	2	1 719	0	644	8 761	1 737	759	1 734	15 356
Plzeňský kraj	0	7	1 020	0	417	8 359	2 587	795	2 188	15 373
Karlovarský kraj	3	4	439	0	215	3 978	1 077	330	608	6 654
Ústecký kraj	3	13	1 033	1	547	12 502	4 302	1 102	4 869	24 372
Liberecký kraj	3	9	598	0	225	5 989	1 089	457	1 086	9 456
Královéhradecký kraj	1	6	654	2	353	7 965	2 313	682	1 427	13 403
Pardubický kraj	0	4	758	1	491	8 273	2 286	730	1 133	13 676
Kraj Vysočina	1	4	694	2	285	6 963	967	603	1 319	10 838
Jihomoravský kraj	22	23	1 787	4	798	16 691	4 687	1 206	4 508	29 726
Olomoucký kraj	4	5	1 453	0	431	9 744	2 055	879	1 514	16 085
Moravskoslezský kraj	3	11	2 191	4	1 229	19 292	3 504	2 234	2 146	30 614
Zlínský kraj	3	13	938	0	473	8 801	1 704	754	1 175	13 861
Celkem ČR	53	148	16 520	14	7 836	144 085	36 707	12 569	34 085	252 017

Pramen: ČSSZ

OZZ = osoba zdravotně znevýhodněná

BZM = bezmocnost

MV = mimořádné výhody

Děti = posouzení dětí pro důchodový zákon

SSP = státní sociální podpora

PND = prodloužení nemocenských dávek po vyčerpání podpůrčí doby

Jiné = posudky pro nepojistné systémy mimo uvedené

Opravné = posudky v rámci odvolacích řízení

Závislost = posouzení stupně závislosti

STATISTIKA ŘÍZENÍ DLE PŘEDMĚTU ŘÍZENÍ

Předmět řízení	31. 12. 2012 NEVYŘÍZENO		1. 1. 2013 - 31. 12. 2013										31. 12. 2013 NEVYŘÍZENO			
			DOŠLO *)	VRÁCENO	neuznáno	UKONČENO POSUDKEM					jiný výsledek	součet			po lhůtě	
	stupně jednotlivých posuzování															
	po lhůtě	1	2	3	4	5	1	2	3	4	5	po lhůtě	po lhůtě			
dlouhodobý nepříznivý zdravotní stav dítěte	8	2	88	7	neuznáno 15	uznáno 61						76	4	13	1	
příspěvek na péči, řízení dle zákona č. 108/2006 Sb.	19 649	2 213	143 277	1 214	neuznáno 20 009	uznáno 38 131	I.stupeň 36 411	II.stupeň 29 923	III.stupeň 19 589	IV.stupeň		22	144 085	15 591	17 214	510
příspěvek na úpravu bytu			0	1	neuznáno 0	uznáno 0										
příspěvek na individuální dopravu			0	1	neuznáno 0	uznáno 0										
invalidita – typ řízení kontrolní	14 092	634	89 727	2 117	neupřizněno 3 268	částecně 0	plná 37 342	I.stupeň 17 356	II.stupeň 30 371	III.stupeň	33	88 370	9 501	13 241	566	
invalidita – typ řízení zjišťovací	5 752	993	49 980	1 858	neupřizněno 13 330	částecně 0	plná 16 870	I.stupeň 5 985	II.stupeň 12 617	III.stupeň	35	48 837	11 246	4 958	599	
invalidita – typ řízení zjišťovací změna stupně invalidity	1 452	237	12 331	401	neupřizněno 56	částecně 0	plná 0	I.stupeň 2 863	II.stupeň 4 622	III.stupeň 4 663	7	12 211	2 994	1 156	152	
bezmocnost	3		53	1	nevyhovuje 8	vyhovuje 16	částecně	převážně 21	plná 8			53	1	2		
prodloužení výplaty nemocenského	1 026	48	17 365	592	neuznáno 1 913	uznáno 14 607						16 520	339	1 225	23	
děti – MP	7	1	70	2	neuznáno 9	uznáno 63						72	5	3		
řízení o příspěvku na mobilitu podle ust. § 22 odst.1 ve vztahu k § 6 odst. 1 zákona č.329/2011 Sb.	5 281	529	35 271	521	neuznáno 20 181	uznáno 16 525					1	36 707	3 885	3 232	165	
řízení o příspěvku na zvláštní pomůcku pro osobu s těžkou vadou nosného či pohybového ústrojí podle § 22 odst. 1 ve vztahu k § 9 zákona č. 329/2011 Sb.	308	20	3 770	62	neuznáno 1 257	uznáno 2 432						3 689	235	317	12	
řízení o příspěvku na zvláštní pomůcku pro osobu s těžkým zrakovým postižením podle ust. § 22 odst.1 ve vztahu k § 9 zákona č. 329/2011 Sb.	187	18	1 723	22	neuznáno 256	uznáno 1 429					1	1 686	182	200	3	
řízení o příspěvku na zvláštní pomůcku pro osobu s těžkým sluch. postižením podle ust. § 22 odst.1 ve vztahu k § 9 odst. 1 zákona č. 329/2011 Sb.	56	4	384	17	neuznáno 154	uznáno 211						365	46	57	2	
řízení o příspěvku na zvláštní pomůcku na zakoupení motorového vozidla podle ust. § 22 odst. 1 ve vztahu k § 9 odst. 2 a násl. zákona č. 329/2011 Sb.	686	87	6 833	97	neuznáno 3 945	uznáno 2 884						6 829	640	578	38	
řízení o výpůjčce zvláštní pomůcky pro osobu s těžkou vadou nosného nebo pohybového ústrojí podle § 13 zákona č. 329/2011 Sb.	14	1			neuznáno 3	uznáno 11						14	4			
řízení o přiznání průkazu pro osoby se zdravotním postižením podle § 35 zákona č. 329/2011 Sb.	5 593	710	32 006	617	neuznáno 17 233	I.stupeň 5 593	II.stupeň 2 722	III.stupeň 8 526			11	34 085	4 214	2 829	167	
ostatní																
CELKEM ČR	54 115	5 497	392 878	7 530	81 637	81 947	39 149	95 545	47 560	47 651	110	393 599	48 887	45 025	2 238	

Pramen: ČSSZ

*) počet přijatých žádostí o provedení posudku

13. NEMOCENSKÉ POJIŠTĚNÍ

- 13.1 Základní ukazatele nemocenského pojištění v roce 2013
- 13.2 Procento pracovní neschopnosti pro nemoc a úraz v roce 2013
- 13.3 Dávky nemocenského pojištění v roce 2013
- 13.4 Ukončené případy dočasné pracovní neschopnosti v roce 2013

ZÁKLADNÍ UKAZATELE NEMOCENSKÉHO POJIŠTĚNÍ V ROCE 2013

Ukazatel	Pracovní neschopnost pro			c e l k e m
	nemoc	pracovní úraz	ostatní úraz	
Počet nově hlášených případů PN	1 168 060	42 927	120 490	1 331 477
Počet kalendářních dnů PN	49 581 866	2 391 689	6 613 135	58 586 690
Počet nově hlášených případů PN na 100 pojištěnců	26,31	0,97	2,71	29,99
Průměrné procento PN	3,06	0,15	0,41	3,62
Počet kalendářních dnů PN na 1 nově hlášený případ	42,45	55,72	54,89	44,00
Průměrný denní stav práce neschopných	135 841	6 553	18 117	160 511
Průměrný počet nemocensky pojištěných	x	x	x	4 440 326

Pramen: ČSÚ - Pracovní neschopnost pro nemoc a úraz v ČR za rok 2013

PROCENTO PRACOVNÍ NESCHOPNOSTI PRO NEMOC A ÚRAZ V ROCE 2013

Územní jednotka	Průměrné procento pracovní neschopnosti pro			
	nemoc	pracovní úraz	ostatní úraz	celkem
Hlavní město Praha	2,30	0,08	0,27	2,65
Středočeský kraj	3,10	0,15	0,39	3,64
Jihočeský kraj	3,57	0,22	0,57	4,35
Plzeňský kraj	3,37	0,22	0,47	4,05
Karlovarský kraj	3,24	0,16	0,40	3,79
Ústecký kraj	3,34	0,21	0,40	3,95
Liberecký kraj	3,53	0,16	0,46	4,15
Královéhradecký kraj	3,03	0,18	0,45	3,66
Pardubický kraj	3,09	0,16	0,44	3,69
Kraj Vysočina	3,21	0,21	0,48	3,90
Jihomoravský kraj	3,11	0,13	0,43	3,67
Olomoucký kraj	6,25	0,15	0,43	3,82
Zlínský kraj	3,70	0,16	0,56	4,41
Moravskoslezský kraj	3,66	0,17	0,49	4,32
Celkem ČR	3,06	0,15	0,41	3,62

Pramen: ČSÚ - Pracovní neschopnost pro nemoc a úraz v ČR za rok 2013

DÁVKY NEMOCENSKÉHO POJIŠTĚNÍ V ROCE 2013

Dávka nemocenského pojištění	Průměrný měsíční počet případů výplaty (v tis.)	Celkové roční výdaje (v mil. Kč)
Nemocenské	133,6	12 035,5
Ošetrovné	30,2	842,6
Peněžitá pomoc v mateřství	44,7	7 258,4
Vyrovňovací příspěvek v těhotenství a mateřství	0,1	7,0
Celkem	208,6	20 143,4

Pramen: ČSSZ

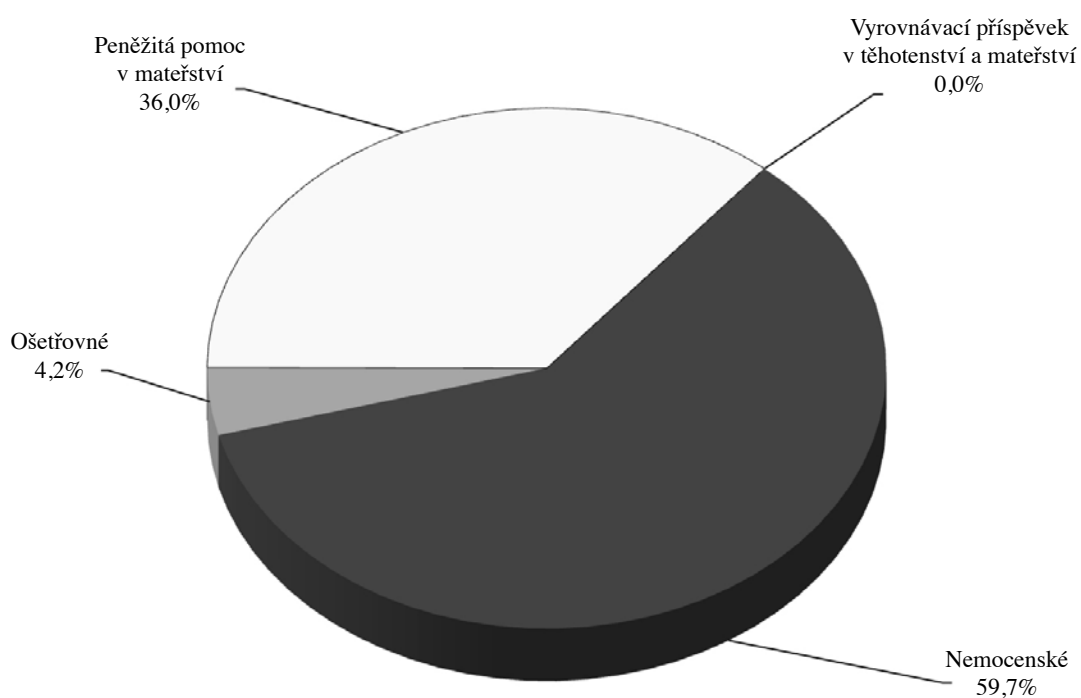
STRUKTURA VÝDAJŮ NA DÁVKY NEMOCENSKÉHO POJIŠTĚNÍ

UKONČENÉ PŘÍPADY DOČASNÉ PRACOVNÍ NESCHOPNOSTI V ROCE 2013

Délka trvání případu	Počet ukončených případů dočasné pracovní neschopnosti			Počet prostonaných dnů		
	celkem	muži	ženy	celkem	muži	ženy
1 - 3 dní	53 955	26 511	27 444	124 971	61 306	63 665
4 - 14 dní	551 464	270 440	281 024	4 958 975	2 420 793	2 538 182
15 - 21 dní	186 851	87 964	98 887	3 298 286	1 554 889	1 743 397
22 - 30 dní	117 014	56 234	60 780	2 985 983	1 437 545	1 548 438
31 - 60 dní	172 183	84 515	87 668	7 430 016	3 641 658	3 788 358
61 - 90 dní	80 450	39 007	41 443	5 959 715	2 888 563	3 071 152
91 - 180 dní	95 780	41 344	54 436	12 273 056	5 181 334	7 091 722
181 - 270 dní	34 483	12 920	21 563	7 356 027	2 816 922	4 539 105
271 - 365 dní	18 407	8 856	9 551	5 877 695	2 833 411	3 044 284
> 365 dní	16 303	8 119	8 184	6 868 599	3 427 815	3 440 784
Celkem	1 326 890	635 910	690 980	57 133 323	26 264 236	30 869 087

Pramen: ČSSZ

14. DÁVKY POMOCI V HMOTNÉ NOUZI, DÁVKY PRO OSOBY SE ZDRAVOTNÍM POSTIŽENÍM, PŘÍSPĚVEK NA PÉČI

- 14.1 Vývoj výdajů a počtu příspěvků na živobytí
- 14.2 Vývoj výdajů a počtu doplatků na bydlení
- 14.3 Vývoj výdajů a počtu dávek mimořádné okamžité pomoci
- 14.4 Vývoj výdajů a počtu příspěvků na péči
- 14.5 Počet a suma vyplacených příspěvků na péči podle věku a stupně závislosti v roce 2013
- 14.6 Vývoj výdajů a počtu příspěvků na mobilitu
- 14.7 Vývoj výdajů a počtu příspěvků na zvláštní pomůcku

VÝVOJ VÝDAJŮ A POČTU PŘÍSPĚVKŮ NA ŽIVOBYTÍ

Územní jednotka	Výdaje (v tis. Kč)		Meziroční index v %	Průměrný měsíční počet vyplacených dávek*		Meziroční index v %
	rok 2012	rok 2013		rok 2012	rok 2013	
Hl. město Praha	231 356	345 039	149,1	5 193	7 764	149,5
Středočeský kraj	454 993	604 191	132,8	9 135	12 257	134,2
Jihočeský kraj	274 603	347 057	126,4	5 471	7 112	130,0
Plzeňský kraj	226 320	279 018	123,3	4 601	5 863	127,4
Karlovarský kraj	262 684	325 366	123,9	5 104	6 543	128,2
Ústecký kraj	1 053 107	1 306 924	124,1	19 014	24 255	127,6
Liberecký kraj	277 550	343 896	123,9	5 386	6 901	128,1
Královéhradecký kraj	261 081	339 142	129,9	5 101	6 852	134,3
Pardubický kraj	236 006	292 925	124,1	4 610	5 820	126,2
Kraj Vysočina	171 467	210 779	122,9	3 418	4 329	126,7
Jihomoravský kraj	566 352	704 610	124,4	11 053	14 057	127,2
Olomoucký kraj	476 404	607 529	127,5	9 530	12 413	130,3
Zlínský kraj	228 619	285 347	124,8	4 870	6 115	125,6
Moravskoslezský kraj	1 188 965	1 471 931	123,8	23 708	30 114	127,0
CELKEM ČR	5 909 507	7 463 752	126,3	116 194	150 395	129,4

Pramen: MPSV

* včetně zpětně vyplacených dávek

VÝVOJ VÝDAJŮ A POČTU DOPLATKŮ NA BYDLENÍ

Územní jednotka	Výdaje (v tis. Kč)		Meziroční index v %	Průměrný měsíční počet vyplacených dávek*		Meziroční index v %
	rok 2012	rok 2013		rok 2012	rok 2013	
Hl. město Praha	95 177	173 650	182,4	1 926	3 303	171,5
Středočeský kraj	150 201	265 721	176,9	3 006	4 999	166,3
Jihočeský kraj	71 268	117 531	164,9	1 754	2 743	156,4
Plzeňský kraj	72 071	117 614	163,2	1 457	2 454	168,4
Karlovarský kraj	60 526	107 941	178,3	1 622	2 664	164,2
Ústecký kraj	253 630	425 783	167,9	6 699	10 704	159,8
Liberecký kraj	73 646	126 073	171,2	1 916	2 948	153,9
Královéhradecký kraj	54 169	94 724	174,9	1 535	2 485	161,9
Pardubický kraj	38 594	60 247	156,1	1 102	1 602	145,4
Kraj Vysočina	40 166	68 909	171,6	1 038	1 642	158,1
Jihomoravský kraj	132 437	225 720	170,4	3 355	5 345	159,3
Olomoucký kraj	142 725	252 859	177,2	3 539	5 604	158,3
Zlínský kraj	66 046	112 832	170,8	1 895	2 887	152,3
Moravskoslezský kraj	422 661	663 997	157,1	10 326	15 706	152,1
CELKEM ČR	1 673 317	2 813 599	168,1	41 169	65 084	158,1

Pramen: MPSV

* včetně zpětně vyplacených dávek

VÝVOJ VÝDAJŮ A POČTU DÁVEK MIMORÁDNÉ OKAMŽITÉ POMOCI

Územní jednotka	Výdaje (v tis. Kč)		Meziroční index v %	Průměrný měsíční počet vyplacených dávek*		Meziroční index v %
	rok 2012	rok 2013		rok 2012	rok 2013	
Hl. město Praha	12 359	18 331	148,3	453	397	87,7
Středočeský kraj	11 938	27 722	232,2	404	483	119,6
Jihočeský kraj	11 511	17 245	149,8	310	415	133,8
Plzeňský kraj	3 910	3 608	92,3	179	157	87,8
Karlovarský kraj	7 393	5 571	75,4	238	201	84,6
Ústecký kraj	11 804	44 372	375,9	512	949	185,2
Liberecký kraj	7 622	7 022	92,1	319	285	89,3
Královéhradecký kraj	5 412	10 761	198,8	188	264	140,5
Pardubický kraj	5 683	5 683	100,0	198	229	115,4
Kraj Vysočina	4 294	3 500	81,5	142	134	94,2
Jihomoravský kraj	19 159	20 277	105,8	633	719	113,6
Olomoucký kraj	28 620	32 393	113,2	1016	1 089	107,2
Zlínský kraj	9 875	8 566	86,7	338	318	94,1
Moravskoslezský kraj	28 646	27 315	95,4	878	949	108,1
CELKEM ČR	168 226	232 364	138,1	5 808	6 589	113,4

Pramen: MPSV

* včetně zpětně vyplacených dávek

VÝVOJ VÝDAJŮ A POČTU PŘÍSPĚVKŮ NA PÉČI

Územní jednotka	Výdaje (v tis. Kč)		Meziroční index v %	Průměrný měsíční počet vyplacených dávek*		Meziroční index v %
	rok 2012	rok 2013		rok 2012	rok 2013	
Hl. město Praha	1 389 891	1 540 550	110,8	25 692	27 463	106,9
Středočeský kraj	1 781 220	1 894 635	106,4	31 215	32 604	104,5
Jihočeský kraj	1 256 912	1 306 073	103,9	20 608	21 069	102,2
Plzeňský kraj	1 010 597	1 105 292	109,4	16 456	17 353	105,4
Karlovarský kraj	463 123	506 097	109,3	7 415	8 042	108,4
Ústecký kraj	1 536 783	1 673 098	108,9	25 950	27 366	105,5
Liberecký kraj	774 128	816 030	105,4	13 605	13 964	102,6
Královéhradecký kraj	981 649	1 039 581	105,9	17 284	17 771	102,8
Pardubický kraj	1 022 769	1 075 753	105,2	16 972	17 512	103,2
Kraj Vysočina	1 062 002	1 094 228	103,0	17 493	17 738	101,4
Jihomoravský kraj	2 194 578	2 338 646	106,6	36 574	38 240	104,6
Olomoucký kraj	1 224 039	1 259 399	102,9	20 688	21 058	101,8
Zlínský kraj	1 363 678	1 382 563	101,4	21 885	21 961	100,3
Moravskoslezský kraj	2 329 740	2 512 643	107,9	37 610	39 170	104,1
CELKEM ČR	18 391 109	19 544 589	106,3	309 446	321 311	103,8

Pramen: MPSV

* včetně zpětně vyplacených dávek

POČET A SUMA VYPLACENÝCH PŘÍSPĚVKŮ NA PÉČI PODLE VĚKU A STUPNĚ ZÁVISLOSTI V ROCE 2013

	Průměrný měsíční počet vyplacených dávek (v tis.)		Výdaje (v mil. Kč)		celkem
	věk oprávněné osoby		věk oprávněné osoby		
	do 18 let	18 a více let	do 18 let	18 a více let	
I. stupeň závislosti	11,1	97,5	455	973	1 427
II. stupeň závislosti	6,1	97,3	470	4 580	5 050
III. stupeň závislosti	4,6	63,5	531	5 914	6 445
IV. stupeň závislosti	5,1	36,2	774	5 033	5 807
ostatní*	x	x	37	779	816
CELKEM ČR	26,8	294,5	2 267	17 278	19 545

Pramen: MPSV

* zahrnuje ostatní související náklady (vliv doplatků, přeplatků, vratek)

DÁVKY PRO OSOBY SE ZDRAVOTNÍM POSTIŽENÍM

Územní jednotka	Výdaje (v tis. Kč)		Meziroční index v %	Průměrný měsíční počet vyplacených dávek*		Meziroční index v %
	rok 2012	rok 2013		rok 2012	rok 2013	
Hl. město Praha	88 204	102 032	115,7	18 366	21 446	116,8
Středočeský kraj	108 452	117 970	108,8	22 577	24 716	109,5
Jihočeský kraj	79 978	85 940	107,5	16 664	17 991	108,0
Plzeňský kraj	62 582	70 603	112,8	13 031	14 779	113,4
Karlovarský kraj	19 292	22 891	118,7	4 021	4 803	119,4
Ústecký kraj	73 767	82 946	112,4	15 271	17 360	113,7
Liberecký kraj	55 399	60 506	109,2	11 536	12 648	109,6
Královéhradecký kraj	60 342	66 059	109,5	12 564	13 828	110,1
Pardubický kraj	51 266	57 424	112,0	10 676	12 016	112,6
Kraj Vysočina	64 999	68 610	105,6	13 536	14 348	106,0
Jihomoravský kraj	116 480	126 537	108,6	24 251	26 508	109,3
Olomoucký kraj	60 727	67 337	110,9	12 647	14 093	111,4
Zlínský kraj	74 516	77 104	103,5	15 521	16 124	103,9
Moravskoslezský kraj	91 918	110 040	119,7	19 135	23 039	120,4
CELKEM ČR	1 007 922	1 116 000	110,7	209 796	233 698	111,4

Pramen: MPSV

* včetně zpětně vyplacených dávek

VÝVOJ VÝDAJŮ A POČTU PŘÍSPĚVKŮ NA ZVLÁŠTNÍ POMŮCKU

Územní jednotka	Výdaje (v tis. Kč)		Meziroční index v %	Celkový počet vyplacených příspěvků na zvláštní pomůcku za sledovaný rok		Meziroční index v %
	rok 2012	rok 2013		rok 2012	rok 2013	
Hl. město Praha	20 862	56 849	272,5	159	512	322,0
Středočeský kraj	60 751	78 391	129,0	471	679	144,2
Jihočeský kraj	22 432	51 892	231,3	202	467	231,2
Plzeňský kraj	15 676	49 306	314,5	132	439	332,6
Karlovarský kraj	10 011	22 751	227,3	77	178	231,2
Ústecký kraj	36 655	67 948	185,4	285	549	192,6
Liberecký kraj	15 589	33 765	216,6	126	269	213,5
Královéhradecký kraj	23 285	45 739	196,4	192	386	201,0
Pardubický kraj	20 400	43 345	212,5	144	383	266,0
Kraj Vysočina	27 401	39 064	142,6	183	341	186,3
Jihomoravský kraj	30 686	78 684	256,4	285	725	254,4
Olomoucký kraj	19 689	48 253	245,1	179	484	270,4
Zlínský kraj	21 902	47 933	218,9	199	405	203,5
Moravskoslezský kraj	50 208	123 985	246,9	434	1 059	244,0
CELKEM ČR	375 547	787 905	209,8	3 068	6 876	224,1

Pramen: MPSV

SEZNAM ZKRATEK

APZ	aktivní politika zaměstnanosti
ARIS	Automatizovaný rozpočtový informační systém
ČNB	Česká národní banka
ČSSZ	Česká správa sociálního zabezpečení
ČSÚ	Český statistický úřad
ESF	Evropský sociální fond
HDP	hrubý domácí produkt
CHPD	chráněná pracovní dílna
CHPM	chráněné pracovní místo
ISHN/SS	Informační systém hmotné nouze a sociálních služeb
ISPROFIN	Informační systém programového financování
MN	míra nezaměstnanosti
MPOD	mezinárodněprávní ochrana dětí
MPSV	Ministerstvo práce a sociálních věcí
MZdr	Ministerstvo zdravotnictví
NH	národní hospodářství
NRP	náhradní rodinná péče
OSPOD	orgán sociálně-právní ochrany dětí
OSS	organizační složky státu
OZP	osoba se zdravotním postižením
PN	pracovní neschopnost
SSP	státní sociální podpora
SSZ	Správa služeb zaměstnanosti
SÚIP	Státní úřad inspekce práce
SÚPM	společensky účelná pracovní místa
SZÚ	státní závěrečný účet
TP	osoba těžce postižená
TŘ	trestní řád
ÚP	úřad práce
ÚSO	úplné střední odborné vzdělání s maturitou
ÚSP	ústavní sociální péče
ÚSV	úplné střední vzdělání
VaV	výzkum a vývoj
VPM	volné pracovní místo
VPP	veřejně prospěšné práce
ZPS	změněná pracovní schopnost
ZR	zákon o rodině

Účelová neperiodická publikace

**STATISTICKÁ ROČENKA
Z OBLASTI PRÁCE A SOCIÁLNÍCH VĚCÍ
2013**

Zpracoval odbor analýz a statistik MPSV.
Vyšlo v roce 2014, 148 stran, 350 výtisků, vydání první.
Ministerstvo práce a sociálních věcí,
Na Poříčnickém právu 1, 128 00 Praha 2.
Sazba a zajištění tisku ARTEDIT, spol. s r. o., Praha

ISBN 978-80-7421-075-4

Neprodejně