

**STATISTICKÁ ROČENKA
Z OBLASTI PRÁCE A SOCIÁLNÍCH VĚCÍ
2017**

Praha 2018



OBSAH

ÚVOD	6
1. OBYVATELSTVO	7
1.1 Složení obyvatelstva podle pohlaví v jednotlivých okresech ČR	8
1.2 Věkové složení obyvatelstva podle věkových skupin za kraje ČR	10
2.I. MZDY A ZAMĚSTNANCI	11
2.I.1 Průměrná měsíční nominální mzda (na přepočtené počty zaměstnanců) a počet zaměstnanců v roce 2017 podle odvětví	12
2.I.2 Průměrná měsíční nominální mzda (na přepočtené počty zaměstnanců) podle velikosti zpravodajské jednotky	13
2.I.3 Průměrná měsíční nominální mzda (na přepočtené počty zaměstnanců) v územním členění v roce 2017	14
2.I.4 Bilance zdrojů pracovních sil a jejich rozdělení	15
2.II. VÝBĚR Z RESORTNÍHO STATISTICKÉHO ŠETŘENÍ ISPV (Informační systém o průměrném výděлку)	16
2.II.1 Průměrné hodinové výděľky podle hlavních tříd zaměstnání CZ-ISCO	17
2.II.2 Průměrné hodinové výděľky podle věkových kategorií a pohlaví	18
2.II.3 Průměrné hodinové výděľky podle vzdělání a pohlaví	19
3. STATISTIKA NEZAMĚSTNANOSTI	20
3.1 Průměrný počet uchazečů o zaměstnání, průměrný podíl nezaměstnaných osob v letech 2016 a 2017	21
3.2 Počty uchazečů o zaměstnání podle délky nezaměstnanosti k 31. prosinci 2016 a 2017	23
3.3 Pohyb uchazečů o zaměstnání v letech 2016 a 2017	25
3.4 Uchazeči o zaměstnání, podíl nezaměstnaných osob, počet uchazečů na 1 volné pracovní místo k 31. prosinci 2016 a 2017	27
3.5.1 Vývoj na trhu práce v roce 2017	29
3.5.2 Struktura nezaměstnanosti v roce 2017	30
3.6 Vývoj v oblasti aktivní politiky zaměstnanosti v roce 2017	31
3.7 Počet evidovaných nezaměstnaných, volných pracovních míst a podíl nezaměstnaných osob ke konci sledovaného měsíce	32
3.8 Podíl nezaměstnaných osob v okresech a krajích ČR k 31. prosinci 2017	33
3.9 Průměrná měsíční výše podpory v nezaměstnanosti v letech 2016 a 2017	34
4. DŮCHODY	36
4.1 Počet nově přiznaných důchodů podle druhu důchodu, pohlaví a podle krácení pro souběh v roce 2017	37
4.2 Průměrná výše nově přiznaných důchodů podle druhu důchodu, pohlaví a podle krácení pro souběh v roce 2017	38
4.3 Struktura nově přiznaných důchodů v roce 2017	39
4.4 Vývoj počtu a průměrné měsíční výše nově přiznaných důchodů v letech 2015 – 2017	40
4.5 Důchody vyplácené za prosinec 2017	41
4.6 Počet důchodců v prosinci 2017 podle druhu důchodu, pohlaví a krajů	42
4.7 Průměrná výše sólo důchodů v prosinci 2017 podle druhu důchodu, pohlaví a krajů	43
4.8 Počet důchodců a průměrná výše jejich důchodů u důchodů vyplácených za prosinec v letech 2011 – 2017	44
4.9 Vývoj počtu starobních důchodců a průměrné výše starobních důchodů v prosinci let 2011 – 2017	45

5.	TERÉNNÍ A AMBULANTNÍ SOCIÁLNÍ SLUŽBY	46
5.1	Výše příjmů celkem za sociální službu v roce 2017	47
5.2	Výše příjmů z úhrad klientů za sociální službu v roce 2017	48
5.3	Výdaje na sociální službu v roce 2017	49
5.4	Počet uživatelů (klientů) sociálních služeb v roce 2017	50
5.5	Personální zabezpečení sociální služby - počet osob k 31. 12. 2017	53
5.6	Evidovaný počet neuspokojených žádostí o sociální službu v roce 2017	55
6.	SOCIÁLNÍ SLUŽBY	56
6.1	Počet sociálních služeb a jejich kapacita v roce 2017	57
6.2	Počet pobytových sociálních služeb v roce 2017 - kapacita služby (počet pokojů)	58
6.3	Počet uživatelů (klientů) sociálních služeb v roce 2017	59
6.4	Sociální služby podle zřizovatele v roce 2017	63
6.5	Kapacita a ekonomické ukazatele v sociálních službách v roce 2017	64
6.6	Počet neuspokojených žádostí o sociální služby k 31. 12. 2017	65
6.7	Personální zabezpečení sociální služby - počet osob k 31. 12. 2017	66
7.	ZAMĚSTNANCI A PLATY V ODVĚTVĚ SOCIÁLNÍ PÉČE, SOCIÁLNÍHO ZABEZPEČENÍ, ZAMĚSTNANOSTI A BEZPEČNOSTI PRÁCE	68
7.1	Zaměstnanci a prostředky na platy - odvětví sociální péče celkem (KÚ, statutární města, obce s rozšířenou působností a CSS řízená MPSV) v roce 2017	69
7.2	Průměrná měsíční výše platových složek - odvětví sociální péče celkem (KÚ, statutární města, obce s rozšířenou působností a CSS řízená MPSV) v roce 2017	70
8.	SOCIÁLNĚ-PRÁVNÍ OCHRANA DĚTÍ	71
8.1	Děti (skupiny sourozenců) evidované OSPOD	72
8.2	Umísťování dětí a mladistvých do náhradní rodinné, ústavní a ochranné výchovy v roce 2017	73
8.3	Počet klientů evidovaných kurátory pro mládež v roce 2017	74
8.4	Počet klientů kurátorů pro mládež podle typu řešených případů v roce 2017	75
8.5	Počet dětí v náhradní rodinné péči	76
8.6	Vývoj počtu pěstounů, poručníků a jiných pečujících osob	77
8.7	Vývoj počtu žádostí o náhradní rodinnou péči	78
8.8	Zařízení sociálně-právní ochrany 31. 12. 2017	79
8.9.1	Počet podaných návrhů soudu/oznámení policii ze strany orgánů SPOD v roce 2017	80
8.9.2	Činnosti orgánů SPOD v roce 2017	81
8.10	Počet týraných, zneužívaných a zanedbávaných dětí podle věku dítěte a sociálního prostředí v roce 2017	82
8.11	Počet zaměstnanců orgánů SPOD v roce 2017	83
8.12	Počet dětí s nařízenou ústavní výchovou nebo uloženou ochrannou výchovou umístěných v ústavních zařízeních	84
9.	SOCIÁLNÍ PRÁCE	85
9.1	Počet klientů sociálních pracovníků k 31. 12. 2017	86
9.2	Sociální práce s osobami propuštěnými z vězení a ze školských zařízení pro výkon ústavní nebo ochranné výchovy v roce 2017	87
9.3	Počet sociálních pracovníků v oblasti sociální práce	88

10.	PŘÍJMY A VÝDAJE KAPITOLY 313	89
10.1	Vývoj plnění rozpočtu kapitoly 313 – MPSV ČR	90
10.2	Vývoj plnění rozpočtu příjmů organizačních složek státu	91
10.3	Vývoj plnění rozpočtu výdajů organizačních složek státu	92
10.4	Vývoj výdajů na transfery obyvatelstvu	93
11.	DÁVKY STÁTNÍ SOCIÁLNÍ PODPORY A PĚSTOUNSKÉ PÉČE	94
11.1	Počet vyplacených dávek státní sociální podpory a péstounské péče podle krajů	95
11.2	Výdaje na dávky státní sociální podpory a péstounské péče podle krajů	96
11.3	Příjemci přídatku na dítě podle věku nezaopatřeného dítěte a krajů	97
11.4	Příjemci příspěvku na bydlení podle vztahu k bytu a krajů	98
11.5	Příjemci rodičovského příspěvku podle pohlaví, věku a krajů	99
12.	LÉKAŘSKÁ POSUDKOVÁ SLUŽBA	100
12.1	Počty posudků zpracovaných posudkovými komisemi (posudky komisí MPSV ve vztahu k posudkům orgánů I. stupně – změny)	101
12.2	Vývoj zjišťovacích prohlídek a kontrolních lékařských prohlídek (podle druhu invalidity)	102
12.3	Vývoj počtu ostatních posudků	103
12.4	Statistika řízení dle předmětu řízení	104
13.	NEMOCENSKÉ POJIŠTĚNÍ	105
13.1	Základní ukazatele nemocenského pojištění v roce 2017	106
13.2	Procento pracovní neschopnosti pro nemoc a úraz v roce 2017	107
13.3	Dávky nemocenského pojištění v roce 2017	108
13.4	Ukončené případy dočasné pracovní neschopnosti v roce 2017	109
14.	DÁVKY POMOCI V HMOTNÉ NOUZI, DÁVKY PRO OSOBY SE ZDRAVOTNÍM POSTIŽENÍM, PŘÍSPĚVEK NA PÉČI	110
14.1	Vývoj výdajů a počtu příspěvků na živobytí	111
14.2	Vývoj výdajů a počtu doplatků na bydlení	112
14.3	Vývoj výdajů a počtu dávek mimořádné okamžité pomoci	113
14.4	Vývoj výdajů a počtu příspěvků na péči	114
14.5	Počet vyplacených příspěvků na péči podle věku a stupně závislosti v roce 2017	115
14.6	Vývoj výdajů a počtu příspěvků na mobilitu	116
14.7	Vývoj výdajů a počtu příspěvků na zvláštní pomůcku	117
15.	PRŮKAZY OSOB SE ZDRAVOTNÍM POSTIŽENÍM	118
15.1	Počet držitelů průkazů osoby se zdravotním postižením v prosinci 2017	119
15.2	Počet vydaných průkazů osoby se zdravotním postižením v roce 2017	120
	SEZNAM ZKRATEK A PŘEHLED SYMBOLŮ	121

ÚVOD

Statistická ročenka z oblasti práce a sociálních věcí za rok 2017 obsahově navazuje na předchozí vydání. Datovou základnu ročenky tvoří zejména výstupy z rezortních statistických zjišťování doplněné o vybrané ukazatele z příslušných rezortních informačních systémů (např. v oblasti nepojistných dávkových systémů, lékařské posudkové služby), důchodové statistiky, statistiky mezd, nemocenského pojištění a demografie. Každý ze 14 oddílů ročenky je uvozen titulní stránkou s obsahem oddílu.

Pro **oddíl 1. Obyvatelstvo** byly převzaty demografické údaje Českého statistického úřadu.

Oddíl 2. obsahuje kromě části **Mzdy a zaměstnanci** (tabulky s označením **2.I.**), kde jsou uvedeny některé údaje z oblasti statistiky práce a mezd z **podkladů Českého statistického úřadu**, rovněž část **2.II. Výběr z rezortního statistického šetření ISPV** zpracovanou na základě rezortního čtvrtletního šetření o průměrném výdělku (zahrnuje statistiky průměrných hodinových výdělků).

Podkladem tabulek a grafů v **oddíle 3. Statistika nezaměstnanosti** jsou statistické informace zpracované z **evidence Úřadu práce ČR** o uchazečích o zaměstnání, volných pracovních místech a aktivní politice zaměstnanosti.

Oddíl 4. Důchody byl připraven na základě **statistických údajů České správy sociálního zabezpečení**. Obsahuje základní údaje o vývoji počtu důchodců a výše důchodů a podrobnější údaje o nově přiznaných důchodech v roce 2017.

Oddíl 5. Terénní a ambulantní sociální služby zachycuje důležité informace o sociálních službách poskytovaných těmto občanům, které vycházejí z rezortního statistického zjišťování V (MPSV) 1-01 o sociálních službách.

Oddíl 6. Sociální služby byl zpracován z vybraných údajů rezortního statistického zjišťování V (MPSV)1-01 o sociálních službách.

Podkladem pro **oddíl 7. Zaměstnanci a platy v odvětví sociální péče, sociálního zabezpečení, zaměstnanosti a bezpečnosti práce** byly zejména souhrnné údaje z rezortního statistického zjišťování V (MPSV) 19a-01, které se z hlediska svého charakteru zaměřují na oblast zaměstnanosti, platů a pracovní pohotovosti v zařízeních sociálních služeb a další informační zdroj monitorující situaci v této oblasti v rezortu práce a sociálních věcí.

Při zpracování **oddílu 8. Sociálně-právní ochrana dětí** se vycházelo z ročního rezortního statistického zjišťování V (MPSV) 20-01 o výkonu sociálně-právní ochrany dětí.

Pro **oddíl 9. Sociální práce** byly použity souhrnné údaje z rezortního statistického zjišťování V (MPSV) 26-01 o sociální práci.

Tabulky **oddílu 10. Příjmy a výdaje kapitoly 313** byly zpracovány z účetních výkazů a dalších finančních podkladů a obsahují údaje o výsledcích rozpočtového hospodaření rezortu a dále přehled sociálních transferů kapitoly 313 v roce 2017.

Pro zpracování **oddílu 11. Dávky státní sociální podpory a péčovské péče** byly použity údaje z příslušného rezortního informačního systému o těchto dávkách (OKstat). Uvedené údaje charakterizují mimo jiné vývoj počtu a částek vyplacených dávek podle krajů ČR.

Do **oddílu 12. Lékařská posudková služba** byly zpracovány údaje z interních databází **České správy sociálního zabezpečení a odboru posudkové služby MPSV** (posudkové komise).

Do **oddílu 13. Nemocenské pojištění** byly zahrnuty rovněž údaje **České správy sociálního zabezpečení** a další data zpracovaná **Českým statistickým úřadem** (základní ukazatele nemocenského pojištění a výpočet průměrného procenta pracovní neschopnosti).

V **oddílu 14. Dávky pomoci v hmotné nouzi, dávky pro osoby se zdravotním postižením, příspěvek na péči** jsou použity údaje z příslušných rezortních informačních systémů o vývoji průměrného počtu a sumy vyplacených dávek v jednotlivých krajích ČR, a to ve výše uvedených dávkových systémech (statistika příspěvku na péči je navíc uvedena v detailnější struktuře podle věku a stupně závislosti).

Oddíl 15. Průkazy osob se zdravotním postižením byl oproti předchozím vydáním Statistické ročenky do publikace nově zařazen. Uvedené statistiky obsahují data o struktuře držitelů těchto průkazů a údaje o nově vydaných průkazech.

Ročenku zpracovalo **odd. statistiky a centrálního reportingu**, odbor finančního řízení **MPSV ČR**.

1. OBYVATELSTVO

- 1.1 Složení obyvatelstva podle pohlaví v jednotlivých okresech ČR
- 1.2 Věkové složení obyvatelstva podle věkových skupin za kraje ČR

SLOŽENÍ OBYVATELSTVA PODLE POHLAVÍ V JEDNOTLIVÝCH OKRESECH ČR

Územní jednotka	Stav k 1. 1. 2017			Stav k 31. 12. 2017		
	ženy	muži	celkem	ženy	muži	celkem
Hlavní město Praha	658 943	621 565	1 280 508	664 963	629 550	1 294 513
Benešov	49 291	48 161	97 452	49 528	48 444	97 972
Beroun	46 243	44 987	91 230	46 767	45 586	92 353
Kladno	83 280	79 828	163 108	83 667	80 384	164 051
Kolín	50 353	49 257	99 610	50 656	49 801	100 457
Kutná Hora	37 752	36 945	74 697	38 011	37 178	75 189
Mělník	53 869	52 647	106 516	54 209	53 028	107 237
Mladá Boleslav	63 140	63 685	126 825	63 522	64 254	127 776
Nymburk	49 898	47 996	97 894	50 334	48 503	98 837
Praha-východ	87 127	84 787	171 914	89 301	86 902	176 203
Praha-západ	71 466	68 742	140 208	72 935	69 975	142 910
Příbram	57 829	56 390	114 219	57 896	56 507	114 403
Rakovník	27 815	27 494	55 309	27 867	27 540	55 407
Středočeský kraj	678 063	660 919	1 338 982	684 693	668 102	1 352 795
České Budějovice	98 115	93 830	191 945	98 758	94 579	193 337
Český Krumlov	30 382	30 773	61 155	30 377	30 810	61 187
Jindřichův Hradec	46 229	44 896	91 125	46 058	44 777	90 835
Písek	35 968	34 902	70 870	36 023	35 044	71 067
Prachatice	25 289	25 406	50 695	25 279	25 421	50 700
Strakonice	35 701	34 996	70 697	35 725	35 035	70 760
Tábor	51 985	50 310	102 295	51 963	50 347	102 310
Jihočeský kraj	323 669	315 113	638 782	324 183	316 013	640 196
Domažlice	30 829	30 576	61 405	30 882	30 689	61 571
Klatovy	43 643	42 809	86 452	43 516	42 802	86 318
Plzeň-město	96 971	92 160	189 131	97 438	92 309	189 747
Plzeň-jih	30 886	31 559	62 445	31 011	31 725	62 736
Plzeň-sever	39 007	39 000	78 007	39 269	39 292	78 561
Rokycany	24 185	23 999	48 184	24 359	24 243	48 602
Tachov	26 441	26 564	53 005	26 497	26 784	53 281
Plzeňský kraj	291 962	286 667	578 629	292 972	287 844	580 816
Cheb	46 671	45 166	91 837	46 502	45 061	91 563
Karlovy Vary	58 883	56 902	115 785	58 579	56 749	115 328
Sokolov	44 708	44 419	89 127	44 593	44 202	88 795
Karlovarský kraj	150 262	146 487	296 749	149 674	146 012	295 686
Děčín	65 981	64 806	130 787	65 687	64 642	130 329
Chomutov	62 421	61 828	124 249	62 464	61 883	124 347
Litoměřice	60 046	59 296	119 342	60 158	59 395	119 553
Louny	43 609	42 737	86 346	43 611	42 761	86 372
Most	56 733	56 148	112 881	56 621	55 973	112 594
Teplice	64 354	64 122	128 476	64 291	64 096	128 387
Ústí nad Labem	60 861	58 435	119 296	60 924	58 574	119 498
Ústecký kraj	414 005	407 372	821 377	413 756	407 324	821 080
Česká Lípa	52 234	50 741	102 975	52 265	50 829	103 094
Jablonec nad Nisou	46 136	43 998	90 134	46 227	44 149	90 376
Liberec	88 355	85 027	173 382	88 587	85 361	173 948
Semily	37 355	36 790	74 145	37 180	36 702	73 882
Liberecký kraj	224 080	216 556	440 636	224 259	217 041	441 300

SLOŽENÍ OBYVATELSTVA PODLE POHLAVÍ V JEDNOTLIVÝCH OKRESECH ČR

Územní jednotka	Stav k 1. 1. 2017			Stav k 31. 12. 2017		
	ženy	muži	celkem	ženy	muži	celkem
Hradec Králové	83 687	79 582	163 269	83 744	79 776	163 520
Jičín	40 031	39 462	79 493	40 082	39 550	79 632
Náchod	56 167	54 351	110 518	56 021	54 399	110 420
Rychnov nad Kněžnou	39 766	39 006	78 772	39 775	39 204	78 979
Trutnov	60 172	58 580	118 752	60 037	58 501	118 538
Královéhradecký kraj	279 823	270 981	550 804	279 659	271 430	551 089
Chrudim	52 467	51 568	104 035	52 500	51 658	104 158
Pardubice	86 615	84 233	170 848	87 044	84 978	172 022
Svitavy	52 655	51 511	104 166	52 676	51 640	104 316
Ústí nad Orlicí	69 659	68 379	138 038	69 513	68 328	137 841
Pardubický kraj	261 396	255 691	517 087	261 733	256 604	518 337
Havlíčkův Brod	47 602	46 977	94 579	47 594	46 892	94 486
Jihlava	56 865	55 784	112 649	56 949	55 981	112 930
Pelhřimov	36 188	35 789	71 977	36 217	35 926	72 143
Třebíč	56 322	55 329	111 651	56 218	55 208	111 426
Žďár nad Sázavou	59 280	58 816	118 096	59 227	58 704	117 931
Kraj Vysočina	256 257	252 695	508 952	256 205	252 711	508 916
Blansko	54 919	53 329	108 248	54 985	53 560	108 545
Brno-město	195 424	182 549	377 973	196 227	183 300	379 527
Brno-venkov	110 144	107 576	217 720	111 153	108 750	219 903
Břeclav	58 745	56 687	115 432	58 863	56 894	115 757
Hodonín	78 339	76 250	154 589	78 205	76 148	154 353
Vyškov	46 024	45 109	91 133	46 111	45 214	91 325
Znojmo	57 494	56 223	113 717	57 511	56 286	113 797
Jihomoravský kraj	601 089	577 723	1 178 812	603 055	580 152	1 183 207
Jeseník	19 634	19 323	38 957	19 449	19 210	38 659
Olomouc	120 118	113 874	233 992	120 276	114 068	234 344
Prostějov	55 741	53 016	108 757	55 680	52 989	108 669
Přerov	66 721	64 210	130 931	66 363	64 152	130 515
Šumperk	61 712	59 576	121 288	61 522	59 469	120 991
Olomoucký kraj	323 926	309 999	633 925	323 290	309 888	633 178
Kroměříž	54 232	51 807	106 039	53 974	51 696	105 670
Uherské Hradiště	72 607	69 947	142 554	72 502	69 932	142 434
Vsetín	72 876	70 504	143 380	72 787	70 504	143 291
Zlín	98 128	93 597	191 725	98 016	93 645	191 661
Zlínský kraj	297 843	285 855	583 698	297 279	285 777	583 056
Bruntál	47 008	46 072	93 080	46 698	45 755	92 453
Frýdek-Místek	108 359	105 269	213 628	108 354	105 332	213 686
Karviná	127 889	123 481	251 370	126 810	122 567	249 377
Nový Jičín	76 974	74 763	151 737	76 836	74 730	151 566
Opava	90 045	86 555	176 600	89 918	86 467	176 385
Ostrava-město	166 540	156 924	323 464	165 927	156 492	322 419
Moravskoslezský kraj	616 815	593 064	1 209 879	614 543	591 343	1 205 886
Celkem ČR	2 637 149	2 546 008	5 183 157	5 390 264	5 219 791	10 610 055

Pramen: ČSÚ

VĚKOVÉ SLOŽENÍ OBYVATELSTVA PODLE VĚKOVÝCH SKUPIN ZA KRAJE ČR

Územní jednotka	Stav k 1. 1. 2017			Stav k 31. 12. 2017		
	0-14 let	15-64 let	65 a více let	0-14 let	15-64 let	65 a více let
Hlavní město Praha	194 897	846 980	238 631	201 232	850 044	243 237
Středočeský kraj	231 504	872 510	234 968	236 704	873 540	242 551
Jihočeský kraj	99 112	417 841	121 829	100 169	414 856	125 171
Plzeňský kraj	87 678	379 877	111 074	88 938	377 756	114 122
Karlovarský kraj	44 413	196 260	56 076	44 352	193 867	57 467
Ústecký kraj	130 785	540 254	150 338	131 548	534 972	154 560
Liberecký kraj	70 382	286 937	83 317	71 109	284 306	85 885
Královéhradecký kraj	84 212	355 420	111 172	84 982	351 888	114 219
Pardubický kraj	80 394	338 204	98 489	81 098	335 911	101 328
Kraj Vysočina	77 329	333 665	97 958	77 987	330 572	100 357
Jihomoravský kraj	182 280	772 488	224 044	185 660	768 319	229 228
Olomoucký kraj	96 735	414 933	122 257	97 707	410 336	125 135
Zlínský kraj	86 293	384 285	113 120	87 104	380 106	115 846
Moravskoslezský kraj	181 261	802 969	225 649	182 087	792 722	231 077
Celkem ČR	1 647 275	6 942 623	1 988 922	1 670 677	6 899 195	2 040 183

Pramen: ČSÚ

2.I. MZDY A ZAMĚSTNANCI

- 2.I.1 Průměrná měsíční nominální mzda (na přepočtené počty zaměstnanců) a počet zaměstnanců v roce 2017 podle odvětví
- 2.I.2 Průměrná měsíční nominální mzda (na přepočtené počty zaměstnanců) podle velikosti zpravodajské jednotky
- 2.I.3 Průměrná měsíční nominální mzda (na přepočtené počty zaměstnanců) v územním členění v roce 2017
- 2.I.4 Bilance zdrojů pracovních sil a jejich rozdělení

PRŮMĚRNÁ MĚSÍČNÍ NOMINÁLNÍ MZDA (NA PŘEPOČTENÉ POČTY ZAMĚSTNANCŮ) A POČET ZAMĚSTNANCŮ V ROCE 2017 PODLE ODVĚTVÍ

Ukazatel	Průměrná měsíční mzda na přepočtené počty zaměstnanců				Průměrný evidenční počet zaměstnanců přepočtený na plně zaměstnané		
	v Kč	přírůstek (úbytek) proti roku 2016			v tis.	přírůstek (úbytek) proti roku 2016	
		v Kč	nominálně	reálně*		v tis.	v %
			v %	v %			
Celkem ČR	29 496	1 732	106,2	103,6	4 004,7	79,0	2,0
v tom:							
A Zemědělství, lesnictví a rybářství	23 815	1 181	105,2	102,6	96,5	0,4	0,4
<i>B+C+D+E Průmysl celkem</i>	29 842	1 842	106,6	104,0	1 252,7	21,2	1,7
B Těžba a dobývání	33 445	1 843	105,8	103,2	24,9	-2,3	-8,5
C Zpracovatelský průmysl	29 525	1 849	106,7	104,1	1 144,4	21,2	1,9
D Výroba a rozvod elektřiny, plynu, tepla a klimatizovaného vzduchu	43 396	1 964	104,7	102,1	31,6	1,9	6,4
E Zásobování vodou; činnosti související s odpadními vodami, odpady a sanacemi	26 838	1 444	105,7	103,1	51,8	0,4	0,8
F Stavebnictví	26 048	1 104	104,4	101,9	204,5	-0,9	-0,4
G Velkoobchod a maloobchod; opravy a údržba motorových vozidel	27 653	1 556	106,0	103,4	499,0	13,1	2,7
H Doprava a skladování	27 409	1 587	106,1	103,5	262,5	6,4	2,5
I Ubytování, stravování a pohostinství	17 379	1 678	110,7	108,0	117,9	2,6	2,3
J Informační a komunikační činnosti	52 149	2 003	104,0	101,5	114,1	5,8	5,4
K Peněžnictví a pojišťovnictví	51 928	1 825	103,6	101,1	73,2	0,9	1,2
L Činnosti v oblasti nemovitostí	25 840	1 316	105,4	102,8	44,0	0,3	0,7
M Profesní, vědecké a technické činnosti	35 920	1 057	103,0	100,5	173,5	6,0	3,6
N Administrativní a podpůrné činnosti	19 507	921	105,0	102,4	195,9	4,9	2,6
O Veřejná správa a obrana; povinné sociální zabezpečení	33 036	2 548	108,4	105,8	292,0	2,4	0,8
P Vzdělávání	28 369	1 658	106,2	103,6	286,2	8,8	3,2
Q Zdravotní a sociální péče	30 521	2 232	107,9	105,3	294,3	4,8	1,7
R Kulturní, zábavní a rekreační činnosti	25 445	1 923	108,2	105,6	51,6	0,9	1,8
S Ostatní činnosti	22 811	1 344	106,3	103,7	46,8	1,3	2,9

Pramen: ČSÚ

* při použití indexu spotřebitelských cen (102,5 %)

Pozn.:

Údaje se týkají pouze zaměstnanců v pracovním poměru ke zpravodajské jednotce. Zahnutý nejsou osoby vykonávající veřejné funkce, např. poslanci, senátoři, uvolnění členové zastupitelstev všech stupňů, soudci aj. V údajích o průměrných mzdách se jedná o mzdy v tomto období zúčtované k výplatě.

**PRŮMĚRNÁ MĚSÍČNÍ NOMINÁLNÍ MZDA (NA PŘEPOČTENÉ POČTY ZAMĚŠTNANČŮ)
 PODLE VELIKOSTI ZPRAVODAJSKÉ JEDNOTKY**

Velikost zpravodajské jednotky	Průměrná mzda						Průměrný evidenční počet zaměstnanců přepočtený na plně zaměstnané			
	rok 2016		rok 2017		meziroční index v %		rok 2016	rok 2017	přírůstek (úbytek) proti roku 2016	
	v Kč	celkem = 100%	v Kč	celkem = 100%	nominální mzdy	reálné mzdy*	v tis.	v tis.	v tis.	v %
0 - 19 zaměstnanců	19 973	71,9	21 494	72,9	107,6	105,0	808,5	832,5	24,0	3,0
20 - 49 zaměstnanců	24 639	88,7	26 360	89,4	107,0	104,4	493,5	482,0	-11,5	-2,3
50 - 99 zaměstnanců	26 878	96,8	28 568	96,9	106,3	103,7	415,9	426,6	10,7	2,6
100 - 249 zaměstnanců	28 448	102,5	30 223	102,5	106,2	103,6	510,9	513,1	2,2	0,4
250 - 499 zaměstnanců	30 586	110,2	32 741	111,0	107,0	104,4	380,9	381,3	0,4	0,1
500 - 999 zaměstnanců	31 374	113,0	32 889	111,5	104,8	102,2	368,0	375,8	7,8	2,1
1 000 a více zaměstnanců	32 716	117,8	35 290	119,6	107,9	105,3	951,7	986,5	34,7	3,6
Celkem ČR	27 764	100,0	29 496	100,0	106,2	103,6	3 925,7	4 004,7	79,0	2,0

Pramen: ČSÚ

* při použití indexu spotřebitelských cen (102,5 %)

**PRŮMĚRNÁ MĚSÍČNÍ NOMINÁLNÍ MZDA (NA PŘEPOČTENÉ POČTY ZAMĚŠTNANCŮ)
V ÚZEMNÍM ČLENĚNÍ V ROCE 2017**

Územní jednotka	Průměrná mzda v Kč	Meziroční index v %		Podíl nezaměstnaných osob k 31. 12. 2017**	Průměrný evidenční počet zaměstnanců za rok 2017 přepočtený na plně zaměstnané v tis.
		nominální mzdy	reálné mzdy*		
Hlavní město Praha	37 288	105,7	103,1	2,2	813,1
Středočeský kraj	29 917	107,8	105,2	2,9	406,8
Jihočeský kraj	26 514	107,0	104,4	3,1	221,4
Plzeňský kraj	28 676	108,1	105,5	2,5	211,0
Karlovarský kraj	25 583	108,5	105,9	3,5	89,4
Ústecký kraj	27 085	107,6	105,0	5,0	246,2
Liberecký kraj	27 393	107,3	104,7	3,5	145,8
Královéhradecký kraj	27 087	107,6	105,0	2,8	196,3
Pardubický kraj	26 584	107,7	105,1	2,9	180,7
Kraj Vysočina	26 944	107,2	104,6	3,8	173,6
Jihomoravský kraj	28 549	106,7	104,1	4,5	455,0
Olomoucký kraj	26 372	107,2	104,6	4,4	219,4
Zlínský kraj	26 063	107,4	104,8	3,6	205,9
Moravskoslezský kraj	26 735	106,6	104,0	6,0	430,7
Celkem ČR	29 496	106,2	103,6	3,7	4 004,7

Pramen: ČSÚ

* při použití indexu spotřebitelských cen (102,5 %)

** podíl nezaměstnaných osob - počet dosažitelných uchazečů o zaměstnání ve věku 15-64 let / počet obyvatel ve věku 15-64 let

Pozn.:

Data za jednotlivé kraje byla získána tzv. pracovištní metodou - tj. podle místa skutečného pracoviště zaměstnanců.

BILANCE ZDROJŮ PRACOVNÍCH SIL A JEJICH ROZDĚLENÍ

	Rok 2016			Rok 2017			Rozdíl 2017 - 2016			Meziroční index v %
	ženy	muži	celkem	ženy	muži	celkem	ženy	muži	celkem	
	v tis. os.									
Populace 15+ celkem	8 928,7	4 353,7	4 575,0	8 929,2	4 355,7	4 573,5	0,5	2,0	-1,5	100,0
z toho: 15 – 64 let	6 968,4	3 536,9	3 431,5	6 916,7	3 514,4	3 402,3	-51,7	-22,5	-29,2	99,3
Ekonomicky aktivní celkem (zaměstnaní+nezaměstnaní)	5 350,0	2 977,2	2 372,8	5 377,1	2 985,6	2 391,5	27,1	8,4	18,7	100,5
z toho: 15 – 64 let	5 226,3	2 905,7	2 320,6	5 248,2	2 912,2	2 336,0	21,9	6,5	15,4	100,4
Zaměstnaní v NH	5 138,6	2 876,7	2 261,9	5 221,6	2 915,8	2 305,8	83,0	39,1	43,9	101,6
z toho: 15 – 64 let	5 015,9	2 805,6	2 210,3	5 093,9	2 842,9	2 251,0	78,0	37,3	40,7	101,6
55 – 64 let	795,3	452,4	342,9	826,0	466,4	359,6	30,7	14,0	16,7	103,9
Nezaměstnaní	211,4	100,6	110,9	155,5	69,9	85,7	-55,9	-30,7	-25,2	73,6
z toho: 15 – 64 let	210,5	100,2	110,3	154,4	69,3	85,0	-56,1	-30,9	-25,3	73,3
55 – 64 let	31,6	18,0	13,6	20,3	9,6	10,7	-11,3	-8,4	-2,9	64,2
Ekonomicky neaktivní	3 578,7	1 376,4	2 202,2	3 552,0	1 370,0	2 182,0	-26,7	-6,4	-20,2	99,3
z toho: 15 – 64 let	1 742,1	631,2	1 110,9	1 668,5	602,2	1 066,3	-73,6	-29,0	-44,6	95,8
55 – 64 let	532,2	192,7	339,4	483,4	174,7	308,7	-48,8	-18,0	-30,7	90,8
důchodci v předčasném důchodu	25,4	12,4	13,0	21,1	8,4	12,6	-4,3	-4,0	-0,4	83,1
důchodci v řádném důchodu	2 224,7	863,0	1 361,7	2 229,2	872,0	1 357,2	4,5	9,0	-4,5	100,2
invalidní důchodci	235,1	124,8	110,3	224,3	116,4	107,9	-10,8	-8,4	-2,4	95,4
žáci na 2. stupni zákl. školy	56,3	32,6	23,7	58,0	31,8	26,2	1,7	-0,8	2,5	103,0
učení bez maturity	74,3	48,8	25,5	73,5	49,8	23,6	-0,8	1,0	-1,9	98,9
střední škola	302,3	145,8	156,4	294,2	140,0	154,3	-8,1	-5,8	-2,1	97,3
vysokoškolské studium	263,7	109,4	154,3	255,9	111,7	144,3	-7,8	2,3	-10,0	97,0
doktorské studium	3,9	2,3	1,6	3,6	1,9	1,8	-0,3	-0,4	0,2	92,3

Pramen: ČSÚ (VŠPS)

2.II. VÝBĚR Z RESORTNÍHO STATISTICKÉHO ŠETŘENÍ ISPV (Informační systém o průměrném výdělku)

- 2.II.1 Průměrné hodinové výdělky podle hlavních tříd zaměstnání CZ-ISCO
- 2.II.2 Průměrné hodinové výdělky podle věkových kategorií a pohlaví
- 2.II.3 Průměrné hodinové výdělky podle vzdělání a pohlaví

PRŮMĚRNÉ HODINOVÉ VÝDĚLKY PODLE HLAVNÍCH TŘÍD ZAMĚŠTNÁNÍ CZ-ISCO

4. čtvrtletí 2017						
Hlavní třída zaměstnání CZ-ISCO	Počet zaměstnanců tis. osob	Průměr Kč/hod	Diferenciace			Relace k průměru %
			1. decil Kč/hod	medián Kč/hod	9. decil Kč/hod	
0 Zaměstnanci v ozbrojených silách	30,4	187,5	136,5	181,1	269,5	102,0
1 Zákonodárci a řídicí pracovníci	166,7	384,0	122,7	292,7	710,5	208,8
2 Specialisté	588,9	254,9	139,7	211,0	416,4	138,6
3 Techničtí a odborní pracovníci	819,3	203,3	109,1	185,0	309,6	110,6
4 Úředníci	327,3	159,0	79,0	143,5	232,7	86,4
5 Pracovníci ve službách a prodeji	507,1	123,9	68,4	113,2	190,2	67,4
6 Kvalifikovaní prac. v zemědělství a lesnictví	32,1	128,1	79,6	125,8	175,2	69,7
7 Řemeslníci a opraváři	497,5	159,1	84,0	151,1	233,1	86,5
8 Obsluha strojů a zařízení, montéři	615,4	150,0	88,9	145,9	214,0	81,6
9 Pomocní a nekvalifikovaní pracovníci	234,9	109,2	66,5	101,0	161,8	59,4
Neuvedeno	5,2	155,6	68,3	139,7	237,1	84,6
Celkem ČR	3 824,9	183,9	83,2	158,2	289,6	100,0

Pramen: ISPV

STRUKTURA ZÁKLADNÍHO SOUBORU PODLE HLAVNÍCH TŘÍD CZ-ISCO

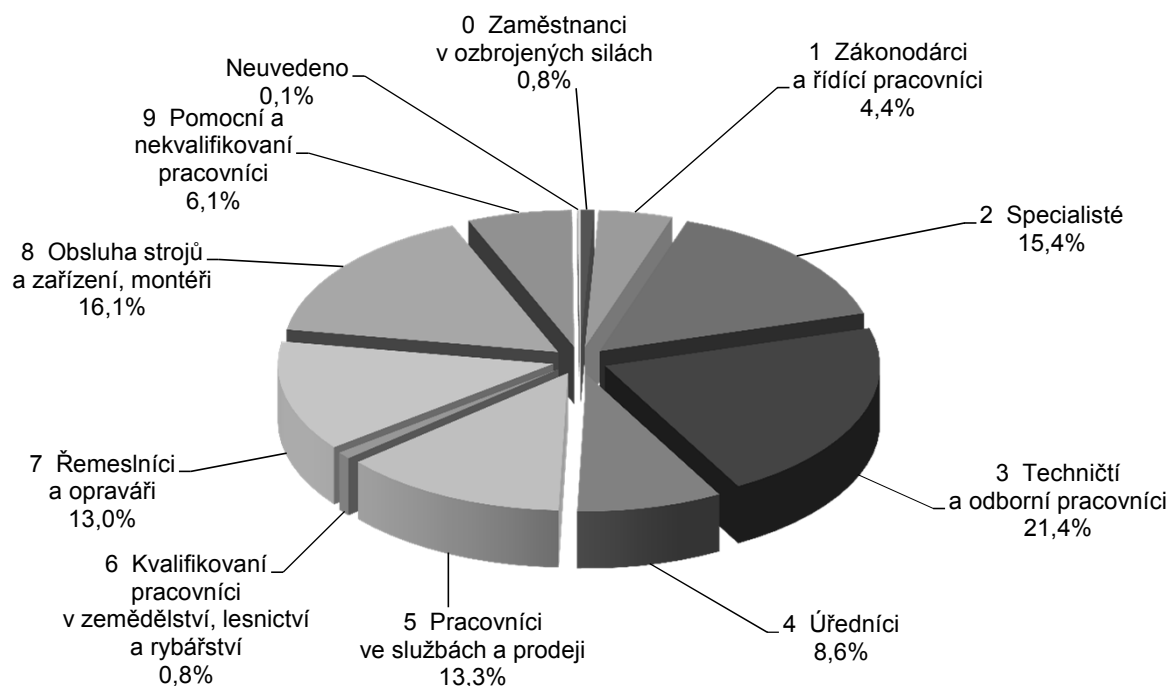

PRŮMĚRNÉ HODINOVÉ VÝDĚLKY PODLE VĚKOVÝCH KATEGORIÍ A POHLAVÍ

4. čtvrtletí 2017																		
Věková kategorie	CELKEM						MUŽI						ŽENY					
	Počet zaměstnanců		Průměr	Diferenciace			Počet zaměstnanců		Průměr	Diferenciace			Počet zaměstnanců		Průměr	Diferenciace		
	tis. osob	Kč/hod		1. decil	medián	9. decil	tis. osob	Kč/hod		1. decil	medián	9. decil	tis. osob	Kč/hod		1. decil	medián	9. decil
do 20 let	16,1	120,3	79,6	116,2	160,5	9,6	123,2	85,0	121,7	165,6	6,5	116,0	69,7	108,4	152,2			
20 - 29 let	601,4	159,0	81,2	147,8	231,7	347,3	164,0	81,0	155,4	243,4	254,1	152,1	82,2	137,4	211,3			
30 - 39 let	919,8	191,4	81,5	165,3	313,5	535,9	209,5	82,0	180,3	347,4	383,9	166,2	80,5	148,1	260,2			
40 - 49 let	1 136,4	193,3	83,8	161,5	307,6	563,1	222,9	86,3	180,1	362,1	573,4	164,2	82,5	146,2	249,4			
50 - 59 let	871,9	180,5	83,8	156,3	281,0	423,5	199,7	87,3	166,2	316,6	448,4	162,3	80,8	148,0	245,8			
60 a více let	279,3	188,9	87,2	161,5	306,7	179,5	195,3	87,4	162,2	326,1	99,8	177,3	87,1	160,1	276,6			
Celkem ČR	3 824,9	183,9	83,2	158,2	289,6	2 058,9	201,8	85,0	170,4	324,8	1 766,0	163,0	81,8	146,0	246,2			

Pramen: ISPV

PRŮMĚRNÉ HODINOVÉ VÝDĚLKY PODLE VZDĚLÁNÍ A POHLAVÍ

4. čtvrtletí 2017																				
Vzdělání	CELKEM						MUŽI						ŽENY							
	Počet zaměstnanců		Průměr		Diferenciace		Počet zaměstnanců		Průměr		Diferenciace		Počet zaměstnanců		Průměr		Diferenciace			
	tis. osob	Kč/hod	1. decil	medián	9. decil	tis. osob	Kč/hod	1. decil	medián	9. decil	tis. osob	Kč/hod	1. decil	medián	9. decil	tis. osob	Kč/hod	1. decil	medián	9. decil
Základní a nedokončené	214,5	124,3	69,3	117,5	184,8	106,6	134,0	69,5	129,7	200,8	107,9	114,6	69,3	108,8	164,7					
Střední bez maturity	1 215,1	142,6	75,3	134,2	213,6	779,9	155,1	78,0	148,1	229,1	435,2	120,1	72,0	113,7	171,9					
Střední s maturitou	1 382,7	179,3	89,0	163,0	273,8	660,3	200,2	90,4	180,5	310,5	722,4	160,2	88,0	150,4	233,8					
Vyšší odborné a bakalářské	208,6	213,9	110,9	182,0	315,1	82,1	245,0	121,8	210,2	380,4	126,5	193,7	107,0	168,3	260,2					
Vysokoškolské	677,3	280,0	126,5	223,4	471,3	361,0	320,6	124,2	258,0	550,6	316,3	233,7	127,9	199,6	365,0					
Neuvedeno	126,6	167,7	78,5	145,9	259,1	69,0	177,1	78,0	149,1	280,9	57,6	156,3	80,0	142,1	237,2					
Celkem ČR	3 824,9	183,9	83,2	158,2	289,6	2058,9	201,8	85,0	170,4	324,8	1 766,0	163,0	81,8	146,0	246,2					

Pramen: ISPV

3. STATISTIKA NEZAMĚSTNANOSTI

- 3.1 Průměrný počet uchazečů o zaměstnání, průměrný podíl nezaměstnaných osob v letech 2016 a 2017
- 3.2 Počty uchazečů o zaměstnání podle délky nezaměstnanosti k 31. prosinci 2016 a 2017
- 3.3 Pohyb uchazečů o zaměstnání v letech 2016 a 2017
- 3.4 Uchazeči o zaměstnání, podíl nezaměstnaných osob, počet uchazečů na 1 volné pracovní místo k 31. prosinci 2016 a 2017
- 3.5.1 Vývoj na trhu práce v roce 2017
- 3.5.2 Struktura nezaměstnanosti v roce 2017
- 3.6 Vývoj v oblasti aktivní politiky zaměstnanosti v roce 2017
- 3.7 Počet evidovaných nezaměstnaných, volných pracovních míst a podíl nezaměstnaných osob ke konci sledovaného měsíce
- 3.8 Podíl nezaměstnaných osob v okresech a krajích ČR k 31. prosinci 2017
- 3.9 Průměrná měsíční výše podpory v nezaměstnanosti v letech 2016 a 2017

**PRŮMĚRNÝ POČET UCHAZEČŮ O ZAMĚSTNÁNÍ, PRŮMĚRNÝ PODÍL
NEZAMĚSTNANÝCH OSOB*) V LETECH 2016 A 2017**

Územní jednotka	Rok 2016		Rok 2017	
	počet uchazečů	podíl nezaměst. osob v %	počet uchazečů	podíl nezaměst. osob v %
Hlavní město Praha	34 574	3,9	26 546	2,9
Benešov	2 022	3,1	1 495	2,2
Beroun	2 710	4,5	2 096	3,3
Kladno	7 014	6,5	5 771	5,3
Kolín	4 251	6,3	3 278	4,7
Kutná Hora	2 851	5,8	2 194	4,5
Mělník	4 488	6,1	3 524	4,6
Mladá Boleslav	2 651	3,1	2 128	2,4
Nymburk	3 816	5,9	2 978	4,7
Praha-východ	2 652	2,2	1 957	1,5
Praha-západ	3 096	3,4	2 303	2,3
Příbram	5 121	6,7	3 694	4,9
Rakovník	1 898	5,1	1 511	3,9
Středočeský kraj	42 570	4,7	32 930	3,6
České Budějovice	5 093	3,6	3 822	2,6
Český Krumlov	2 737	6,4	2 213	5,2
Jindřichův Hradec	2 335	3,5	1 701	2,5
Písek	1 900	3,7	1 375	2,5
Prachatice	1 386	3,7	1 103	2,8
Strakonice	2 387	5,0	1 802	3,6
Tábor	3 836	5,7	3 043	4,5
Jihočeský kraj	19 673	4,4	15 059	3,3
Domažlice	1 804	4,4	1 156	2,7
Klatovy	2 392	4,0	1 721	2,7
Plzeň-město	5 201	3,7	3 629	2,5
Plzeň-jih	1 580	3,6	1 155	2,5
Plzeň-sever	1 976	3,8	1 599	3,1
Rokycany	1 141	3,4	979	2,9
Tachov	1 944	5,3	1 428	3,8
Plzeňský kraj	16 037	3,9	11 667	2,8
Cheb	2 806	4,3	1 797	2,6
Karlovy Vary	5 154	6,1	3 583	4,2
Sokolov	5 073	7,9	3 871	6,0
Karlovarský kraj	13 033	6,1	9 251	4,3
Děčín	7 329	8,2	5 862	6,5
Chomutov	7 969	9,1	6 167	6,9
Litoměřice	5 331	6,7	3 997	4,8
Louny	4 724	7,5	3 845	5,9
Most	8 402	11,0	6 838	9,0
Teplice	6 531	7,1	4 963	5,2
Ústí nad Labem	7 896	9,7	6 246	7,5
Ústecký kraj	48 181	8,5	37 917	6,6
Česká Lípa	3 597	4,6	2 708	3,3
Jablonec nad Nisou	3 477	5,4	2 725	4,2
Liberec	7 567	6,4	6 006	5,0
Semily	2 777	5,6	2 232	4,6
Liberecký kraj	17 418	5,6	13 670	4,4

**PRŮMĚRNÝ POČET UCHAZEČŮ O ZAMĚSTNÁNÍ, PRŮMĚRNÝ PODÍL
NEZAMĚSTNANÝCH OSOB*) V LETECH 2016 A 2017**

Územní jednotka	Rok 2016		Rok 2017	
	počet uchazečů	podíl nezaměst. osob v %	počet uchazečů	podíl nezaměst. osob v %
Hradec Králové	5 488	4,9	4 110	3,5
Jičín	1 735	3,3	1 279	2,4
Náchod	3 333	4,4	2 668	3,5
Rychnov nad Kněžnou	1 215	2,2	803	1,4
Trutnov	3 810	4,7	2 771	3,5
Královéhradecký kraj	15 582	4,1	11 631	3,0
Chrudim	3 232	4,3	2 320	3,0
Pardubice	4 417	3,7	3 396	2,7
Svitavy	3 886	5,6	2 833	4,1
Ústí nad Orlicí	3 763	4,0	2 580	2,7
Pardubický kraj	15 297	4,3	11 129	3,1
Havlíčkův Brod	3 115	5,0	2 207	3,6
Jihlava	3 720	4,8	2 832	3,6
Pelhřimov	1 611	3,4	1 138	2,3
Třebíč	5 208	6,9	3 799	5,0
Žďár nad Sázavou	4 391	5,6	3 587	4,6
Kraj Vysočina	18 045	5,3	13 564	3,9
Blansko	3 684	5,0	2 794	3,6
Brno-město	18 740	7,2	15 458	5,8
Brno-venkov	6 669	4,7	5 303	3,7
Břeclav	4 270	5,3	3 358	4,2
Hodonín	8 496	7,9	6 953	6,5
Vyškov	2 584	4,0	2 024	3,0
Znojmo	6 224	8,2	5 097	6,7
Jihomoravský kraj	50 666	6,3	40 987	5,0
Jeseník	2 192	7,7	1 918	6,8
Olomouc	9 807	6,1	7 384	4,5
Prostějov	3 618	4,2	2 884	3,1
Přerov	6 456	7,1	5 299	5,8
Šumperk	5 170	6,2	4 160	5,0
Olomoucký kraj	27 243	6,1	21 645	4,8
Kroměříž	4 682	6,2	3 532	4,6
Uherské Hradiště	4 451	4,6	3 514	3,6
Vsetín	5 938	6,1	4 451	4,6
Zlín	5 713	4,3	4 288	3,2
Zlínský kraj	20 784	5,2	15 785	3,9
Bruntál	6 411	9,6	4 924	7,3
Frydek-Místek	7 315	5,0	6 133	3,9
Karviná	18 913	10,7	16 533	9,4
Nový Jičín	4 961	4,5	4 044	3,7
Opava	7 455	5,9	5 685	4,4
Ostrava-město	21 799	9,6	18 514	7,9
Moravskoslezský kraj	66 854	7,9	55 833	6,4
Celkem ČR	405 957	5,6	317 612	4,3

Pramen: MPSV

*) Podíl nezaměstnaných osob, tj. počet dosažitelných uchazečů o zaměstnání ve věku 15 - 64 let k obyvatelstvu stejného věku, počínaje lednem 2013 nahradil míru registrované nezaměstnanosti.

**POČTY UCHAZEČŮ O ZAMĚSTNÁNÍ PODLE DÉLKY
NEZAMĚSTNANOSTI K 31. PROSINCI 2016 A 2017**

Územní jednotka	Rok 2016					Rok 2017				
	do 3 měsíců	3-6 měsíců	6-9 měsíců	9-12 měsíců	nad 12 měsíců	do 3 měsíců	3-6 měsíců	6-9 měsíců	9-12 měsíců	nad 12 měsíců
Hlavní město Praha	7 993	5 830	3 202	2 314	10 840	6 803	4 501	2 340	1 569	6 574
Benešov	877	390	154	105	303	685	265	108	77	196
Beroun	715	467	236	187	866	644	404	187	126	535
Kladno	1 577	937	523	365	3 100	1 258	673	385	299	2 369
Kolín	1 413	684	370	230	1 273	1 268	519	272	151	823
Kutná Hora	972	461	241	148	852	850	361	182	121	540
Mělník	1 125	687	355	230	1 670	987	503	264	195	1 233
Mladá Boleslav	735	437	230	184	796	626	349	183	177	589
Nymburk	1 090	593	322	235	1 319	909	543	208	172	823
Praha-východ	922	565	239	151	367	736	443	168	88	277
Praha-západ	859	583	288	183	797	705	408	163	163	484
Příbram	1 719	789	379	280	1 616	1 315	607	264	187	967
Rakovník	590	283	144	110	648	516	218	128	96	378
Středočeský kraj	12 594	6 876	3 481	2 408	13 607	10 499	5 293	2 512	1 852	9 214
České Budějovice	1 886	958	506	354	984	1 628	748	320	234	597
Český Krumlov	1 077	381	195	154	967	908	286	131	87	652
Jindřichův Hradec	1 370	331	175	107	452	960	227	84	72	288
Písek	1 024	303	164	94	311	750	204	96	71	158
Prachatice	777	239	115	88	263	660	153	88	57	186
Strakonice	959	379	190	145	679	749	280	133	84	418
Tábor	1 252	649	350	240	1 267	1 095	495	223	168	822
Jihočeský kraj	8 345	3 240	1 695	1 182	4 923	6 750	2 393	1 075	773	3 121
Domažlice	640	205	100	80	622	460	150	63	51	269
Klatovy	1 148	349	164	99	604	948	229	124	56	338
Plzeň-město	1 492	824	390	246	1 389	1 373	604	262	162	665
Plzeň-jih	503	237	101	96	521	444	148	78	60	303
Plzeň-sever	694	359	153	128	579	615	247	144	76	394
Rokycany	410	191	97	66	353	357	137	69	63	292
Tachov	646	240	147	102	680	548	180	102	75	431
Plzeňský kraj	5 533	2 405	1 152	817	4 748	4 745	1 695	842	543	2 692
Cheb	1 009	405	170	125	645	760	218	108	61	351
Karlov Vary	1 319	679	333	277	2 059	994	424	192	149	1 088
Sokolov	1 316	615	335	269	2 240	961	468	237	170	1 307
Karlovarský kraj	3 644	1 699	838	671	4 944	2 715	1 110	537	380	2 746
Děčín	1 868	1 096	741	426	2 796	1 554	771	415	323	1 946
Chomutov	1 633	949	517	494	3 661	1 512	703	375	287	2 417
Litoměřice	1 669	757	403	277	1 990	1 283	552	244	196	1 122
Louny	1 232	710	351	257	1 883	1 051	538	284	206	1 296
Most	1 585	1 024	628	551	3 909	1 376	782	482	411	2 604
Teplice	1 663	997	590	486	2 278	1 326	559	327	256	1 304
Ústí nad Labem	1 347	1 064	666	458	3 572	1 291	784	437	359	2 149
Ústecký kraj	10 997	6 597	3 896	2 949	20 089	9 393	4 689	2 564	2 038	12 838
Česká Lípa	1 340	595	314	209	907	1 029	391	201	118	606
Jablonec nad Nisou	878	613	314	183	1 202	782	469	215	131	750
Liberec	1 975	1 179	645	449	2 622	1 607	934	510	303	1 810
Semily	1 021	436	196	156	870	815	345	166	116	563
Liberecký kraj	5 214	2 823	1 469	997	5 601	4 233	2 139	1 092	668	3 729

**POČTY UCHAZEČŮ O ZAMĚSTNÁNÍ PODLE DÉLKY
NEZAMĚSTNANOSTI K 31. PROSINCI 2016 A 2017**

Územní jednotka	Rok 2016					Rok 2017				
	do 3 měsíců	3-6 měsíců	6-9 měsíců	9-12 měsíců	nad 12 měsíců	do 3 měsíců	3-6 měsíců	6-9 měsíců	9-12 měsíců	nad 12 měsíců
Hradec Králové	1 563	830	475	310	1 746	1 347	688	364	228	1 035
Jičín	715	269	148	81	373	561	220	93	54	226
Náchod	1 300	542	327	196	953	1 131	405	238	137	609
Rychnov nad Kněžnou	493	164	87	55	185	410	135	55	43	107
Trutnov	1 244	543	323	199	1 149	963	389	222	153	670
Královéhradecký kraj	5 315	2 348	1 360	841	4 406	4 412	1 837	972	615	2 647
Chrudim	1 557	541	207	131	709	1 228	342	159	84	388
Pardubice	1 552	856	420	217	1 036	1 390	595	309	162	638
Svitavy	1 584	642	290	184	1 139	1 322	396	184	141	628
Ústí nad Orlicí	1 281	638	308	208	907	995	375	195	122	499
Pardubický kraj	5 974	2 677	1 225	740	3 791	4 935	1 708	847	509	2 153
Havlíčkův Brod	1 046	428	229	151	1 092	842	309	150	97	627
Jihlava	1 380	633	313	191	1 086	1 191	466	254	165	661
Pelhřimov	723	312	139	63	325	574	215	102	37	147
Třebíč	1 830	688	373	263	1 968	1 509	492	287	181	1 179
Žďár nad Sázavou	1 519	725	374	243	1 578	1 299	597	290	202	1 119
Kraj Vysočina	6 498	2 786	1 428	911	6 049	5 415	2 079	1 083	682	3 733
Blansko	1 042	544	317	206	1 358	902	377	224	157	848
Brno-město	3 474	2 750	1 576	1 292	8 424	3 129	2 257	1 170	840	5 900
Brno-venkov	1 993	1 184	642	414	2 067	1 642	936	430	308	1 375
Břeclav	1 949	713	416	199	1 143	1 612	546	247	163	812
Hodonín	2 673	1 282	711	525	3 333	2 315	985	513	425	2 338
Vyškov	882	395	190	123	785	670	337	167	111	531
Znojmo	2 366	888	567	331	2 278	2 099	731	370	269	1 554
Jihomoravský kraj	14 379	7 756	4 419	3 090	19 388	12 369	6 169	3 121	2 273	13 358
Jeseník	1 105	325	267	108	571	1 064	229	191	117	386
Olomouc	3 123	1 597	937	594	3 068	2 624	1 102	524	350	1 767
Prostějov	930	488	336	228	1 385	748	349	202	178	1 026
Přerov	1 773	858	529	352	2 774	1 510	654	410	278	1 999
Šumperk	1 731	768	481	254	1 913	1 483	542	316	195	1 275
Olomoucký kraj	8 662	4 036	2 550	1 536	9 711	7 429	2 876	1 643	1 118	6 453
Kroměříž	1 368	637	437	255	1 736	1 057	486	289	175	1 083
Uherské Hradiště	1 629	803	445	288	1 231	1 273	593	278	192	792
Vsetín	2 063	954	484	323	1 874	1 634	615	355	214	1 249
Zlín	1 953	972	499	311	1 586	1 432	744	365	216	998
Zlínský kraj	7 013	3 366	1 865	1 177	6 427	5 396	2 438	1 287	797	4 122
Bruntál	1 883	828	578	301	2 741	1 577	602	419	232	1 772
Frydek-Místek	2 472	1 309	673	415	2 221	2 147	1 054	634	335	1 598
Karviná	3 410	2 444	1 686	1 088	9 525	3 004	1 892	1 231	861	7 235
Nový Jičín	1 775	798	450	216	1 554	1 545	601	338	212	1 146
Opava	2 338	1 151	639	375	2 670	1 903	854	472	267	1 612
Ostrava-město	3 922	2 721	1 692	1 233	10 928	3 630	2 324	1 272	949	7 769
Moravskoslezský kraj	15 800	9 251	5 718	3 628	29 639	13 806	7 327	4 366	2 856	21 132
Celkem ČR	117 961	61 690	34 298	23 261	144 163	98 900	46 254	24 281	16 673	94 512

Pramen: MPSV

POHYB UCHAZEČŮ O ZAMĚSTNÁNÍ V LETECH 2016 A 2017

Územní jednotka	Rok 2016			Rok 2017		
	nově hlášení	vyřazení	přírůstek + úbytek -	nově hlášení	vyřazení	přírůstek + úbytek -
Hlavní město Praha	47 320	54 359	-7 039	42 562	50 954	-8 392
Benešov	4 525	5 161	-636	3 701	4 199	-498
Beroun	3 877	4 478	-601	3 615	4 190	-575
Kladno	8 250	9 243	-993	7 458	8 976	-1 518
Kolín	6 632	7 522	-890	6 130	7 067	-937
Kutná Hora	4 422	4 997	-575	3 999	4 619	-620
Mělník	5 703	6 715	-1 012	5 130	6 015	-885
Mladá Boleslav	4 143	4 783	-640	3 685	4 143	-458
Nymburk	5 196	5 962	-766	4 791	5 695	-904
Praha-východ	5 395	6 242	-847	4 574	5 106	-532
Praha-západ	4 716	5 341	-625	4 024	4 811	-787
Příbram	6 996	8 168	-1 172	6 115	7 558	-1 443
Rakovník	2 784	3 163	-379	2 638	3 077	-439
Středočeský kraj	62 639	71 775	-9 136	55 860	65 456	-9 596
České Budějovice	9 910	10 802	-892	8 623	9 784	-1 161
Český Krumlov	4 244	4 610	-366	3 885	4 595	-710
Jindřichův Hradec	5 022	5 657	-635	4 138	4 942	-804
Písek	4 337	4 602	-265	3 649	4 266	-617
Prachatice	2 991	3 161	-170	2 605	2 943	-338
Strakonice	4 051	4 475	-424	3 582	4 270	-688
Tábor	5 718	6 157	-439	5 150	6 105	-955
Jihočeský kraj	36 273	39 464	-3 191	31 632	36 905	-5 273
Domažlice	2 790	3 320	-530	2 328	2 982	-654
Klatovy	4 716	5 303	-587	3 951	4 620	-669
Plzeň-město	9 199	10 735	-1 536	8 088	9 363	-1 275
Plzeň-jih	2 583	2 913	-330	2 270	2 695	-425
Plzeň-sever	3 580	3 905	-325	3 151	3 588	-437
Rokycany	2 027	2 202	-175	1 884	2 083	-199
Tachov	2 908	3 357	-449	2 530	3 009	-479
Plzeňský kraj	27 803	31 735	-3 932	24 202	28 340	-4 138
Cheb	4 937	6 138	-1 201	4 246	5 102	-856
Karlovy Vary	6 385	7 514	-1 129	5 313	7 133	-1 820
Sokolov	5 983	6 753	-770	5 454	7 086	-1 632
Karlovarský kraj	17 305	20 405	-3 100	15 013	19 321	-4 308
Děčín	8 990	9 937	-947	7 746	9 664	-1 918
Chomutov	9 143	10 148	-1 005	8 509	10 469	-1 960
Litoměřice	7 494	8 247	-753	6 563	8 262	-1 699
Louny	6 293	6 867	-574	5 603	6 661	-1 058
Most	8 391	9 258	-867	7 689	9 731	-2 042
Teplice	8 115	8 861	-746	6 824	9 066	-2 242
Ústí nad Labem	7 684	9 042	-1 358	6 904	8 991	-2 087
Ústecký kraj	56 110	62 360	-6 250	49 838	62 844	-13 006
Česká Lípa	6 348	7 254	-906	5 383	6 403	-1 020
Jablonec nad Nisou	4 959	5 431	-472	4 332	5 175	-843
Liberec	10 382	11 844	-1 462	9 465	11 171	-1 706
Semily	4 323	4 886	-563	3 820	4 494	-674
Liberecký kraj	26 012	29 415	-3 403	23 000	27 243	-4 243

POHYB UCHAZEČŮ O ZAMĚSTNÁNÍ V LETECH 2016 A 2017

Územní jednotka	Rok 2016			Rok 2017		
	nově hlášení	vyřazení	přírůstek + úbytek -	nově hlášení	vyřazení	přírůstek + úbytek -
Hradec Králové	7 723	9 193	-1 470	6 897	8 159	-1 262
Jičín	3 605	4 175	-570	3 137	3 569	-432
Náchod	5 849	6 297	-448	5 027	5 825	-798
Rychnov nad Kněžnou	2 899	3 522	-623	2 273	2 507	-234
Trutnov	6 038	7 231	-1 193	5 127	6 188	-1 061
Královéhradecký kraj	26 114	30 418	-4 304	22 461	26 248	-3 787
Chrudim	6 106	7 056	-950	5 193	6 137	-944
Pardubice	8 282	9 167	-885	7 442	8 429	-987
Svitavy	6 309	7 190	-881	5 349	6 517	-1 168
Ústí nad Orlicí	6 725	7 677	-952	5 482	6 638	-1 156
Pardubický kraj	27 422	31 090	-3 668	23 466	27 721	-4 255
Havlíčkův Brod	4 412	5 095	-683	3 713	4 634	-921
Jihlava	6 276	7 055	-779	5 455	6 321	-866
Pelhřimov	3 135	3 517	-382	2 806	3 293	-487
Třebíč	6 805	8 019	-1 214	5 861	7 335	-1 474
Žďár nad Sázavou	6 397	6 935	-538	5 748	6 680	-932
Kraj Vysočina	27 025	30 621	-3 596	23 583	28 263	-4 680
Blansko	5 011	5 629	-618	4 137	5 096	-959
Brno-město	19 669	21 679	-2 010	18 012	22 232	-4 220
Brno-venkov	9 897	10 949	-1 052	8 759	10 368	-1 609
Břeclav	7 270	7 994	-724	6 284	7 324	-1 040
Hodonín	10 612	11 797	-1 185	9 539	11 487	-1 948
Vyškov	4 359	5 011	-652	3 792	4 351	-559
Znojmo	8 955	9 714	-759	8 006	9 413	-1 407
Jihomoravský kraj	65 773	72 773	-7 000	58 529	70 271	-11 742
Jeseník	3 750	4 035	-285	3 578	3 967	-389
Olomouc	14 043	15 945	-1 902	12 239	15 191	-2 952
Prostějov	5 439	6 128	-689	4 443	5 307	-864
Přerov	7 725	8 826	-1 101	7 026	8 461	-1 435
Šumperk	7 659	8 245	-586	6 670	8 006	-1 336
Olomoucký kraj	38 616	43 179	-4 563	33 956	40 932	-6 976
Kroměříž	6 165	7 039	-874	5 282	6 625	-1 343
Uherské Hradiště	7 253	7 917	-664	6 239	7 507	-1 268
Vsetín	8 452	9 552	-1 100	7 107	8 738	-1 631
Zlín	9 054	10 442	-1 388	7 725	9 291	-1 566
Zlínský kraj	30 924	34 950	-4 026	26 353	32 161	-5 808
Bruntál	7 320	8 641	-1 321	6 436	8 165	-1 729
Frydek-Místek	11 975	13 004	-1 029	11 375	12 697	-1 322
Karviná	17 180	18 528	-1 348	15 969	19 899	-3 930
Nový Jičín	8 306	9 192	-886	7 344	8 295	-951
Opava	9 726	11 421	-1 695	8 677	10 742	-2 065
Ostrava-město	20 541	22 799	-2 258	19 928	24 480	-4 552
Moravskoslezský kraj	75 048	83 585	-8 537	69 729	84 278	-14 549
Celkem ČR	564 384	636 129	-71 745	500 184	600 937	-100 753

Pramen: MPSV

UCHAZEČI O ZAMĚSTNÁNÍ, PODÍL NEZAMĚSTNANÝCH OSOB, POČET UCHAZEČŮ NA 1 VOLNÉ PRACOVNÍ MÍSTO K 31. PROSINCI 2016 A 2017

Územní jednotka	Rok 2016			Rok 2017		
	počet uchazečů	podíl nezaměst. osob %	počet uchazečů na 1 VPM	počet uchazečů	podíl nezaměst. osob %	počet uchazečů na 1 VPM
Hlavní město Praha	30 179	3,4	1,4	21 787	2,3	0,5
Benešov	1 829	2,8	1,7	1 331	2,0	1,0
Beroun	2 471	4,1	1,3	1 896	3,0	0,6
Kladno	6 502	6,0	4,1	4 984	4,6	3,0
Kolín	3 970	5,8	2,9	3 033	4,3	1,5
Kutná Hora	2 674	5,4	2,4	2 054	4,2	1,7
Mělník	4 067	5,4	3,2	3 182	4,0	1,8
Mladá Boleslav	2 382	2,7	1,5	1 924	2,2	0,4
Nymburk	3 559	5,6	2,4	2 655	4,2	1,1
Praha-východ	2 244	1,8	0,6	1 712	1,3	0,2
Praha-západ	2 710	2,8	1,6	1 923	1,8	0,7
Příbram	4 783	6,3	3,9	3 340	4,4	1,9
Rakovník	1 775	4,6	2,3	1 336	3,5	1,8
Středočeský kraj	38 966	4,3	2,1	29 370	3,2	1,0
České Budějovice	4 688	3,3	1,5	3 527	2,5	1,0
Český Krumlov	2 774	6,6	2,0	2 064	4,8	0,7
Jindřichův Hradec	2 435	3,7	2,7	1 631	2,5	1,4
Písek	1 896	3,5	1,8	1 279	2,5	0,8
Prachatice	1 482	3,9	1,7	1 144	3,0	0,7
Strakonice	2 352	4,9	3,5	1 664	3,1	1,5
Tábor	3 758	5,6	2,7	2 803	4,2	1,6
Jihočeský kraj	19 385	4,3	2,0	14 112	3,1	1,0
Domažlice	1 647	3,9	1,4	993	2,3	0,5
Klatovy	2 364	3,9	1,7	1 695	2,7	0,9
Plzeň-město	4 341	3,0	1,2	3 066	2,2	0,5
Plzeň-jih	1 458	3,2	1,6	1 033	2,2	0,3
Plzeň-sever	1 913	3,7	2,0	1 476	2,8	0,7
Rokycany	1 117	3,3	1,8	918	2,8	0,4
Tachov	1 815	4,9	1,2	1 336	3,6	0,5
Plzeňský kraj	14 655	3,6	1,4	10 517	2,6	0,5
Cheb	2 354	3,5	1,4	1 498	2,2	0,6
Karlovy Vary	4 667	5,5	3,2	2 847	3,4	0,9
Sokolov	4 775	7,4	9,9	3 143	4,9	3,5
Karlovarský kraj	11 796	5,5	3,2	7 488	3,5	1,2
Děčín	6 927	7,8	5,8	5 009	5,5	3,9
Chomutov	7 254	8,2	8,3	5 294	5,9	2,5
Litoměřice	5 096	6,3	4,9	3 397	4,0	2,3
Louny	4 433	7,0	4,5	3 375	5,2	2,1
Most	7 697	10,1	5,5	5 655	7,3	5,0
Teplice	6 014	6,4	4,1	3 772	4,0	1,7
Ústí nad Labem	7 107	8,6	10,8	5 020	5,9	5,7
Ústecký kraj	44 528	7,8	5,8	31 522	5,4	2,9
Česká Lípa	3 365	4,2	2,6	2 345	2,8	1,7
Jablonec nad Nisou	3 190	4,9	4,0	2 347	3,6	2,4
Liberec	6 870	5,7	2,6	5 164	4,3	1,1
Semily	2 679	5,5	3,0	2 005	4,1	1,3
Liberecký kraj	16 104	5,2	2,9	11 861	3,8	1,4

UCHAZEČI O ZAMĚSTNÁNÍ, PODÍL NEZAMĚSTNANÝCH OSOB, POČET UCHAZEČŮ NA 1 VOLNÉ PRACOVNÍ MÍSTO K 31. PROSINCI 2016 A 2017

Územní jednotka	Rok 2016			Rok 2017		
	počet uchazečů	podíl nezaměst. osob %	počet uchazečů na 1 VPM	počet uchazečů	podíl nezaměst. osob %	počet uchazečů na 1 VPM
Hradec Králové	4 924	4,3	2,7	3 662	3,1	1,3
Jičín	1 586	3,0	2,2	1 154	2,1	0,9
Náchod	3 318	4,4	3,5	2 520	3,4	1,5
Rychnov nad Kněžnou	984	1,8	0,7	750	1,4	0,5
Trutnov	3 458	4,3	2,7	2 397	3,0	1,5
Královéhradecký kraj	14 270	3,8	2,3	10 483	2,7	1,2
Chrudim	3 145	4,2	3,2	2 201	3,0	1,0
Pardubice	4 081	3,4	0,8	3 094	2,5	0,3
Svitavy	3 839	5,6	3,4	2 671	3,8	1,5
Ústí nad Orlicí	3 342	3,6	1,3	2 186	2,3	0,6
Pardubický kraj	14 407	4,0	1,5	10 152	2,8	0,5
Havlíčkův Brod	2 946	4,7	3,2	2 025	3,2	1,5
Jihlava	3 603	4,6	2,2	2 737	3,5	1,5
Pelhřimov	1 562	3,3	1,4	1 075	2,2	0,6
Třebíč	5 122	6,8	4,7	3 648	4,9	2,5
Žďár nad Sázavou	4 439	5,6	6,6	3 507	4,5	3,5
Kraj Vysočina	17 672	5,2	3,3	12 992	3,8	1,7
Blansko	3 467	4,6	4,4	2 508	3,2	2,3
Brno-město	17 516	6,7	4,6	13 296	5,0	2,1
Brno-venkov	6 300	4,5	1,9	4 691	3,3	1,0
Břeclav	4 420	5,5	4,9	3 380	4,3	2,5
Hodonín	8 524	8,0	10,4	6 576	6,2	4,8
Vyškov	2 375	3,6	2,6	1 816	2,8	1,6
Znojmo	6 430	8,5	9,8	5 023	6,7	5,5
Jihomoravský kraj	49 032	6,1	4,4	37 290	4,6	2,2
Jeseník	2 376	8,5	11,2	1 987	7,2	6,2
Olomouc	9 319	5,7	3,6	6 367	3,9	1,8
Prostějov	3 367	3,9	2,5	2 503	2,8	1,6
Přerov	6 286	6,9	7,3	4 851	5,4	3,0
Šumperk	5 147	6,2	3,9	3 811	4,5	2,3
Olomoucký kraj	26 495	5,9	4,2	19 519	4,3	2,2
Kroměříž	4 433	5,8	4,8	3 090	4,1	2,9
Uherské Hradiště	4 396	4,5	2,3	3 128	3,2	1,4
Vsetín	5 698	5,9	2,9	4 067	4,1	1,8
Zlín	5 321	4,0	3,1	3 755	2,7	1,5
Zlínský kraj	19 848	4,9	3,0	14 040	3,4	1,8
Bruntál	6 331	9,5	7,8	4 602	7,0	4,3
Frydek-Místek	7 090	4,6	4,6	5 768	3,8	2,7
Karviná	18 153	10,3	15,9	14 223	8,1	8,4
Nový Jičín	4 793	4,4	2,7	3 842	3,5	1,6
Opava	7 173	5,6	5,9	5 108	4,1	3,9
Ostrava-město	20 496	8,9	4,7	15 944	6,9	3,0
Moravskoslezský kraj	64 036	7,5	5,9	49 487	5,8	3,5
Celkem ČR	381 373	5,2	2,9	280 620	3,8	1,3

Pramen: MPSV

VÝVOJ NA TRHU PRÁCE V ROCE 2017

Měsíc	Evidovani uchazeči na konci sled. měs.						Počet osob pobírajících podporu	Podíl nez. osob v %	Nově hlášení uchazeči	Vyřazení uchazeči	Nově hlášená a uvolněná VPM	Obsazená a zrušená VPM	VPM celkem	Počet uchazečů na 1 VPM
	uchazeči celkem	dosažitelní 15-64 let	ženy	abs. škol a mladiství	osoby se ZP	osoby se ZP								
1	389 416	367 168	190 443	15 909	54 975	116 278	5,3	61 317	53 274	35 434	32 394	135 536	2,9	
2	380 208	356 821	185 390	15 352	54 710	113 332	5,1	38 746	47 954	32 231	24 669	143 098	2,7	
3	356 112	332 098	176 976	14 332	53 473	99 950	4,8	40 347	64 443	39 106	31 287	150 917	2,4	
4	327 199	303 834	167 664	13 128	51 614	83 391	4,4	37 153	66 066	30 614	22 459	159 072	2,1	
5	308 521	284 866	161 306	11 502	50 365	78 129	4,1	36 887	55 565	41 773	26 802	174 043	1,8	
6	297 439	274 499	158 327	10 509	49 337	75 373	4,0	36 305	47 387	37 797	28 340	183 500	1,6	
7	303 074	281 236	164 930	11 664	49 321	82 286	4,1	41 769	36 134	27 505	22 939	188 066	1,6	
8	296 826	274 825	162 468	12 107	48 625	82 612	4,0	36 088	42 336	38 572	27 365	199 273	1,5	
9	284 915	262 487	152 571	15 390	47 124	74 269	3,8	45 966	57 877	33 526	26 718	206 081	1,4	
10	271 173	248 510	144 164	14 009	45 994	71 570	3,6	39 552	53 294	37 824	34 039	209 866	1,3	
11	265 469	242 499	139 359	12 058	45 526	74 065	3,5	40 776	46 480	31 876	27 952	213 790	1,2	
12	280 620	259 929	140 880	11 440	46 009	85 647	3,8	45 278	30 127	24 250	21 411	216 629	1,3	

Pramen: MPSV

EVIDOVANÍ UCHAZEČI O VOLNÁ PRACOVNÍ MÍSTA

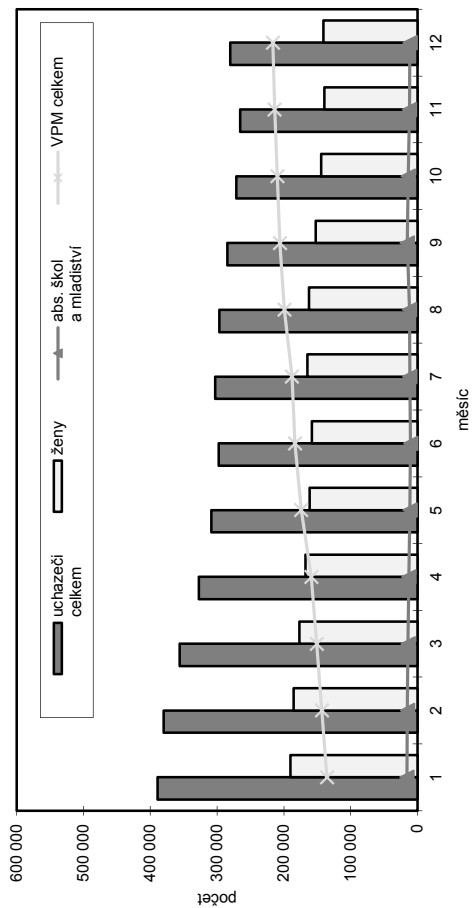

NOVĚ HLÁŠENÍ A VYŘAZENÍ UCHAZEČI

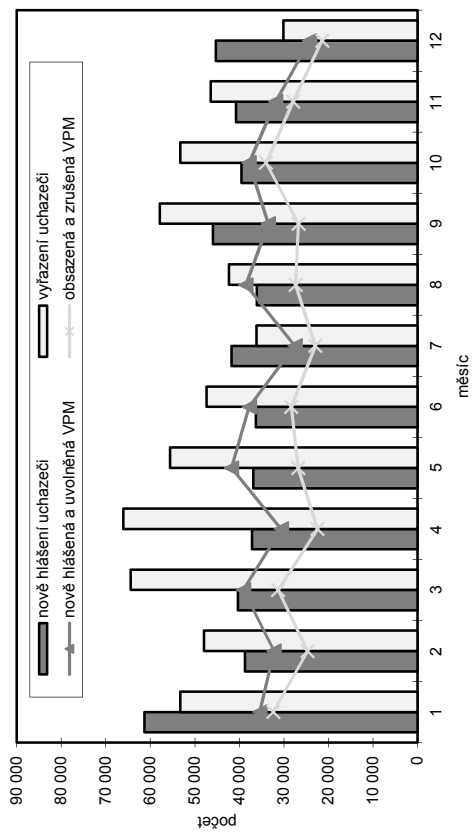

STRUKTURA NEZAMĚŠTNANOSTI V ROCE 2017

Stav na konci čtvrtletí	Celkový počet evidovan. uchazečů	Věková struktura nezaměstnaných				Délka nezaměstnanosti				
		do 19 let	20 - 34 let	35 - 49 let	nad 50 let	do 3 měsíců	3 - 6 měsíců	6 - 9 měsíců	9 - 12 měsíců	nad 12 měsíců
I.	356 112	10 707	99 455	121 636	124 314	101 810	67 394	33 563	21 135	132 210
II.	297 439	8 663	83 375	98 826	106 575	82 241	51 516	27 736	19 255	116 691
III.	284 915	12 561	80 929	90 796	100 629	87 513	45 734	28 370	16 719	106 579
IV.	280 620	9 265	75 650	93 450	102 255	98 900	46 254	24 281	16 673	94 512
stav na konci čtvrtletí	Struktura nezaměstnaných podle vzdělání									
	uchazeči celkem	bez vzděl.+ neúpl. zákl. vzděl.	základní vzdělání	vyučení	střední bez maturity	vyučení s maturitou	ÚSV	ÚSO	vyšší odborné	bakal. + VŠ
I.	356 112	11 484	98 061	130 937	11 482	14 952	10 083	52 619	2 658	23 836
II.	297 439	11 282	83 054	101 754	9 428	12 249	9 063	45 581	2 417	22 611
III.	284 915	11 198	77 474	96 093	8 908	12 393	8 141	45 382	2 732	22 594
IV.	280 620	11 323	74 630	101 876	8 906	11 990	7 543	42 167	2 286	19 899
stav na konci čtvrtletí	Struktura volných pracovních míst podle vzdělání									
	VPM celkem	bez vzděl.+ neúpl. zákl. vzděl.	základní vzdělání	vyučení	střední bez maturity	vyučení s maturitou	ÚSV	ÚSO	vyšší odborné	bakal. + VŠ
I.	150 917	4 886	68 644	40 738	10 712	4 088	3 878	9 187	1 394	7 390
II.	183 500	6 394	87 755	45 564	13 504	4 393	4 924	10 222	1 623	9 121
III.	206 081	6 897	104 627	48 039	15 072	4 740	5 299	10 603	1 686	9 118
IV.	216 629	7 621	116 276	45 462	15 480	4 449	5 381	10 446	1 728	9 786

Pramen: MPSV

STRUKTURA NEZAMĚŠTNANÝCH PODLE VZDĚLÁNÍ K 31. 12. 2017

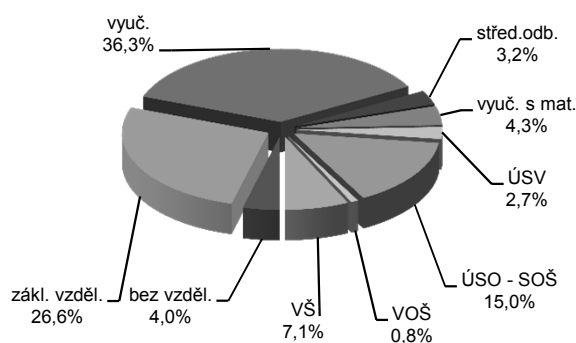

STRUKTURA VPM PODLE VZDĚLÁNÍ K 31. 12. 2017

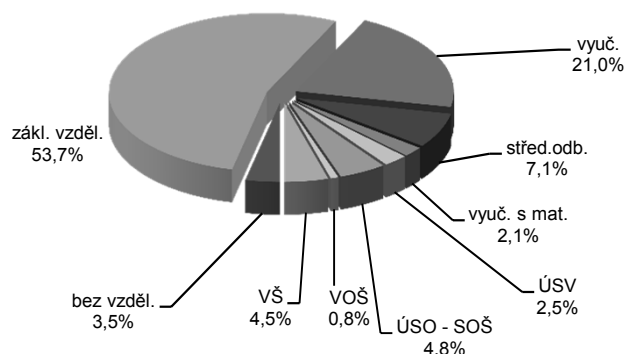

POČET EVIDOVANÝCH NEZAMĚSTNANÝCH, VOLNÝCH PRACOVNÍCH MÍST A PODÍL NEZAMĚSTNANÝCH OSOB*) KE KONCI SLEDOVANÉHO MĚSÍCE

		měrná jednotka	leden	únor	březen	duben	květen	červen	červenec	srpen	září	říjen	listopad	prosinec
Rok 2015	uchazeči o zaměstnání	tis. osob	556,2	548,1	525,3	491,6	465,7	451,4	456,3	450,7	441,9	430,4	431,4	453,1
	podíl nezaměst.osob	%	7,7	7,5	7,2	6,7	6,4	6,2	6,3	6,2	6,0	5,9	5,9	6,2
	volná pracovní místa	tis. míst	62,3	69,0	76,1	83,7	92,7	97,0	98,1	103,8	108,6	107,3	105,0	102,5
Rok 2016	uchazeči o zaměstnání	tis. osob	467,4	461,3	443,1	415,0	394,8	384,3	392,7	388,5	378,3	366,2	362,8	381,4
	podíl nezaměst.osob	%	6,4	6,3	6,1	5,7	5,4	5,2	5,4	5,3	5,2	5,0	4,9	5,2
	volná pracovní místa	tis. míst	107,8	114,8	117,3	124,3	129,1	133,9	135,8	139,3	141,0	139,1	135,3	132,5
Rok 2017	uchazeči o zaměstnání	tis. osob	389,4	380,2	356,1	327,2	308,5	297,4	303,1	296,8	284,9	271,2	265,5	280,6
	podíl nezaměst.osob	%	5,3	5,1	4,8	4,4	4,1	4,0	4,1	4,0	3,8	3,6	3,5	3,8
	volná pracovní místa	tis. míst	135,5	143,1	150,9	159,1	174,0	183,5	188,1	199,3	206,1	209,9	213,8	216,6

*) podíl nezaměstnaných osob = počet dosažitelných uchazečů o zaměstnání ve věku 15 – 64 let k obyvatelstvu stejného věku

POČET UCHAZEČŮ O ZAMĚSTNÁNÍ A VOLNÝCH PRACOVNÍCH MÍST

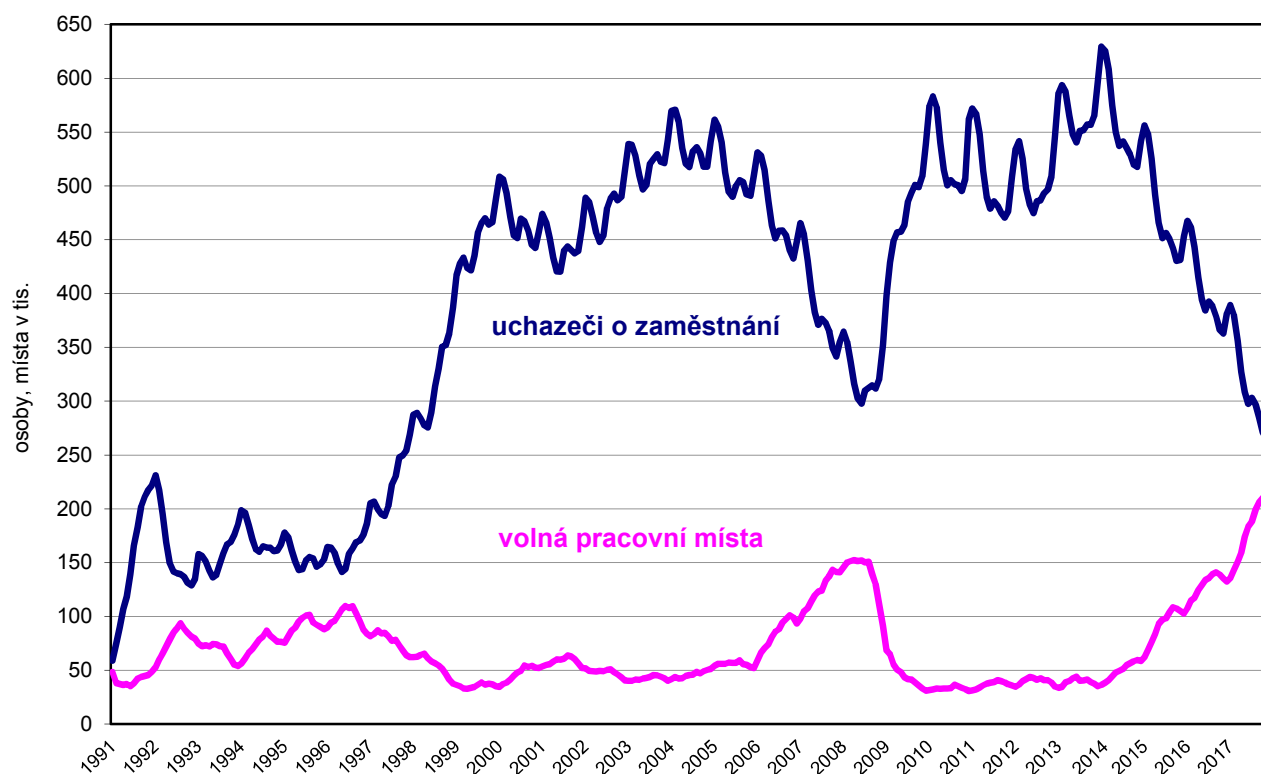

PODÍL NEZAMĚSTNANÝCH OSOB v okresech a krajích ČR k 31. 12. 2017

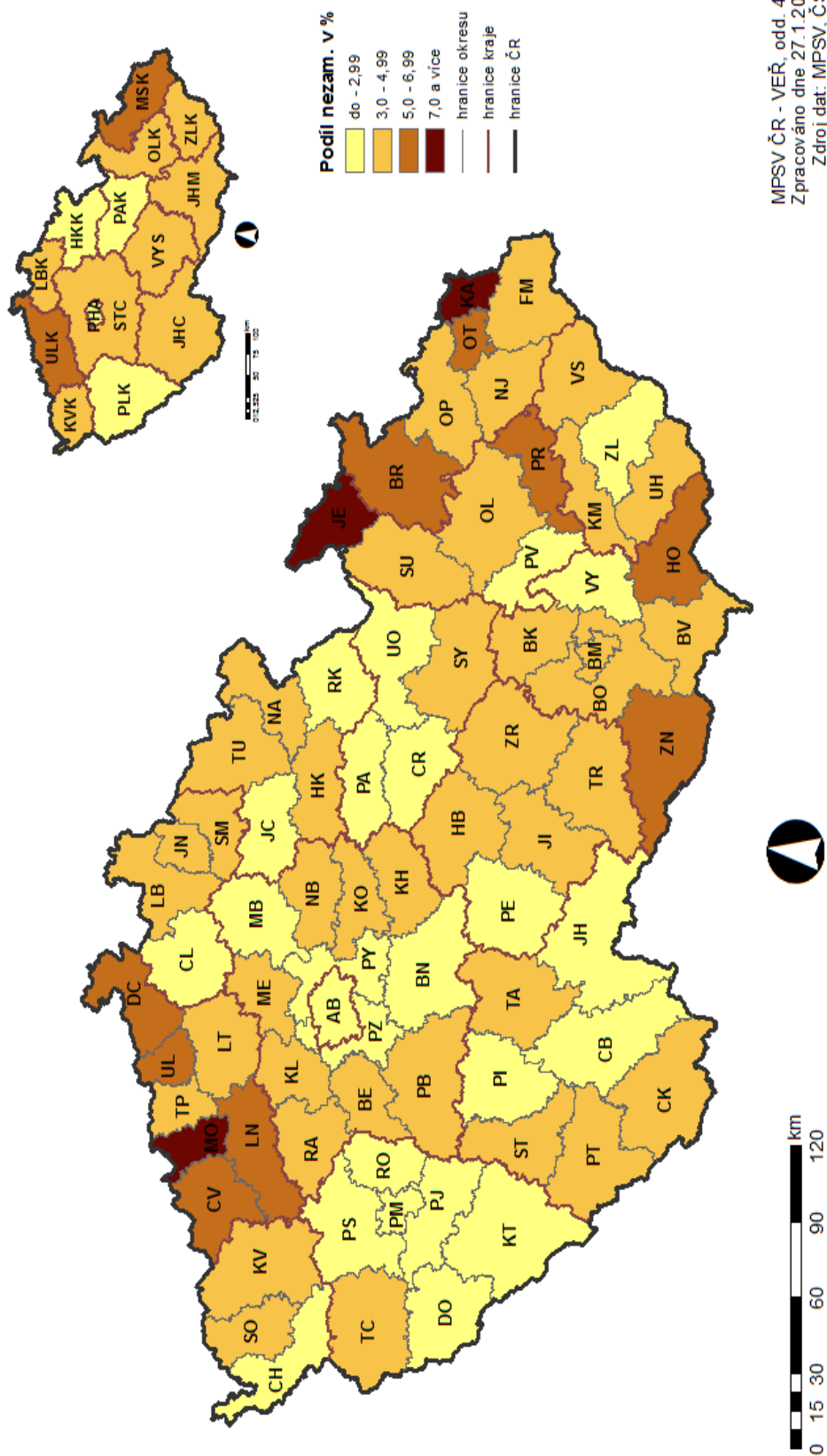

PRŮMĚRNÁ MĚSÍČNÍ VÝŠE PODPORY V NEZAMĚSTNANOSTI V LETECH 2016 A 2017

v Kč

Územní jednotka	Rok 2016					Rok 2017				
	31.3.	30.6.	30.9.	31.12.	průměr	31.3.	30.6.	30.9.	31.12.	průměr
Hlavní město Praha	7 666	7 790	7 984	8 010	7 840	8 020	8 422	8 637	8 721	8 373
Benešov	5 955	6 481	6 716	6 193	6 312	6 113	6 697	7 099	6 897	6 596
Beroun	6 424	6 839	7 049	6 595	6 750	6 801	7 027	7 370	7 304	7 118
Kladno	6 430	6 506	6 742	6 817	6 588	6 612	7 001	7 281	7 327	6 993
Kolín	6 207	6 660	6 629	6 341	6 452	6 370	6 696	7 035	6 894	6 683
Kutná Hora	5 401	6 070	6 466	5 900	5 936	5 907	6 646	6 717	6 402	6 362
Mělník	6 440	6 728	6 935	6 717	6 711	6 636	6 960	7 091	7 183	6 900
Mladá Boleslav	7 849	8 101	8 475	8 143	8 100	8 001	8 381	8 685	8 348	8 324
Nymburk	6 373	6 438	6 516	6 494	6 461	6 445	7 051	7 098	6 975	6 794
Praha-východ	7 407	7 801	7 964	7 828	7 723	7 546	8 222	8 843	8 455	8 194
Praha-západ	7 439	7 734	7 624	7 718	7 617	7 787	8 407	8 322	8 444	8 103
Příbram	5 922	6 224	6 374	6 574	6 270	6 094	6 594	6 740	7 161	6 594
Rakovník	5 861	6 039	6 113	5 874	6 001	5 956	6 589	6 799	6 575	6 401
Středočeský kraj	6 452	6 822	6 984	6 763	6 750	6 650	7 197	7 446	7 320	7 086
České Budějovice	6 450	6 439	6 747	6 610	6 587	6 721	6 968	7 230	7 225	6 996
Český Krumlov	6 469	6 511	6 382	6 552	6 531	6 577	6 721	7 077	7 284	6 952
Jindřichův Hradec	6 203	6 162	6 174	6 517	6 237	6 256	6 614	6 596	6 734	6 543
Písek	5 742	6 120	6 303	6 077	6 067	5 665	6 437	6 658	6 517	6 298
Prachatice	6 404	6 528	6 497	6 186	6 481	6 229	6 580	6 962	6 470	6 614
Strakonice	5 989	6 286	6 266	6 199	6 186	6 112	6 393	6 579	6 721	6 427
Tábor	5 964	6 162	6 251	6 161	6 159	6 089	6 682	6 961	7 072	6 510
Jihočeský kraj	6 198	6 321	6 430	6 360	6 347	6 290	6 697	6 941	6 940	6 669
Domažlice	6 901	6 548	6 571	6 697	6 717	6 614	7 146	7 119	6 787	6 938
Klatovy	6 213	6 367	6 459	6 503	6 455	6 239	6 682	6 915	7 029	6 662
Plzeň-město	6 687	6 891	7 076	7 156	6 878	7 037	7 360	7 516	7 545	7 337
Plzeň-jih	6 228	6 405	6 807	6 530	6 491	6 535	7 263	7 297	7 275	6 944
Plzeň-sever	6 314	6 737	6 507	6 343	6 502	6 617	7 030	7 098	7 411	6 977
Rokycany	6 335	6 318	6 725	6 301	6 489	6 584	6 903	7 163	7 267	6 773
Tachov	7 133	7 036	7 138	7 117	7 084	7 385	7 385	7 849	7 527	7 578
Plzeňský kraj	6 550	6 680	6 817	6 740	6 693	6 747	7 153	7 329	7 329	7 082
Cheb	7 179	6 349	6 759	6 889	6 878	7 612	7 468	7 366	7 441	7 463
Karlovy Vary	5 987	6 224	6 363	6 359	6 243	6 568	6 583	6 995	6 629	6 679
Sokolov	6 266	6 061	6 220	6 559	6 235	6 645	6 478	6 873	6 858	6 654
Karlovarský kraj	6 413	6 198	6 427	6 560	6 408	6 865	6 741	7 047	6 924	6 869
Děčín	5 596	5 615	5 718	5 876	5 695	5 926	6 105	6 174	6 339	6 124
Chomutov	5 890	6 116	6 271	6 162	6 110	6 380	6 702	6 914	7 074	6 596
Litoměřice	5 681	6 140	6 258	5 946	5 996	5 853	6 379	6 677	6 349	6 217
Louny	5 962	6 190	6 349	6 480	6 192	6 371	6 503	6 804	7 013	6 612
Most	5 671	5 749	5 973	6 006	5 846	6 238	6 337	6 282	6 414	6 265
Teplice	5 895	5 680	5 838	5 909	5 822	6 212	6 256	6 286	6 526	6 271
Ústí nad Labem	5 901	5 965	6 232	6 412	6 062	6 378	6 250	6 564	6 534	6 424
Ústecký kraj	5 783	5 906	6 077	6 093	5 947	6 175	6 359	6 523	6 602	6 350
Česká Lípa	5 772	6 228	6 500	6 256	6 136	6 081	6 532	6 735	6 846	6 463
Jablonec nad Nisou	5 614	5 768	6 014	6 083	5 879	6 166	6 703	6 682	6 616	6 506
Liberec	6 150	6 566	6 790	6 548	6 499	6 346	6 814	7 177	7 100	6 797
Semily	5 806	6 177	6 260	6 127	6 090	5 809	6 612	6 754	6 552	6 389
Liberecký kraj	5 906	6 274	6 485	6 317	6 229	6 146	6 696	6 918	6 846	6 594

PRŮMĚRNÁ MĚSÍČNÍ VÝŠE PODPORY V NEZAMĚSTNANOSTI V LETECH 2016 A 2017

v Kč

Územní jednotka	Rok 2016					Rok 2017				
	31.3.	30.6.	30.9.	31.12.	průměr	31.3.	30.6.	30.9.	31.12.	průměr
Hradec Králové	6 084	6 258	6 577	6 569	6 401	6 542	6 781	6 940	7 078	6 779
Jičín	5 501	5 922	6 117	5 891	5 891	5 672	6 617	6 602	6 395	6 230
Náchod	5 637	5 942	6 258	6 040	5 946	5 956	6 391	6 874	6 530	6 322
Rychnov nad Kněžnou	5 849	6 139	6 444	6 474	6 189	6 352	6 729	7 047	6 829	6 711
Trutnov	5 555	5 815	6 076	5 896	5 812	5 956	6 442	6 534	6 579	6 317
Královéhradecký kraj	5 741	6 025	6 316	6 179	6 064	6 125	6 589	6 797	6 720	6 485
Chrudim	5 542	6 110	6 081	6 140	5 882	5 712	6 363	6 648	6 448	6 223
Pardubice	6 092	6 455	6 622	6 352	6 376	6 620	6 898	7 023	6 710	6 769
Svitavy	5 777	5 839	6 053	6 156	5 928	5 972	6 244	6 584	6 647	6 293
Ústí nad Orlicí	5 959	6 196	6 119	6 191	6 103	6 185	6 645	6 873	6 766	6 504
Pardubický kraj	5 847	6 192	6 264	6 213	6 092	6 138	6 593	6 817	6 641	6 471
Havlíčkův Brod	5 941	6 040	6 254	6 316	6 133	6 127	6 330	6 891	7 040	6 530
Jihlava	6 373	6 518	6 653	6 515	6 533	6 459	6 994	7 094	7 333	6 873
Pelhřimov	5 812	6 446	6 683	6 496	6 254	6 174	6 580	6 951	6 720	6 540
Třebíč	5 545	5 769	6 060	6 223	5 853	5 772	6 243	6 389	6 588	6 206
Žďár nad Sázavou	5 887	6 181	6 459	6 328	6 177	6 191	6 777	7 025	6 897	6 655
Kraj Vysočina	5 894	6 158	6 399	6 355	6 170	6 126	6 612	6 866	6 915	6 558
Blansko	5 823	5 933	6 339	6 167	6 046	6 128	6 395	6 725	6 641	6 405
Brno-město	6 508	6 826	7 034	6 839	6 777	6 805	7 129	7 327	7 302	7 085
Brno-venkov	6 108	6 408	6 500	6 528	6 340	6 378	6 891	6 947	7 140	6 736
Břeclav	5 868	6 306	6 379	6 355	6 202	6 011	6 540	6 887	6 757	6 512
Hodonín	5 488	5 830	6 098	6 011	5 831	5 649	6 147	6 381	6 166	6 071
Vyškov	5 933	6 125	6 129	5 927	6 043	5 999	6 374	6 597	6 626	6 339
Znojmo	6 406	6 252	6 428	6 757	6 490	6 452	6 723	6 975	7 306	6 916
Jihomoravský kraj	6 075	6 348	6 544	6 462	6 334	6 270	6 719	6 939	6 921	6 670
Jeseník	5 664	5 634	6 001	5 972	5 819	5 888	6 348	6 325	6 309	6 157
Olomouc	5 870	6 071	6 408	6 401	6 144	6 095	6 487	6 687	6 735	6 454
Prostějov	5 521	5 489	5 602	5 701	5 600	5 712	5 695	5 800	6 074	5 791
Přerov	6 035	5 952	6 151	6 308	6 116	6 077	6 163	6 382	6 512	6 325
Šumperk	5 675	6 305	6 244	6 048	6 040	5 963	6 562	6 620	6 349	6 350
Olomoucký kraj	5 798	5 978	6 171	6 176	6 011	5 994	6 323	6 463	6 481	6 294
Kroměříž	5 712	5 761	6 036	6 033	5 853	5 999	6 307	6 533	6 622	6 224
Uherské Hradiště	5 648	6 130	6 240	6 009	5 987	6 000	6 530	6 558	6 432	6 320
Vsetín	5 617	6 099	6 385	5 968	5 968	5 906	6 352	6 795	6 298	6 237
Zlín	5 775	6 250	6 393	6 035	6 066	6 305	6 676	6 746	6 802	6 523
Zlínský kraj	5 687	6 080	6 288	6 009	5 978	6 057	6 485	6 674	6 531	6 337
Bruntál	5 767	5 562	5 894	6 295	5 809	5 890	5 745	5 889	6 624	6 006
Frydek-Místek	5 849	6 164	6 209	5 978	6 071	6 093	6 477	7 166	6 732	6 557
Karviná	6 026	5 975	6 108	6 402	6 082	6 414	6 480	6 598	6 621	6 493
Nový Jičín	5 915	6 224	6 194	6 156	6 141	6 180	6 614	6 838	6 550	6 477
Opava	5 851	6 062	6 212	5 972	6 003	6 088	6 302	6 460	6 309	6 248
Ostrava-město	6 154	6 245	6 290	6 173	6 235	6 211	6 333	6 666	6 621	6 442
Moravskoslezský kraj	5 957	6 077	6 176	6 170	6 086	6 178	6 367	6 668	6 588	6 409
Celkem ČR	6 143	6 390	6 564	6 457	6 376	6 396	6 814	7 048	6 969	6 746

Pramen: MPSV

4. DŮCHODY

- 4.1 Počet nově přiznaných důchodů podle druhu důchodu, pohlaví a podle krácení pro souběh v roce 2017
- 4.2 Průměrná výše nově přiznaných důchodů podle druhu důchodu, pohlaví a podle krácení pro souběh v roce 2017
- 4.3 Struktura nově přiznaných důchodů v roce 2017
- 4.4 Vývoj počtu a průměrné měsíční výše nově přiznaných důchodů v letech 2015 – 2017
- 4.5 Důchody vyplácené za prosinec 2017
- 4.6 Počet důchodců v prosinci 2017 podle druhu důchodu, pohlaví a krajů
- 4.7 Průměrná výše sólo důchodů v prosinci 2017 podle druhu důchodu, pohlaví a krajů
- 4.8 Počet důchodců a průměrná výše jejich důchodů u důchodů vyplácených za prosinec v letech 2011 – 2017
- 4.9 Vývoj počtu starobních důchodců a průměrné výše starobních důchodů v prosinci let 2011 – 2017

Poznámky:

V této statistické ročence jsou mezi poměrné starobní důchody důsledně zařazovány i starobní důchody podle § 29 písm. b) zákona č. 155/1995 Sb., o důchodovém pojištění, neboť podmínkami nároku (krátká doba pojištění) těmto důchodům odpovídají.

V tabulce č. 4.6 uvádějící počet důchodců podle krajů jsou souběhové důchody zaříděny podle druhu přímého důchodu a u pozůstalostních důchodů je uváděn pouze počet samostatně vyplácených důchodů.

POČET NOVĚ PŘÍZNANÝCH DŮCHODŮ PODLE DRUHU DŮCHODU, POHLAVÍ A PODLE KRÁČENÍ PRO SOUBĚH V ROCE 2017

Druh důchodu	Muži			Ženy			Celkem		
	celkem	nekrácené	krácené	celkem	nekrácené	krácené	celkem	nekrácené	krácené
	Starobní z toho k věkové hranici odložený odchod po invalidním po věkové hranici celkem předčasné Poměrné starobní	49 427 30 294 371 4 022 34 687 14 740 157	49 420 30 293 371 4 019 34 683 14 737 156	7 1 3 4 3 1	41 785 25 092 436 4 148 29 676 12 109 100	41 606 25 027 429 4 058 29 514 12 092 91	179 65 7 90 162 17 9	91 212 55 386 807 8 170 64 363 26 849 257	91 026 55 320 800 8 077 64 197 26 829 247
Starobní + poměrné starobní	49 584	49 576	8	41 885	41 697	188	91 469	91 273	196
Invalidní třetího stupně z toho z mláď ostatní	4 996 279 4 717	4 996 279 4 717		4 023 167 3 856	4 015 167 3 848	8 8	9 019 446 8 573	9 011 446 8 565	8 8
Invalidní druhého stupně	2 618	2 617	1	2 039	2 024	15	4 657	4 641	16
Invalidní prvního stupně	7 162	7 136	26	8 811	8 719	92	15 973	15 855	118
Invalidní celkem	14 776	14 749	27	14 873	14 758	115	29 649	29 507	142
Vdovské a vdovecké	9 180	1 276	7 904	27 558	5 706	21 852	36 738	6 982	29 756
Sírotčí	2 053	2 052	1	2 083	2 081	2	4 136	4 133	3
Celkem	75 593	67 653	7 940	86 399	64 242	22 157	161 992	131 895	30 097

Pramen: ČSSZ

Pozn.:

Nejsou zahrnuty důchody vyplácené do ciziny.

Krácení důchodů se rozumí důchody krácené na polovinu pro souběh s jiným důchodem (§ 59 zák. č. 155/1995 Sb.).

Předčasné dočasné = až o 2 roky před věkovou hranicí přiznané starobní důchody podle § 30 zák. č. 155/1995 Sb.

Předčasné trvalé = až o 3 roky před věkovou hranicí přiznané starobní důchody podle § 31 zák. č. 155/1995 Sb.

Odložený odchod = starobní důchody zvýšené za další činnost po dosažení věkové hranice bez pobírání důchodu.

Poměrné starobní = starobní důchody přiznané podle § 26 zák. č. 100/1988 Sb. a podle § 29 písm. b) zák. č. 155/1995 Sb. (krátká doba pojištění).

Invalidní z mláď = invalidní důchody podle § 42 zák. č. 155/1995 Sb.

Zahrnuty důchody, jejichž datum přiznání spadá do uvedeného období.

**PRŮMĚRNÁ VÝŠE NOVĚ PŘIZNANÝCH DŮCHODŮ PODLE DRUHU DŮCHODU,
POHLAVÍ A PODLE KRÁČENÍ PRO SOUBĚH V ROCE 2017**

Důchody	Muži			Ženy			Celkem		
	celkem	nekrácené	krácené	celkem	nekrácené	krácené	celkem	nekrácené	krácené
	Starobní	13 736	13 737	4 903	11 707	11 748	2 187	12 806	12 828
z toho	14 571	14 571	14 425	12 340	12 367	2 001	13 561	13 574	2 190
k věkové hranici	19 861	19 861	1 763	15 922	16 123	3 640	17 733	17 856	3 640
odložený odchod	11 856	11 863	4 928	10 433	10 617	2 101	11 133	11 237	2 090
po invalidním	14 313	14 314	4 870	12 126	12 181	2 128	13 305	13 334	2 195
po věkové hranici celkem	12 378	12 380	650	10 678	10 689	2 755	11 611	11 618	3 073
předčasné	4 228	4 251		3 162	3 412	632	3 813	3 942	634
Poměrné starobní	13 706	13 707	4 372	11 686	11 729	2 113	12 781	12 804	2 205
Starobní + poměrné starobní	12 485	12 485		11 579	11 601	832	12 081	12 091	832
Invalidní třetího stupně	10 039	10 039		10 025	10 025		10 034	10 034	
z toho z mládí	12 629	12 629		11 647	11 669	832	12 187	12 198	832
ostatní	7 634	7 636	1 861	6 978	7 014	2 063	7 347	7 365	2 050
Invalidní druhého stupně	5 920	5 935	1 712	5 466	5 507	1 554	5 669	5 700	1 589
Invalidní prvního stupně	8 443	8 456	1 718	7 327	7 372	1 570	7 883	7 913	1 598
Invalidní celkem	2 630	7 049	1 917	3 682	8 121	2 523	3 419	7 925	2 362
Vdovské a vdovecké	6 316	6 318	1 616	6 297	6 302	1 116	6 306	6 310	1 282
Sírotčí	11 132	12 213	1 919	8 253	10 232	2 514	9 596	11 248	2 357
Celkem									

Pramen: ČSSZ

Pozn.:

Nejsou zahrnuty důchody vyplácené do ciziny.

Krácenými důchody se rozumí důchody krácené na polovinu pro souběh s jiným důchodem (§ 59 zák. č. 155/1995 Sb.).

Předčasné dočasné = až o 2 roky před věkovou hranicí přiznané starobní důchody podle § 30 zák. č. 155/1995 Sb.

Předčasné trvalé = až o 3 roky před věkovou hranicí přiznané starobní důchody podle § 31 zák. č. 155/1995 Sb.

Odložený odchod = starobní důchody zvýšené za další činnost po dosažení věkové hranice bez pobírání důchodu.

Poměrné starobní = starobní důchody přiznané podle § 26 zák. č. 100/1988 Sb. a podle § 29 písm. b) zák. č. 155/1995 Sb (krátká doba pojištění).

Invalidní z mládí = invalidní důchody podle § 42 zák. č. 155/1995 Sb.

Zahrnuty důchody, jejichž datum přiznání spadá do uvedeného období.

STRUKTURA NOVĚ PŘIZNANÝCH DŮCHODŮ V ROCE 2017

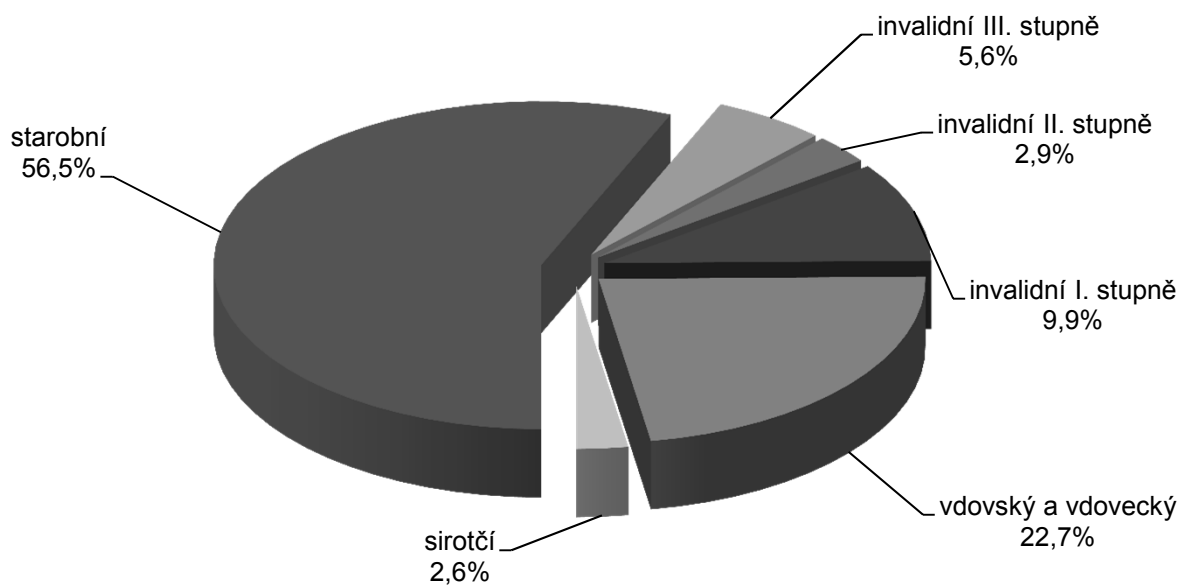

STRUKTURA NOVĚ PŘIZNANÝCH STAROBNÍCH DŮCHODŮ V ROCE 2017

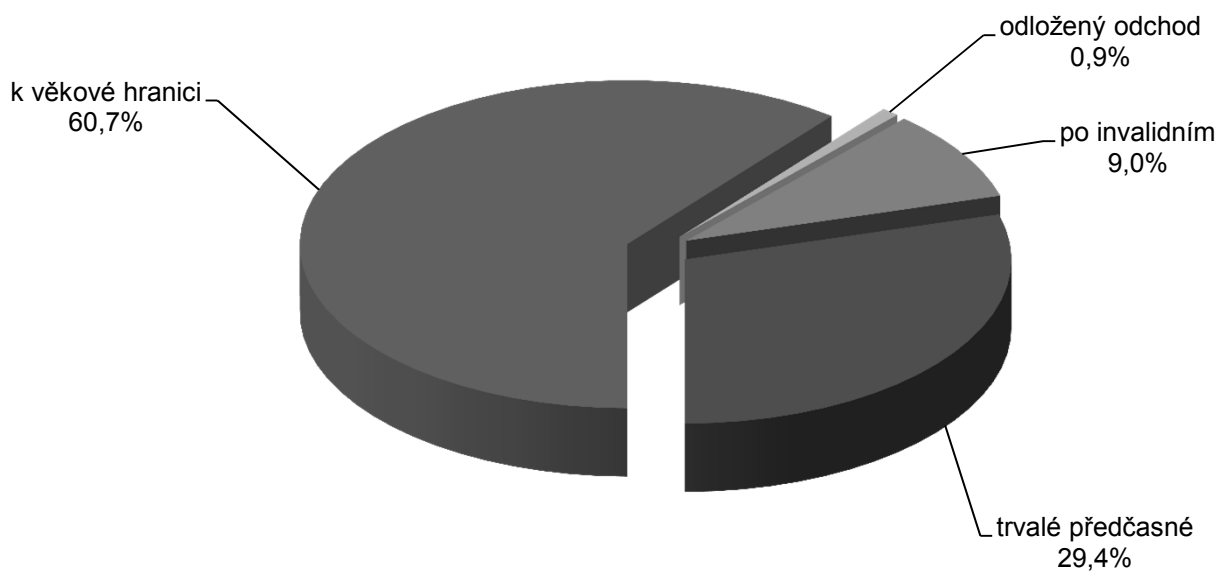

VÝVOJ POČTU A PRŮMĚRNÉ MĚSÍČNÍ VÝŠE NOVĚ PŘIZNANÝCH DŮCHODŮ V LETECH 2015 - 2017

Důchody	Počet důchodů přiznaných v roce			Průměrná výše (v Kč) důchodů přiznaných v roce		
	2015	2016	2017	2015	2016	2017
celkem						
Starobní	107 357	97 696	91 212	12 027	12 337	12 828
z toho k věkové hranici	68 294	60 779	55 386	12 602	13 032	13 574
odložený odchod	1 023	865	807	18 425	17 177	17 856
po invalidním	8 597	8 370	8 170	10 999	11 039	11 237
po věkové hranici celkem	77 914	70 014	64 363	12 503	12 847	13 334
předčasné	29 443	27 682	26 849	10 771	11 049	11 618
Poměrné starobní	164	168	257	3 698	3 616	3 942
Starobní + poměrné starobní	107 521	97 864	91 469	12 016	12 323	12 804
Invalidní třetího stupně	9 529	9 460	9 019	11 421	11 572	12 091
z toho z mládí	442	418	446	9 416	9 593	10 034
ostatní	9 087	9 042	8 573	11 519	11 664	12 198
Invalidní druhého stupně	4 805	4 742	4 657	6 965	7 099	7 365
Invalidní prvního stupně	15 837	15 938	15 973	5 352	5 461	5 700
Vdovské a vdovecké	38 473	36 903	36 738	7 494	7 617	7 925
Sirotčí	4 762	4 391	4 136	5 941	5 986	6 310
Celkem	180 927	169 298	161 992	10 699	10 876	11 248
muži						
Starobní	51 295	53 408	49 427	13 076	13 272	13 737
z toho k věkové hranici	30 896	34 425	30 294	13 833	13 946	14 571
odložený odchod	525	424	371	20 816	19 241	19 861
po invalidním	4 201	4 106	4 022	11 842	11 794	11 863
po věkové hranici celkem	35 622	38 955	34 687	13 701	13 777	14 314
předčasné	15 673	14 453	14 740	11 656	11 910	12 380
Poměrné starobní	81	74	157	3 736	3 785	4 251
Starobní + poměrné starobní	51 376	53 482	49 584	13 062	13 259	13 707
Invalidní třetího stupně	5 539	5 318	4 996	11 800	12 029	12 485
z toho z mládí	271	266	279	9 417	9 595	10 039
ostatní	5 268	5 052	4 717	11 922	12 157	12 629
Invalidní druhého stupně	2 727	2 628	2 618	7 222	7 356	7 636
Invalidní prvního stupně	7 159	7 357	7 162	5 555	5 676	5 935
Vdovské a vdovecké	9 486	9 024	9 180	6 630	6 745	7 049
Sirotčí	2 386	2 173	2 053	5 922	5 973	6 318
Celkem	78 673	79 982	75 593	11 609	11 841	12 213
ženy						
Starobní	56 062	44 288	41 785	11 064	11 205	11 748
z toho k věkové hranici	37 398	26 354	25 092	11 583	11 835	12 367
odložený odchod	498	441	436	15 888	15 174	16 123
po invalidním	4 396	4 264	4 148	10 183	10 298	10 617
po věkové hranici celkem	42 292	31 059	29 676	11 489	11 674	12 181
předčasné	13 770	13 229	12 109	9 762	10 107	10 689
Poměrné starobní	83	94	100	3 657	3 467	3 412
Starobní + poměrné starobní	56 145	44 382	41 885	11 055	11 190	11 729
Invalidní třetího stupně	3 990	4 142	4 023	10 896	10 986	11 601
z toho z mládí	171	152	167	9 415	9 590	10 025
ostatní	3 819	3 990	3 856	10 962	11 039	11 669
Invalidní druhého stupně	2 078	2 114	2 039	6 627	6 777	7 014
Invalidní prvního stupně	8 678	8 581	8 811	5 183	5 275	5 507
Vdovské a vdovecké	28 987	27 879	27 558	7 698	7 830	8 121
Sirotčí	2 376	2 218	2 083	5 960	5 997	6 302
Celkem	102 254	89 316	86 399	9 886	9 830	10 232

Pramen: ČSSZ

Pozn.:

Nejsou zahrnuty důchody vyplácené do ciziny.

Uvedena průměrná výše nekrácených důchodů.

DŮCHODY VYPLÁCENÉ ZA PROSINEC 2017

	celkem		Starobní			Poměrný starobní	Invalidní pro invaliditu stupně			Vdovský a vdovecký	Sirotičí	Celkem	
	celkem	k věk. hr.	nekrácený	krácený			III.	II.	I.				
				po inval.	trvale								dočasně
počet důchodců													
sólo	muži	846 289	558 804	39 963	246 744	778	1 719	97 554	36 956	78 998	5 590	18 860	1 085 966
	ženy	949 821	629 088	36 639	283 341	753	2 404	82 078	34 852	85 166	23 676	19 662	1 197 659
	celkem	1 796 110	1 187 892	76 602	530 085	1 531	4 123	179 632	71 808	164 164	29 266	38 522	2 283 625
s V	muži	91 071	68 828	5 254	16 901	88	86	1 097	203	380	X	-	92 837
	ženy	508 336	410 475	27 624	69 758	479	4 207	4 728	697	1 533	X	-	519 501
	celkem	599 407	479 303	32 878	86 659	567	4 293	5 825	900	1 913	X	-	612 338
celkem	muži	937 360	627 632	45 217	263 645	866	1 805	98 651	37 159	79 378	5 590	18 860	1 178 803
	ženy	1 458 157	1 039 563	64 263	353 099	1 232	6 611	86 806	35 549	86 699	23 676	19 662	1 717 160
	celkem	2 395 517	1 667 195	109 480	616 744	2 098	8 416	185 457	72 708	166 077	29 266	38 522	2 895 963
průměrná výše důchodu (v Kč)													
sólo	muži	13 093	13 765	12 214	11 720	11 009	4 396	10 982	7 199	6 294	6 815	6 067	12 040
	ženy	10 772	11 359	10 133	9 558	8 210	4 281	10 266	6 627	5 724	7 677	6 089	10 107
	celkem	11 866	12 491	11 218	10 564	9 632	4 329	10 655	6 922	5 998	7 512	6 078	11 026
s V	muži	14 550	14 878	14 078	13 368	12 974	6 517	14 121	9 709	8 876	X	-	14 504
	ženy	12 724	12 917	12 152	11 830	10 874	9 424	12 992	9 581	9 174	X	-	12 686
	celkem	13 002	13 199	12 460	12 130	11 200	9 366	13 205	9 610	9 115	X	-	12 962
celkem	muži	13 235	13 887	12 431	11 826	11 209	4 497	11 017	7 213	6 306	6 815	6 067	12 234
	ženy	11 453	11 974	11 001	10 007	9 246	7 554	10 414	6 685	5 785	7 677	6 089	10 887
	celkem	12 150	12 694	11 591	10 784	10 056	6 898	10 735	6 955	6 034	7 512	6 078	11 435
průměrný věk důchodců													
sólo	muži	71	72	72	68	74	76	49	51	50	54	16	66
	ženy	69	70	72	66	71	78	50	49	49	56	16	64
	celkem	70	71	72	67	73	77	49	50	50	56	16	65
s V	muži	78	79	77	72	76	79	60	60	59	X	-	77
	ženy	78	79	78	69	73	86	59	56	56	X	-	77
	celkem	78	79	78	70	73	86	59	57	57	X	-	77
celkem	muži	72	73	73	68	74	77	49	51	50	54	16	67
	ženy	72	74	75	67	72	83	50	49	49	56	16	68
	celkem	72	73	74	67	73	82	49	50	50	56	16	68

Pramen: ČSSZ

Pozn.:

Nejsou zahrnuty důchody vyplácené do ciziny.

poměrný starobní = starobní důchod za dobu pojištění kratší než 25 let,

nekrácený = starobní důchod po dosažení důchodového věku,

trvale krácený = předčasný starobní důchod podle § 31 zákona o důchodovém pojištění,

dočasně krácený = předčasný starobní důchod podle § 30 zákona o důchodovém pojištění,

sólo = důchod vyplácen samostatně (bez současně vypláceného pozůstalostního důchodu),

s V = důchod je vyplácen spolu s pozůstalostním důchodem (uveden úhrn výše obou důchodů).

POČET DŮCHODCŮ V PROSINCI 2017 PODLE DRUHU DŮCHODU, POHLAVÍ A KRAJŮ

Územní jednotka	Pohlaví	Starobní					Poměrný starobní	Invalidní pro invaliditu stupně			Vdovský a vdovecký	Siroťtí	Celkem
		celkem	nekrácený		krácený			III.	II.	I.			
			k věk. hr.	po inval.	trvale	dočasně							
Hlavní město Praha	muži	101 016	82 388	3 659	14 924	45	639	7 961	2 854	4 288	579	1 825	119 162
	ženy	165 203	137 900	5 988	21 248	67	1 093	8 073	3 259	5 739	2 363	1 826	187 556
	celkem	266 219	220 288	9 647	36 172	112	1 732	16 034	6 113	10 027	2 942	3 651	306 718
Středočeský kraj	muži	113 469	80 070	5 878	27 412	109	207	10 846	4 105	8 806	699	2 301	140 433
	ženy	171 031	126 695	8 234	35 933	169	734	9 836	3 897	10 057	2 807	2 306	200 668
	celkem	284 500	206 765	14 112	63 345	278	941	20 682	8 002	18 863	3 506	4 607	341 101
Jihočeský kraj	muži	58 287	37 870	2 738	17 655	24	82	5 440	2 247	5 607	355	1 191	73 209
	ženy	89 734	62 837	3 963	22 889	45	205	4 897	2 196	6 250	1 293	1 260	105 835
	celkem	148 021	100 707	6 701	40 544	69	287	10 337	4 443	11 857	1 648	2 451	179 044
Plzeňský kraj	muži	52 814	34 002	2 392	16 379	41	90	6 174	2 470	3 940	289	909	66 686
	ženy	80 203	54 895	3 505	21 723	80	344	5 722	2 413	4 719	1 082	918	95 401
	celkem	133 017	88 897	5 897	38 102	121	434	11 896	4 883	8 659	1 371	1 827	162 087
Karlovarský kraj	muži	26 308	17 280	1 138	7 863	27	93	2 670	1 022	1 771	155	564	32 583
	ženy	40 769	28 347	1 421	10 974	27	159	2 430	987	2 080	671	541	47 637
	celkem	67 077	45 627	2 559	18 837	54	252	5 100	2 009	3 851	826	1 105	80 220
Ústecký kraj	muži	71 594	46 499	3 723	21 284	88	107	9 105	3 518	8 180	424	1 685	94 613
	ženy	110 451	75 449	4 807	30 078	117	379	7 871	3 731	9 065	1 972	1 734	135 203
	celkem	182 045	121 948	8 530	51 362	205	486	16 976	7 249	17 245	2 396	3 419	229 816
Liberecký kraj	muži	40 160	27 284	1 963	10 881	32	62	4 308	1 661	3 358	230	809	50 588
	ženy	61 544	44 073	2 953	14 449	69	101	3 916	1 638	4 038	884	839	72 960
	celkem	101 704	71 357	4 916	25 330	101	163	8 224	3 299	7 396	1 114	1 648	123 548
Královéhradecký kraj	muži	52 880	34 396	2 775	15 666	43	54	5 624	1 957	3 901	292	1 001	65 709
	ženy	81 901	57 570	3 799	20 474	58	146	5 080	1 790	4 286	1 055	990	95 248
	celkem	134 781	91 966	6 574	36 140	101	200	10 704	3 747	8 187	1 347	1 991	160 957
Pardubický kraj	muži	47 980	29 309	2 275	16 358	38	36	5 377	1 999	4 035	272	964	60 663
	ženy	73 333	49 402	3 021	20 833	77	106	4 759	1 934	4 775	1 033	947	86 887
	celkem	121 313	78 711	5 296	37 191	115	142	10 136	3 933	8 810	1 305	1 911	147 550
Kraj Vysočina	muži	48 644	28 661	2 423	17 516	44	43	5 396	2 019	4 174	275	873	61 424
	ženy	73 479	48 012	3 298	22 128	41	155	4 226	1 825	4 519	978	894	86 076
	celkem	122 123	76 673	5 721	39 644	85	198	9 622	3 844	8 693	1 253	1 767	147 500
Jihomoravský kraj	muži	102 480	69 223	4 605	28 538	114	162	11 285	4 950	11 188	576	1 872	132 513
	ženy	164 164	120 527	7 211	36 266	160	723	9 810	4 799	12 155	2 451	2 034	196 136
	celkem	266 644	189 750	11 816	64 804	274	885	21 095	9 749	23 343	3 027	3 906	328 649
Olomoucký kraj	muži	57 140	35 843	2 264	18 980	53	64	5 727	1 985	4 716	402	1 194	71 228
	ženy	91 730	63 651	3 697	24 287	95	268	4 677	1 611	4 821	1 424	1 369	105 900
	celkem	148 870	99 494	5 961	43 267	148	332	10 404	3 596	9 537	1 826	2 563	177 128
Zlínský kraj	muži	52 905	34 341	2 606	15 903	55	58	6 522	2 094	5 055	342	1 090	68 066
	ženy	85 685	60 086	3 775	21 757	67	281	5 305	1 760	5 023	1 413	1 228	100 695
	celkem	138 590	94 427	6 381	37 660	122	339	11 827	3 854	10 078	1 755	2 318	168 761
Moravskoslezský kraj	muži	111 683	70 466	6 778	34 286	153	108	12 216	4 278	10 359	700	2 582	141 926
	ženy	168 930	110 119	8 591	50 060	160	1 917	10 204	3 709	9 172	4 250	2 776	200 958
	celkem	280 613	180 585	15 369	84 346	313	2 025	22 420	7 987	19 531	4 950	5 358	342 884
Celkem ČR	muži	937 360	627 632	45 217	263 645	866	1 805	98 651	37 159	79 378	5 590	18 860	1 178 803
	ženy	1 458 157	1 039 563	64 263	353 099	1 232	6 611	86 806	35 549	86 699	23 676	19 662	1 717 160
	celkem	2 395 517	1 667 195	109 480	616 744	2 098	8 416	185 457	72 708	166 077	29 266	38 522	2 895 963

Pramen: ČSSZ

Pozn.:

Nejsou zahrnuty důchody vyplácené do ciziny.

poměrný starobní = starobní důchod za dobu pojištění kratší než 25 let,

nekrácený = starobní důchod po dosažení důchodového věku,

trvale krácený = předčasný starobní důchod podle § 31 zákona o důchodovém pojištění,

dočasně krácený = předčasný starobní důchod podle § 30 zákona o důchodovém pojištění.

PRŮMĚRNÁ VÝŠE SÓLO DŮCHODŮ V PROSINCI 2017 PODLE DRUHU DŮCHODU, POHLAVÍ A KRAJŮ

v Kč

Územní jednotka	Pohlaví	Starobní					Poměrný starobní	Invalidní pro invaliditu stupně			Vdovský a vdovecký	Siroťčí	Celkem
		celkem	nekrácený		krácený			III.	II.	I.			
			k věk. hr.	po inval.	trvale	dočasně							
Hlavní město Praha	muži	13 827	14 335	11 857	11 606	10 353	4 504	10 539	6 944	5 997	6 997	6 291	12 896
	ženy	11 771	12 185	10 449	9 849	8 571	4 276	10 383	6 745	5 731	7 759	6 258	11 143
	celkem	12 690	13 143	11 104	10 637	9 377	4 393	10 462	6 839	5 845	7 609	6 275	11 929
Středočeský kraj	muži	13 252	13 829	12 352	11 829	10 961	4 420	11 084	7 251	6 280	6 919	6 167	12 237
	ženy	10 870	11 373	10 044	9 645	8 223	4 522	10 370	6 631	5 738	7 701	6 144	10 197
	celkem	12 019	12 557	11 275	10 682	9 563	4 480	10 753	6 951	5 993	7 545	6 156	11 182
Jihočeský kraj	muži	12 862	13 485	11 928	11 739	11 354	4 107	10 943	7 133	6 243	6 884	6 123	11 810
	ženy	10 768	11 297	10 266	9 773	8 421	4 327	10 330	6 648	5 804	7 510	6 136	10 060
	celkem	11 765	12 337	11 140	10 701	9 738	4 218	10 660	6 895	6 014	7 375	6 130	10 899
Plzeňský kraj	muži	12 976	13 644	12 145	11 770	10 823	4 153	11 134	7 229	6 228	6 872	6 105	11 989
	ženy	10 748	11 349	10 212	9 674	8 611	4 382	10 445	6 730	5 721	7 629	6 171	10 105
	celkem	11 811	12 448	11 212	10 656	9 617	4 287	10 811	6 984	5 953	7 470	6 138	11 008
Karlovarský kraj	muži	12 698	13 393	12 044	11 332	9 854	4 081	10 777	7 066	6 040	6 679	5 722	11 755
	ženy	10 499	11 068	9 987	9 425	8 156	4 402	10 025	6 507	5 622	7 429	5 803	9 910
	celkem	11 520	12 152	11 090	10 286	9 113	4 227	10 426	6 794	5 815	7 289	5 762	10 774
Ústecký kraj	muži	13 005	13 741	12 260	11 607	10 933	4 342	10 816	7 141	6 120	6 589	5 711	11 717
	ženy	10 572	11 221	10 123	9 393	8 192	4 346	10 152	6 519	5 582	7 545	5 834	9 765
	celkem	11 718	12 418	11 283	10 396	9 599	4 344	10 515	6 823	5 839	7 375	5 774	10 694
Liberecký kraj	muži	12 879	13 480	12 131	11 581	10 643	4 537	10 951	7 147	6 233	6 823	6 009	11 867
	ženy	10 755	11 239	10 265	9 702	8 230	3 883	10 231	6 632	5 782	7 456	6 050	10 075
	celkem	11 750	12 289	11 197	10 574	9 099	4 222	10 617	6 893	5 988	7 325	6 030	10 920
Královéhradecký kraj	muži	12 831	13 476	12 086	11 631	10 770	4 743	11 012	7 194	6 295	6 890	6 124	11 917
	ženy	10 734	11 260	10 266	9 720	8 335	4 592	10 304	6 601	5 797	7 478	6 113	10 161
	celkem	11 718	12 296	11 211	10 610	9 660	4 667	10 683	6 913	6 037	7 351	6 118	10 995
Pardubický kraj	muži	12 760	13 438	12 042	11 715	10 844	4 530	11 033	7 266	6 287	6 829	6 024	11 785
	ženy	10 597	11 175	10 162	9 665	8 261	4 142	10 348	6 656	5 749	7 505	6 075	9 949
	celkem	11 629	12 248	11 144	10 642	9 343	4 325	10 718	6 967	5 997	7 364	6 049	10 830
Kraj Vysočina	muži	12 734	13 465	12 187	11 684	10 868	4 145	11 157	7 447	6 464	6 955	6 246	11 803
	ženy	10 517	11 147	10 245	9 597	8 555	4 213	10 372	6 794	5 854	7 593	6 260	9 922
	celkem	11 593	12 270	11 301	10 597	9 983	4 181	10 822	7 138	6 149	7 453	6 253	10 846
Jihomoravský kraj	muži	12 892	13 555	12 047	11 502	10 722	4 359	10 943	7 229	6 291	6 728	6 006	11 741
	ženy	10 697	11 230	9 999	9 471	8 200	4 428	10 254	6 654	5 761	7 545	6 047	9 961
	celkem	11 718	12 295	11 019	10 442	9 467	4 401	10 630	6 948	6 017	7 390	6 027	10 801
Olomoucký kraj	muži	12 644	13 351	11 670	11 497	10 057	4 367	10 796	7 090	6 223	6 870	6 019	11 693
	ženy	10 511	11 085	10 115	9 474	8 229	4 164	10 076	6 563	5 704	7 530	5 989	9 935
	celkem	11 505	12 126	10 895	10 432	9 016	4 250	10 479	6 856	5 963	7 385	6 003	10 768
Zlínský kraj	muži	12 839	13 484	12 047	11 651	10 740	4 541	11 215	7 336	6 363	6 860	6 228	11 816
	ženy	10 579	11 089	10 117	9 632	8 250	4 374	10 354	6 708	5 792	7 551	6 158	9 972
	celkem	11 638	12 212	11 121	10 561	9 689	4 439	10 839	7 053	6 080	7 416	6 191	10 853
Moravskoslezský kraj	muži	13 621	14 394	12 957	12 247	12 290	4 244	11 189	7 243	6 618	6 590	6 040	12 442
	ženy	10 363	11 097	9 856	9 240	7 546	4 061	10 050	6 446	5 598	8 104	6 100	9 747
	celkem	11 936	12 729	11 596	10 591	10 475	4 090	10 684	6 876	6 144	7 890	6 071	11 060
Celkem ČR	muži	13 093	13 765	12 214	11 720	11 009	4 396	10 982	7 199	6 294	6 815	6 067	12 040
	ženy	10 772	11 359	10 133	9 558	8 210	4 281	10 266	6 627	5 724	7 677	6 089	10 107
	celkem	11 866	12 491	11 218	10 564	9 632	4 329	10 655	6 922	5 998	7 512	6 078	11 026

Pramen: ČSSZ

Pozn.:

Nejsou zahrnuty důchody vyplácené do ciziny.

poměrný starobní = starobní důchod za dobu pojištění kratší než 25 let,

nekrácený = starobní důchod po dosažení důchodového věku,

trvale krácený = předčasný starobní důchod podle § 31 zákona o důchodovém pojištění,

dočasně krácený = předčasný starobní důchod podle § 30 zákona o důchodovém pojištění,

sólo = důchod vyplácen samostatně (bez současně vypláceného pozůstalostního důchodu).

POČET DŮCHODCŮ A PRŮMĚRNÁ VÝŠE JEJICH DŮCHODŮ U DŮCHODŮ VYPLÁCENÝCH ZA PROSINEC V LETECH 2011 - 2017

Druh důchodu	Počet důchodců											Průměrná měsíční výše důchodu v Kč										
	2011	2012	2013	2014	2015	2016	2017	2011	2012	2013	2014	2015	2016	2017								
Starobní	sólo	1 719 932	1 721 414	1 723 251	1 739 698	1 766 458	1 784 017	1 796 110	10 567	10 793	10 985	11 090	11 475	11 866								
	v souběhu	607 052	607 640	605 799	605 020	603 389	602 415	599 407	11 710	11 949	12 142	12 240	12 608	13 002								
	celkem	2 326 984	2 329 054	2 329 050	2 344 718	2 369 847	2 386 432	2 395 517	10 865	11 095	11 286	11 386	11 655	11 761	12 150							
Poměrný starobní	sólo	5 460	5 109	4 841	4 511	4 288	4 168	4 123	4 473	4 420	4 405	4 331	4 274	4 329								
	v souběhu	7 703	7 057	6 430	5 915	5 318	4 782	4 293	9 053	9 140	9 200	9 154	9 200	9 366								
	celkem	13 163	12 166	11 271	10 426	9 606	8 950	8 416	7 153	7 158	7 140	7 067	7 047	6 906	6 898							
Invalidní - III. stupeň invalidity	sólo	217 536	206 549	197 946	191 638	189 874	184 466	179 632	10 004	10 141	10 245	10 262	10 392	10 655								
	v souběhu	10 104	9 291	8 538	7 739	7 027	6 371	5 825	12 036	12 286	12 487	12 577	12 855	13 205								
	celkem	227 640	215 840	206 484	199 377	196 901	190 837	185 457	10 094	10 233	10 338	10 352	10 478	10 477	10 735							
Invalidní - II. stupeň invalidity	sólo	57 033	61 578	64 545	66 232	68 427	70 094	71 808	6 748	6 714	6 675	6 662	6 738	6 922								
	v souběhu	1 001	1 034	1 071	1 032	973	937	900	9 035	9 097	9 133	9 115	9 275	9 610								
	celkem	58 034	62 612	65 616	67 264	69 400	71 031	72 708	6 787	6 753	6 715	6 700	6 774	6 779	6 955							
Invalidní - I. stupeň invalidity	sólo	156 821	157 591	158 771	159 316	161 317	161 929	164 164	6 094	6 021	5 989	5 911	5 924	5 998								
	v souběhu	2 538	2 466	2 543	2 341	2 174	1 991	1 913	8 620	8 666	8 752	8 710	8 840	9 115								
	celkem	159 359	160 057	161 314	161 657	163 491	163 920	166 077	6 134	6 062	6 033	5 952	5 963	5 919	6 034							
Vdovský resp. vdovecký	sólo	42 131	40 471	38 863	36 205	33 655	31 304	29 266	6 814	6 929	7 046	7 083	7 277	7 512								
	v souběhu	628 398	627 488	624 381	622 047	618 881	616 496	612 338	11 666	11 904	12 098	12 196	12 472	12 962								
	celkem	670 529	667 959	663 244	658 252	652 536	647 800	641 604	11 361	11 603	11 802	11 915	12 201	12 312	12 713							
Sírotčí	45 693	45 856	45 258	43 563	41 941	39 995	38 522	5 428	5 544	5 657	5 703	5 874	6 078									
Celkem*	2 873 004	2 866 056	2 857 856	2 863 210	2 884 841	2 892 469	2 895 963	10 296	10 490	10 653	10 741	10 982	11 078	11 435								

Pramen: ČSSZ

Pozn.:

Nejsou zahrnuty důchody do ciziny.

poměrný starobní = starobní důchod za dobu pojištění kratší než 25 let,

sólo = důchod vyplácen samostatně (bez současné vyplácené pozůstalostního důchodu),

v souběhu = důchod je vyplácen spolu s pozůstalostním důchodem (uveden úhrn výše obou důchodů),

* součet sólo důchodů, důchodů sirotčích a všech souběhových důchodů (položka "Vdovský resp. vdovecký - v souběhu")

VÝVOJ POČTU STAROBNÍCH DŮCHODCŮ A PRŮMĚRNÉ VÝŠE JEJICH DŮCHODŮ V PROSINCI LET 2011 - 2017

Rok	Počet starobních důchodců			Průměrná výše sólo důchodů v Kč				
	celkem	nekrácený	krácený trvale	krácený dočasně	celkem	nekrácený	krácený trvale	krácený dočasně
celkem								
2011	2 326 984	1 825 195	498 803	2 986	10 567	10 407	9 460	8 761
2012	2 329 054	1 805 168	521 090	2 796	10 793	10 647	9 641	8 934
2013	2 329 050	1 785 694	540 711	2 645	10 985	10 850	9 806	9 082
2014	2 344 718	1 778 792	563 424	2 502	11 090	10 973	9 893	9 136
2015	2 369 847	1 783 067	584 435	2 345	11 361	11 260	10 122	9 329
2016	2 386 432	1 782 931	601 277	2 224	11 475	11 390	10 216	9 364
2017	2 395 517	1 776 675	616 744	2 098	11 866	11 792	10 564	9 632
muži								
2011	873 426	661 861	210 140	1 425	11 714	11 511	10 571	9 858
2012	879 610	657 710	220 595	1 305	11 962	11 785	10 762	10 074
2013	885 394	654 533	229 652	1 209	12 165	12 013	10 929	10 277
2014	896 559	655 498	239 939	1 122	12 274	12 154	11 014	10 358
2015	911 774	661 241	249 521	1 012	12 562	12 474	11 257	10 642
2016	926 010	668 536	256 540	934	12 678	12 616	11 349	10 728
2017	937 360	672 849	263 645	866	13 093	13 062	11 720	11 009
ženy								
2011	1 453 558	1 163 334	288 663	1 561	9 599	9 559	8 559	7 445
2012	1 449 444	1 147 458	300 495	1 491	9 797	9 770	8 718	7 596
2013	1 443 656	1 131 161	311 059	1 436	9 970	9 950	8 868	7 717
2014	1 448 159	1 123 294	323 485	1 380	10 065	10 056	8 947	7 755
2015	1 458 073	1 121 826	334 914	1 333	10 315	10 320	9 152	7 918
2016	1 460 422	1 114 395	344 737	1 290	10 416	10 428	9 241	7 935
2017	1 458 157	1 103 826	353 099	1 232	10 772	10 791	9 558	8 210

Pramen: ČSSZ

Pozn.:

Nejsou zahrnuty důchody vyplácené do ciziny.

poměrný starobní = starobní důchod za dobu pojištění kratší než 25 let,

trvale krácený = předčasný starobní důchod podle § 31 zákona o důchodovém pojištění,

dočasně krácený = předčasný starobní důchod podle § 30 zákona o důchodovém pojištění,

sólo = důchod vyplácen samostatně (bez současně vypláceného pozůstalostního důchodu).

5. TERÉNNÍ A AMBULANTNÍ SOCIÁLNÍ SLUŽBY

- 5.1 Výše příjmů celkem za sociální službu v roce 2017
- 5.2 Výše příjmů z úhrad klientů za sociální službu v roce 2017
- 5.3 Výdaje na sociální službu v roce 2017
- 5.4 Počet uživatelů (klientů) sociálních služeb v roce 2017
- 5.5 Personální zabezpečení sociální služby - počet osob k 31. 12. 2017
- 5.6 Evidovaný počet neuspokojených žádostí o sociální službu v roce 2017

VÝŠE PŘÍJMŮ CELKEM ZA SOCIÁLNÍ SLUŽBU V ROCE 2017

(V1-01 odd. III)

v tis. Kč

Územní jednotka	Kontaktní centra	Odlehčovací služby	Osobní asistence	Pečovatelská služba	Podpora samostatného bydlení	Průvodcovské a předčítatelské služby	Sociálně aktivizační služby pro rodiny s dětmi	Telefonická krizová pomoc	Terénní programy	Tišňová péče	Tlumočnické služby
Hlavní město Praha	34 598	151 924	160 371	346 500	6 760	1 280	31 531	43 505	56 451	16 977	11 441
Středočeský kraj	12 117	64 383	73 494	317 673	4 385	1 454	30 510	3 572	31 273	6 544	0
Jihočeský kraj	9 881	20 088	33 735	181 973	589	3 280	7 885	1 123	14 625	1 711	606
Plzeňský kraj	5 974	13 661	18 236	164 762	2 002	1 339	26 773	1 566	23 797	1 636	920
Karlovarský kraj	2 334	0	13 589	92 921	10 558	1 788	17 905	2 533	16 182	1 044	0
Ústecký kraj	20 532	56 466	34 829	160 724	10 356	0	55 659	3 229	61 340	0	2 322
Liberecký kraj	5 418	16 832	48 040	134 691	5 378	362	15 472	2 278	11 950	4 296	485
Královéhradecký kraj	5 606	63 136	39 147	179 197	2 611	623	31 258	0	8 173	5 349	527
Pardubický kraj	2 424	33 080	31 105	126 461	2 006	297	27 637	2 088	10 678	0	0
Kraj Vysočina	8 622	32 103	31 858	154 059	0	382	10 567	1 464	5 578	3 095	2 909
Jihomoravský kraj	17 213	83 755	77 066	329 933	0	1 442	24 231	5 200	25 647	3 272	21 217
Olomoucký kraj	10 927	28 922	34 843	149 957	4 009	0	34 585	47	25 843	0	464
Zlínský kraj	5 742	37 402	36 838	144 764	2 248	0	37 178	1 547	10 222	0	923
Moravskoslezský kraj	13 045	45 419	61 311	234 365	19 332	0	44 374	3 853	52 482	0	3 054
Celkem ČR	154 433	647 169	694 464	2 717 980	70 235	12 246	395 563	72 004	354 240	43 925	44 869

Pramen: MPSV

VÝŠE PŘÍJMŮ Z ÚHRAD KLIENTŮ ZA SOCIÁLNÍ SLUŽBU V ROCE 2017

(V1-01 odd. III)

v tis. Kč

Územní jednotka	Kontaktní centra	Odhčovací služby	Osobní asistence	Pečovatelská služba	Podpora samostatného bydlení	Průvodcovské a předčítatelské služby	Sociálně aktivizační služby pro rodiny s dětmi	Telefonická krizová pomoc	Terénní programy	Tisňová péče	Tlumovací služby
Hlavní město Praha	34	63 883	38 481	88 013	429	245	62	0	63	3 923	0
Středočeský kraj	0	35 744	20 430	75 984	568	273	0	0	0	580	0
Jihočeský kraj	0	15 106	10 780	66 989	40	968	0	0	0	175	0
Plzeňský kraj	0	3 885	7 372	47 460	18	64	0	0	0	436	0
Karlovarský kraj	0	333	1 952	25 577	1 142	9	0	0	0	206	0
Ústecký kraj	11	26 206	8 414	50 738	2 433	14	0	0	0	0	0
Liberecký kraj	0	12 532	13 515	33 227	406	15	0	0	0	356	0
Královéhradecký kraj	3	16 557	11 899	56 511	479	26	2	0	0	922	0
Pardubický kraj	0	12 384	14 505	40 601	602	50	50	0	0	0	0
Kraj Vysočina	0	11 580	6 605	37 180	0	23	15	0	0	487	0
Jihomoravský kraj	1	37 086	20 230	90 650	11	321	15	0	0	318	0
Olomoucký kraj	0	8 105	8 877	54 982	127	0	4	0	0	0	0
Zlínský kraj	0	16 470	17 411	44 102	255	0	0	0	0	0	0
Moravskoslezský kraj	1	20 710	31 750	80 712	1 661	0	2	0	0	45	0
Celkem ČR	50	280 561	212 221	792 726	8 169	2 007	151	0	63	7 448	0

Pramen: MPSV

VÝDAJE NA SOCIÁLNÍ SLUŽBU V ROCE 2017

(V1-01 odd. III)

v tis. Kč

Územní jednotka	Kontaktní centra	Odhčovací služby	Osobní asistence	Pečovatelská služba	Podpora samostatného bydlení	Průvodcovské a předčítatelské služby	Sociálně aktivizační služby pro rodiny s dětmi	Telefonická krizová pomoc	Terénní programy	Tísňová péče	Tlumochnické služby
Hlavní město Praha	34 628	170 868	161 780	323 512	6 742	1 168	28 645	44 223	58 683	16 977	11 441
Středočeský kraj	12 127	67 293	79 775	310 904	4 636	1 668	31 113	3 594	30 851	6 459	0
Jihočeský kraj	9 881	20 948	32 579	140 217	597	3 251	6 716	1 123	12 888	1 811	0
Plzeňský kraj	5 975	15 814	18 459	168 949	2 005	1 342	27 061	1 626	23 879	1 741	952
Karlovarský kraj	0	0	11 974	90 908	9 416	1 776	17 905	2 541	10 296	1 047	0
Ústecký kraj	15 901	58 110	31 389	167 488	10 439	0	56 049	3 229	56 626	0	2 322
Liberecký kraj	5 418	17 015	48 066	133 986	4 255	359	16 154	2 282	12 393	4 119	537
Královéhradecký kraj	5 606	65 527	38 001	184 865	2 894	623	31 107	0	8 146	5 226	535
Pardubický kraj	2 424	32 074	33 267	126 703	2 014	297	28 067	2 092	10 188	0	0
Kraj Vysočina	8 622	31 612	31 154	147 262	0	359	10 710	1 464	6 234	3 595	2 909
Jihomoravský kraj	17 234	84 872	78 290	325 781	0	1 442	24 289	5 378	22 124	3 272	21 217
Olomoucký kraj	11 006	29 784	36 323	152 128	4 009	0	34 960	47	25 875	0	464
Zlínský kraj	5 742	38 212	34 307	145 252	2 165	0	38 096	1 546	10 298	0	923
Moravskoslezský kraj	13 008	46 005	64 051	226 141	15 769	0	43 344	3 867	53 977	0	3 054
Celkem ČR	147 573	678 134	699 415	2 644 097	64 940	12 285	394 217	73 011	342 459	44 248	44 355

Pramen: MPSV

POČET UŽIVATELŮ (KLIENTŮ) SOCIÁLNÍCH SLUŽEB V ROCE 2017

(V1-01 odd. IV)

Územní jednotka	Kontaktní centra			Odlehčovací služby			Osobní asistence			Pečovatelská služba		
	děti a mládež do 18 let	dospělí		děti a mládež do 18 let	dospělí		děti a mládež do 18 let	dospělí		děti a mládež do 18 let	dospělí	
		muži	ženy		muži	ženy		muži	ženy		muži	ženy
Hlavní město Praha	14	5 233	1 679	144	592	1 204	276	539	1 018	6	3 125	7 767
Středočeský kraj	14	905	364	128	499	897	84	343	652	92	4 201	9 519
Jihočeský kraj	35	686	425	35	352	536	171	109	198	15	2 342	5 142
Píseňský kraj	8	723	271	16	45	82	20	96	100	0	2 176	4 914
Karlovarský kraj	0	148	61	1	6	31	1	34	60	109	980	2 108
Ústecký kraj	69	2 451	851	10	206	403	24	194	359	8	1 648	4 020
Liberecký kraj	10	727	345	12	159	279	39	127	269	0	1 048	2 727
Královéhradecký kraj	2	373	180	15	341	581	259	146	193	47	1 789	4 067
Pardubický kraj	3	110	81	10	162	362	105	126	234	3	1 318	2 860
Kraj Vysočina	27	456	298	9	231	347	31	104	197	75	2 055	4 006
Jihomoravský kraj	59	1 356	860	16	609	1 126	160	263	401	59	4 123	8 981
Olomoucký kraj	23	781	442	20	201	291	21	161	252	2	1 575	3 483
Zlínský kraj	5	410	222	24	215	524	48	133	296	70	1 377	3 423
Moravskoslezský kraj	26	903	464	78	542	946	67	282	551	4	2 922	6 493
Celkem ČR	295	15 262	6 543	518	4 160	7 609	1 306	2 657	4 780	490	30 679	69 510

Pramen: MPSV

POČET UŽIVATELŮ (KLIENTŮ) SOCIÁLNÍCH SLUŽEB V ROCE 2017

(V1-01 odd. IV)

Územní jednotka	Podpora samostatného bydlení				Průvodcovské a předčitatelské služby				Sociálně aktivizační služby pro rodiny s dětmi			
	děti a mládež do 18 let		dospělí		děti a mládež do 18 let		dospělí		děti a mládež do 18 let		dospělí	
	muži	ženy	muži	ženy	muži	ženy	muži	ženy	muži	ženy	muži	ženy
Hlavní město Praha	0	47	61		1	35	52		1 283	362	951	
Středočeský kraj	0	26	29		26	3	0		1 147	312	970	
Jihočeský kraj	0	3	10		44	35	21		340	119	307	
Plzeňský kraj	0	11	6		33	108	172		1 000	377	592	
Karlovarský kraj	0	51	29		0	12	16		464	161	414	
Ústecký kraj	3	55	71		0	0	0		2 018	529	1 784	
Liberecký kraj	0	54	60		0	4	8		259	165	380	
Královéhradecký kraj	0	20	18		0	11	24		1 170	585	761	
Pardubický kraj	0	11	26		0	12	19		941	444	653	
Kraj Vysočina	0	0	0		0	32	35		380	85	201	
Jihomoravský kraj	0	0	0		1	32	47		1 049	223	631	
Olomoucký kraj	0	15	28		0	0	0		1 653	507	1 376	
Zlínský kraj	0	6	18		0	0	0		191	153	751	
Moravskoslezský kraj	0	84	133		0	0	0		3 907	906	2 009	
Celkem ČR	3	383	489		105	284	394		15 802	4 928	11 780	

Pramen: MPSV

POČET UŽIVATELŮ (KLIENTŮ) SOCIÁLNÍCH SLUŽEB V ROCE 2017

(V1-01 odd. IV)

Územní jednotka	Telefonická krizová pomoc			Terénní programy			Tísňová péče			Tlumočnické služby		
	děti a mládež do 18 let	dospělí		děti a mládež do 18 let	dospělí		děti a mládež do 18 let	dospělí		děti a mládež do 18 let	dospělí	
		muži	ženy		muži	ženy		muži	ženy		muži	ženy
Hlavní město Praha	155 971	23 345	28 854	1 743	8 092	2 441	890	143	878	10	533	835
Středočeský kraj	1 279	1 829	2 841	63	1 722	1 340	0	27	148	0	0	0
Jihočeský kraj	338	1 132	1 987	361	1 261	680	0	6	57	0	28	39
Plzeňský kraj	0	1 055	1 054	88	1 933	1 745	0	25	107	17	169	352
Karlovarský kraj	11	129	193	1	514	731	11	19	61	0	0	0
Ústecký kraj	104	4 042	4 879	381	5 098	5 148	0	0	0	0	258	237
Liberecký kraj	2 929	966	1 963	606	648	648	0	15	104	4	33	45
Královéhradecký kraj	0	0	0	4	213	225	0	78	201	2	17	19
Pardubický kraj	97	1 864	1 192	183	431	375	0	0	0	0	0	0
Kraj Vysočina	932	653	1 327	160	155	414	0	18	111	8	634	594
Jihomoravský kraj	2 247	3 708	4 100	5	1 533	1 856	0	40	69	7	771	693
Olomoucký kraj	0	0	1	258	1 461	1 010	0	0	0	5	60	65
Zlínský kraj	12	360	918	289	839	646	0	0	0	0	81	95
Moravskoslezský kraj	10	1 919	2 822	547	3 243	2 828	0	0	0	4	162	152
Celkem ČR	163 930	41 002	52 131	4 689	27 143	20 087	901	371	1 736	57	2 746	3 126

Pramen: MPSV

PERSONÁLNÍ ZABEZPEČNÍ SOCIÁLNÍ SLUŽBY - POČET OSOB K 31. 12. 2017

(V1-01 odd. II)

Druh služby (uvedené v § 34 zákona č. 108/2006 Sb.)	Celkem	z toho pracovní pozice							
		sociální pracovník	pracovník v sociálních službách	lékař	všeobecná sestra	ošetřovatel a sanitář	další zdravotnický personál	vychovatel	speciální pedagog
Kontaktní centra	862	172	127	4	9	0	17	0	3
Odlehčovací služby	6 110	379	2 747	31	517	51	89	17	12
Osobní asistence	4 937	377	3 340	0	21	0	5	0	0
Pečovatelská služba	10 571	918	6 133	4	56	12	5	0	0
Podpora samostatného bydlení	572	98	224	1	0	0	0	1	1
Průvodcovské a předčitatelské služby	133	28	51	0	0	0	0	0	0
Sociálně aktivizační služby pro rodiny s dětmi	2 420	733	347	0	0	0	2	6	15
Telefonická krizová pomoc	479	208	71	3	0	0	0	0	0
Terénní programy	2 209	557	470	0	6	0	11	0	2
Tísňová péče	217	29	111	0	0	0	0	0	0
Tlumčnické služby	324	53	124	0	0	0	0	0	2
Celkem ČR	30 320	3 982	14 224	45	614	63	135	26	40

PERSONÁLNÍ ZABEZPEČNÍ SOCIÁLNÍ SLUŽBY - POČET OSOB K 31. 12. 2017

(V1-01 odd. II)

Druh služby (uvedené v § 34 zákona č. 108/2006 Sb.)	Celkem	z toho pracovní pozice							
		další pedagogičtí pracovníci	manželský a rodinný poradce	další odborní pracovníci (včetně supervizora)	vedoucí pracovník	admin. pracovník, sekretářka	účetní a ekonom	obslužný personál	ostatní
Kontaktní centra	862	2	0	63	118	184	62	85	16
Odhledovací služby	6 110	3	1	38	421	309	337	1 019	139
Osobní asistence	4 937	2	1	41	336	360	223	141	90
Pečovatelská služba	10 571	0	0	27	833	674	626	1 081	202
Podpora samostatného bydlení	572	0	0	9	77	57	59	34	11
Průvodcovské a předčitatelské služby	133	0	0	0	16	10	2	8	18
Sociálně aktivizační služby pro rodiny s dětmi	2 420	42	3	162	363	284	245	139	79
Telefonická krizová pomoc	479	0	14	65	44	27	29	15	3
Terénní programy	2 209	5	0	96	333	349	218	115	47
Tíšňová péče	217	0	0	1	18	26	12	4	16
Tlumočnické služby	324	0	0	50	28	25	9	19	14
Celkem ČR	30 320	62	19	622	2 724	2 442	1 892	2 750	680

Pramen: MPSV

EVIDOVANÝ POČET NEUSPOKOJENÝCH ŽADATELŮ O SOCIÁLNÍ SLUŽBU V ROCE 2017

(V1-01, odd. IV)

Územní jednotka	Kontaktní centra	Odhčovací služby	Osobní asistence	Pečovatelská služba	Podpora samostatného bydlení	Průvodcovské a předčítatelské služby	Sociálně aktivizační služby pro rodiny s dětmi	Telefonická krizová pomoc	Terénní programy	Tísňová péče	Tlumovací služby
Hlavní město Praha	192	116	510	189	27	0	63	11 270	50	0	495
Středočeský kraj	24	154	70	57	6	0	35	0	110	0	0
Jihočeský kraj	10	78	153	269	0	1	4	13	7	0	9
Plzeňský kraj	0	2	1	842	0	0	47	0	259	0	0
Karlovarský kraj	0	0	4	413	6	0	41	0	11	0	0
Ústecký kraj	30	82	3	46	2	0	227	0	68	0	0
Liberecký kraj	5	319	154	210	0	0	269	0	85	0	0
Královéhradecký kraj	5	134	16	87	0	0	81	0	0	0	0
Pardubický kraj	0	606	26	179	1	0	19	0	3	0	0
Kraj Vysočina	9	87	82	629	0	0	6	536	6	0	0
Jihomoravský kraj	478	267	70	383	0	0	156	0	198	0	270
Olomoucký kraj	13	59	21	505	1	0	55	0	195	0	0
Zlínský kraj	3	502	88	587	0	0	9	0	1	0	0
Moravskoslezský kraj	7	229	205	775	41	0	34	0	623	0	0
Celkem ČR	776	2 635	1 403	5 171	84	1	1 046	11 819	1 616	0	774

Pramen: MPSV

6. SOCIÁLNÍ SLUŽBY

- 6.1 Počet sociálních služeb a jejich kapacita v roce 2017
- 6.2 Počet pobytových sociálních služeb v roce 2017 - kapacita služby (počet pokojů)
- 6.3 Počet uživatelů (klientů) sociálních služeb v roce 2017
- 6.4 Sociální služby podle zřizovatele v roce 2017
- 6.5 Kapacita a ekonomické ukazatele v sociálních službách v roce 2017
- 6.6 Počet neuspokojených žádostí o sociální služby k 31. 12. 2017
- 6.7 Personální zabezpečení sociální služby - počet osob k 31. 12. 2017

Poznámka:

Kapitola 6 zahrnuje poskytované sociální služby v zařízeních sociálních služeb ve smyslu § 34 zákona č. 108/2006 Sb., o sociálních službách, ve znění pozdějších předpisů.

POČET SOCIÁLNÍCH SLUŽEB A JEJICH KAPACITA V ROCE 2017

(V1-01)

Druh služby (uvedené v § 34 zákona č. 108/2006 Sb.)	Počet služeb celkem	Kapacita služby (počet lůžek)
Centra denních služeb	79	0
Denní stacionáře	270	0
Týdenní stacionáře	57	868
Domovy pro osoby se zdravotním postižením	204	12 231
Domovy pro seniory	519	37 037
Domovy se zvláštním režimem	322	18 853
Chráněné bydlení	207	4 014
Azylové domy	214	7 199
Domy na půl cesty	36	396
Zařízení pro krizovou pomoc	41	42
Nízkoprahová denní centra	61	0
Nízkoprahová zařízení pro děti a mládež	245	0
Noclehárny	76	0
Terapeutické komunity	14	237
Sociální poradny	523	0
Sociálně terapeutické dílny	152	0
Sociální rehabilitace	275	361
Pracoviště rané péče	47	0
Intervenční centra	18	0
Služby následné péče	44	265
Celkem ČR	3 404	81 503

Pramen: MPSV

POČET POBYTOVÝCH SOCIÁLNÍCH SLUŽEB V ROCE 2017 - kapacita služby (počet pokojů)

(V1-01)

Druh služby (uvedené v § 34 zákona č. 108/2006 Sb.)	Počet jednolůžkových pokojů	Počet dvoulůžkových pokojů	Počet tří- a vícelůžkových pokojů
Týdenní stacionáře	101	274	82
Domovy pro osoby se zdravotním postižením	2 386	3 248	1 064
Domovy pro seniory	12 765	9 964	1 585
Domovy se zvláštním režimem	2 477	5 683	1 613
Chráněné bydlení	2 058	803	71
Azylové domy	201	887	1 474
Domy na půl cesty	115	120	9
Zařízení pro krizovou pomoc	4	6	8
Terapeutické komunity	8	65	33
Centra sociálně rehabilitačních služeb	51	57	32
Služby následné péče	52	75	20
Celkem ČR	20 218	21 182	5 991

Pramen: MPSV

POČET UŽIVATELŮ (KLIENTŮ) POBYTOVÝCH SOCIÁLNÍCH SLUŽEB V ROCE 2017

(V1-01)

Druh služby (uvedené v § 34 zákona č. 108/2006 Sb.)	Počet uživatelů (klientů) k 31. 12. 2016	Pohyb ve sledovaném roce			Počet uživatelů (klientů) k 31. 12. 2017	z toho	
		přijetí	propuštění	zemřelí		trvale upoutaní na lůžko	mobilitní za pomoci druhé osoby nebo technických pomůcek
Týdenní stacionáře	780	194	191	13	770	15	137
Domovy pro osoby se zdravotním postižením	11 779	1 073	373	664	11 815	1 447	3 481
Domovy pro seniory	35 760	11 840	1 840	10 259	35 501	9 072	19 034
Domovy se zvláštním režimem	17 013	7 588	1 165	5 580	17 856	4 447	7 527
Chráněné bydlení	3 578	806	489	129	3 766	31	448
Azylové domy	5 398	11 741	11 655	33	5 451	0	14
Domy na půl cesty	264	535	540	0	259	0	0
Zařízení pro krizovou pomoc	7	683	681	0	9	0	0
Terapeutické komunity	183	368	357	0	194	0	0
Centra sociálně rehabilitačních služeb	289	638	618	1	308	0	72
Služby následné péče	187	414	382	0	219	0	0
Celkem ČR	75 238	35 880	18 291	16 679	76 148	15 012	30 713

Pramen: MPSV

POČET UŽIVATELŮ (KLIENTŮ) SOCIÁLNÍCH SLUŽEB V ROCE 2017

(V1-01)

Územní jednotka	Počet uživatelů (klientů) za sledovaný rok																
	centra denních služeb				zařízení pro krizovou pomoc				nizkoprahová denní centra				nizkoprahová zařízení pro děti a mládež				
	dospělí		dospělí		dospělí		dospělí		dospělí		dospělí		dospělí		dospělí		
	děti a mládež do 18 let	muži	ženy	děti a mládež do 18 let	muži	ženy	děti a mládež do 18 let	muži	ženy	děti a mládež do 18 let	muži	ženy	děti a mládež do 18 let	muži	ženy		
Hlavní město Praha	65	80	269	200	287	301	325	741	1 257	4 185	1 133	2 701	215	87	0	27 844	5 779
Středočeský kraj	0	51	145	38	272	404	197	199	325	783	202	2 188	192	74	0	338	73
Jihočeský kraj	36	32	55	119	121	108	131	282	639	41	5 606	1 269	185	92	0	295	21
Přízeňský kraj	0	8	24	47	93	66	46	161	209	377	102	1 269	87	67	0	413	93
Karlovarský kraj	31	31	1	24	38	31	0	341	57	82	341	455	66	39	0	237	80
Ústecký kraj	0	21	17	39	100	97	160	165	465	853	250	5 527	677	295	0	639	89
Liberecký kraj	17	48	85	58	55	66	0	0	0	496	166	596	111	36	0	212	67
Královéhradecký kraj	25	57	96	16	143	193	78	0	0	336	85	1 095	169	97	0	305	63
Parubický kraj	0	46	42	10	121	120	180	184	482	4 211	2 568	1 204	273	175	0	3 897	1 980
Kraj Vysočina	10	52	73	76	296	295	50	44	98	0	0	1 568	169	63	0	0	0
Jihomoravský kraj	2	174	379	124	286	274	495	1 043	993	1 616	465	3 588	422	190	0	818	238
Olomoucký kraj	1	178	117	53	178	208	40	74	125	1 320	340	1 588	156	60	0	810	138
Zlínský kraj	1	86	89	10	127	222	12	14	16	519	91	1 024	141	79	0	3 962	365
Moravskoslezský kraj	22	725	716	154	413	440	145	576	721	2 014	301	4 172	239	95	0	1 697	185
CELKEM ČR	210	1 470	2 108	968	2 530	2 825	1 859	3 514	5 387	17 320	5 826	32 581	3 102	1 449	0	41 487	9 171

Územní jednotka	Počet uživatelů (klientů) za sledovaný rok																							
	sociální poradny				sociálně terapeutické dílny				sociální rehabilitace				pracoviště rané péče				intervenční centra				služby následné péče			
	dospělí		dospělí		dospělí		dospělí		dospělí		dospělí		dospělí		dospělí		dospělí		dospělí		dospělí		dospělí	
	děti a mládež do 18 let	muži	ženy	děti a mládež do 18 let	muži	ženy	děti a mládež do 18 let	muži	ženy	děti a mládež do 18 let	muži	ženy	děti a mládež do 18 let	muži	ženy	děti a mládež do 18 let	muži	ženy	děti a mládež do 18 let	muži	ženy	děti a mládež do 18 let	muži	ženy
Hlavní město Praha	2 486	23 237	37 720	0	104	118	197	1 941	2 268	1 071	0	13	50	427	45	244	420	0	0	0	0	0	0	0
Středočeský kraj	2 706	5 751	9 495	3	275	327	162	863	883	278	0	9	62	498	104	204	162	0	0	0	0	0	0	0
Jihočeský kraj	298	5 992	10 318	79	312	378	24	402	567	341	0	1	48	292	1	50	45	0	0	0	0	0	0	0
Přízeňský kraj	355	5 283	6 926	1	67	72	102	1 725	2 108	233	0	0	7	87	0	102	64	0	0	0	0	0	0	0
Karlovarský kraj	308	3 715	5 919	6	139	154	4	286	310	67	0	12	17	205	0	0	0	0	0	0	0	0	0	0
Ústecký kraj	646	7 652	11 583	3	488	350	6	685	643	57	0	87	37	453	0	39	32	0	0	0	0	0	0	0
Liberecký kraj	481	3 806	6 143	1	94	86	1	185	224	244	0	0	9	140	0	35	13	0	0	0	0	0	0	0
Královéhradecký kraj	528	4 665	7 175	0	30	12	8	413	479	241	0	2	8	258	0	53	49	0	0	0	0	0	0	0
Parubický kraj	276	3 900	5 689	0	124	127	90	538	592	295	64	85	28	181	0	11	10	0	0	0	0	0	0	0
Kraj Vysočina	1 359	12 677	17 089	0	51	48	185	440	542	187	18	25	15	145	0	26	9	0	0	0	0	0	0	0
Jihomoravský kraj	1 467	12 181	16 818	0	117	147	11	996	1 100	488	0	0	127	54	0	162	97	0	0	0	0	0	0	0
Olomoucký kraj	282	3 317	4 229	0	71	51	66	407	511	428	0	2	17	131	0	91	11	0	0	0	0	0	0	0
Zlínský kraj	147	4 332	6 352	1	166	184	0	408	431	171	0	3	34	237	0	14	26	0	0	0	0	0	0	0
Moravskoslezský kraj	1 546	11 567	17 600	3	441	317	35	636	702	275	66	97	26	484	0	207	177	0	0	0	0	0	0	0
CELKEM ČR	12 885	108 075	163 056	97	2 449	2 371	891	9 925	11 360	4 376	148	207	303	420	3 992	1 238	1 115	150	1 115	1 115	1 115	1 115	1 115	1 115

POČET UŽIVATELŮ (KLIENTŮ) SOCIÁLNÍCH SLUŽEB V ROCE 2017

(V1-01)

Územní jednotka	Počet uživatelů (klientů) k 31. 12. 2017																		
	lycévní stacionáře			domovy pro osoby se zdravotním postižením			domovy pro seniory			domovy se zvláštním režimem			chráněné bydlení			azylové domy			
	děti a mládež do 18 let	dospělí		děti a mládež do 18 let	dospělí	muži	ženy	děti a mládež do 18 let	dospělí	muži	ženy	děti a mládež do 18 let	dospělí	muži	ženy	děti a mládež do 18 let	dospělí	muži	ženy
		muži	ženy																
Hlavní město Praha	31	66	53	10	175	238	0	530	1 936	602	218	0	99	85	158	270	207		
Středočeský kraj	13	73	64	63	785	616	0	1 269	3 776	1 692	632	0	279	233	207	64	129		
Jihočeský kraj	11	49	25	8	289	280	0	734	2 162	569	250	0	79	169	159	61	85		
Plzeňský kraj	0	7	22	66	500	456	0	469	1 180	605	332	0	152	186	83	37	66		
Karlovarský kraj	0	4	5	20	118	295	0	200	554	366	104	0	46	42	26	44	35		
Ústecký kraj	2	9	16	94	842	496	0	835	2 292	1 455	714	1	290	167	195	162	188		
Liberecký kraj	15	30	11	27	134	165	0	258	696	442	162	0	59	61	21	54	43		
Královéhradecký kraj	0	1	4	6	274	400	0	555	1 686	527	185	0	76	63	102	39	50		
Paroubický kraj	0	14	8	23	345	266	0	487	1 560	668	385	0	77	62	88	40	54		
Kraj Vysočina	3	22	11	42	359	153	0	547	1 488	549	245	0	130	55	34	58	64		
Jihomoravský kraj	37	60	48	35	659	429	0	631	2 038	2 368	810	0	149	163	240	210	205		
Olomoucký kraj	1	5	3	14	616	375	0	749	1 845	598	249	0	116	240	200	237	193		
Zlínský kraj	2	11	17	33	355	498	0	566	1 823	754	430	0	96	62	21	153	133		
Moravskoslezský kraj	0	3	14	56	662	538	0	1 089	3 546	1 283	660	2	305	214	331	474	231		
Celkem ČR	115	354	301	497	6 113	5 205	0	8 919	26 582	12 478	5 376	2	1 953	1 812	1 865	1 903	1 683		

Územní jednotka	Počet uživatelů (klientů) k 31. 12. 2017									
	domy na půl cesty					terapeutické komunity				
	děti a mládež do 18 let	dospělí		děti a mládež do 18 let	dospělí	muži	ženy	děti a mládež do 18 let	dospělí	muži
muži		ženy								
Hlavní město Praha	0	21	12	0	0	0	0	0	0	0
Středočeský kraj	2	15	8	0	13	23	0	13	13	23
Jihočeský kraj	0	0	1	13	29	17	0	29	29	17
Plzeňský kraj	0	2	2	0	7	3	0	7	7	3
Karlovarský kraj	0	6	0	0	0	0	0	0	0	0
Ústecký kraj	0	4	2	3	6	5	0	6	6	5
Liberecký kraj	0	9	5	0	9	2	0	9	9	2
Královéhradecký kraj	1	8	0	0	0	0	0	0	0	0
Paroubický kraj	7	17	12	0	0	0	0	0	0	0
Kraj Vysočina	1	1	1	0	8	7	0	8	8	7
Jihomoravský kraj	0	14	11	2	18	3	0	18	18	3
Olomoucký kraj	0	3	7	0	9	4	0	9	9	4
Zlínský kraj	0	29	6	0	0	0	0	0	0	0
Moravskoslezský kraj	10	21	21	0	12	1	0	12	12	1
Celkem ČR	21	150	88	18	111	65		111	111	65

Pramen: MPSV

POČET ODEŠLÝCH UŽIVATELŮ (KLIENTŮ) Z POBYTOVÝCH SOCIÁLNÍCH SLUŽEB V ROCE 2017

(V1-01)

Druh služby (uvedené v § 34 zákona č. 108/2006 Sb.)	Celkem	v tom				jinam
		do přirozeného sociálního prostředí	do pobytové komunitní sociální služby	do ústavního zařízení pobytové služby sociální péče nebo jiné pobytové služby sociální prevence		
Týdenní stacionáře	191	91	19	66	15	
Domovy pro osoby se zdravotním postižením	373	113	98	128	34	
Domovy pro seniory	1 840	433	100	824	483	
Domovy se zvláštním režimem	1 165	323	58	601	183	
Chráněné bydlení	489	231	53	124	81	
Azylové domy	11 655	6 414	311	1 558	3 372	
Domy na půl cesty	540	311	7	61	161	
Zařízení pro krizovou pomoc	681	251	77	257	96	
Terapeutické komunity	357	146	52	88	71	
Centra sociálně rehabilitačních služeb	618	478	18	99	23	
Služby následné péče	485	406	4	24	51	
Celkem ČR	18 394	9 197	797	3 830	4 570	

Pramen: MPSV

SOCIÁLNÍ SLUŽBY PODLE ZŘIZOVATELE V ROCE 2017

(V1-01)

Druh služby (uvedené v § 34 zákona č. 108/2006 Sb.)	Celkem		Státní		Krajské		Obecní		Církevní		Ostatní	
	počet	kapacita	počet	kapacita	počet	kapacita	počet	kapacita	počet	kapacita	počet	kapacita
Centra denních služeb	79	0	0	0	5	0	16	0	25	0	33	0
Denní stacionáře	270	0	3	0	35	0	78	0	60	0	94	0
Týdenní stacionáře	57	868	1	91	27	419	7	81	10	85	12	192
Domovy pro osoby se zdravotním postižením	204	12 231	5	626	143	9 722	29	1 206	13	282	14	395
Domovy pro seniory	519	37 037	0	0	180	16 157	169	13 990	65	2 493	105	4 397
Domovy se zvláštním režimem	322	18 853	0	0	119	7 096	69	4 209	23	631	111	6 917
Chráněné bydlení	207	4 014	3	94	92	2 027	13	207	34	491	65	1 195
Azylové domy	214	7 199	0	0	7	282	46	1 319	81	2 757	80	2 841
Domy na půl cesty	36	396	0	0	1	3	4	22	7	75	24	296
Zařízení pro krizovou pomoc	41	42	0	0	1	0	1	0	11	9	28	33
Nízkoprahová denní centra	61	0	0	0	0	0	3	0	33	0	25	0
Nízkoprahová zařízení pro děti a mládež	245	0	0	0	2	0	19	0	81	0	143	0
Noclehárny	76	0	0	0	1	0	17	0	29	0	29	0
Terapeutické komunity	14	237	0	0	1	15	0	0	1	15	12	207
Sociální poradny	523	0	3	0	28	0	35	0	87	0	370	0
Sociálně terapeutické dílny	152	0	1	0	26	0	3	0	37	0	85	0
Sociální rehabilitace	275	361	3	66	5	0	2	0	49	88	216	207
Pracoviště rané péče	47	0	1	0	0	0	2	0	12	0	32	0
Intervenční centra	18	0	0	0	6	0	0	0	4	0	8	0
Služby následné péče	44	265	0	0	1	5	1	11	6	34	36	215
Celkem ČR	3 404	81 503	20	877	680	35 726	514	21 045	668	6 960	1 522	16 895

Pramen: MPSV

KAPACITA A EKONOMICKÉ UKAZATELE V SOCIÁLNÍCH SLUŽBÁCH V ROCE 2017

(V1-01)

SOCIÁLNÍ SLUŽBA POSKYTOVANÁ VE STÁTNÍCH A KRAJSKÝCH ZAŘÍZENÍCH

Druh služby (uvedené v § 34 zákona č. 108/2006 Sb.)	Počet služeb	Kapacita služby (počet lůžek)	Příjmy (v tis. Kč)			Výdaje (v tis. Kč)		
			Celkem	z toho		Celkem	v tom	
				z úhrad za pobyt, stravování a poskyt. péči	dotace*		neinvestiční	investiční
Domovy pro seniory	180	16 157	5 824 561	3 038 571	2 270 973	5 780 476	5 588 863	191 612
Domovy pro osoby se zdravotním postižením	148	10 348	5 001 142	2 006 344	2 593 885	4 914 989	4 762 955	152 035
Domovy se zvláštním režimem	119	7 096	3 131 524	1 479 323	1 301 369	3 055 820	2 991 865	63 955
Denní a týdenní stacionáře	66	510	400 804	67 623	316 343	385 411	382 696	2 716
Ostatní	187	2 492	1 014 295	246 948	721 447	1 016 056	1 006 991	9 066
Celkem	700	36 603	15 372 328	6 838 808	7 204 018	15 152 752	14 733 369	419 383

SOCIÁLNÍ SLUŽBA POSKYTOVANÁ V OBCENÍCH ZAŘÍZENÍCH

Druh služby (uvedené v § 34 zákona č. 108/2006 Sb.)	Počet služeb	Kapacita služby (počet lůžek)	Příjmy (v tis. Kč)			Výdaje (v tis. Kč)		
			Celkem	z toho		Celkem	v tom	
				z úhrad za pobyt, stravování a poskyt. péči	dotace*		neinvestiční	investiční
Domovy pro seniory	169	13 990	4 887 378	2 647 974	1 755 893	4 840 011	4 698 027	141 984
Domovy pro osoby se zdravotním postižením	29	1 206	536 975	223 600	270 921	535 238	531 378	3 861
Domovy se zvláštním režimem	69	4 209	1 689 118	918 153	619 224	1 705 890	1 679 830	26 060
Denní a týdenní stacionáře	85	81	263 761	46 879	202 065	245 155	240 971	4 183
Ostatní	162	1 559	344 718	52 347	234 262	339 027	337 001	2 025
Celkem	514	21 045	7 721 950	3 888 953	3 082 365	7 665 321	7 487 208	178 113

SOCIÁLNÍ SLUŽBA POSKYTOVANÁ V OSTATNÍCH (NESTÁTNÍCH) ZAŘÍZENÍCH

Druh služby (uvedené v § 34 zákona č. 108/2006 Sb.)	Počet služeb	Kapacita služby (počet lůžek)	Příjmy (v tis. Kč)			Výdaje (v tis. Kč)		
			Celkem	z toho		Celkem	v tom	
				z úhrad za pobyt, stravování a poskyt. péči	dotace*		neinvestiční	investiční
Domovy pro seniory	170	6 890	2 231 360	1 340 087	513 691	2 238 721	2 152 113	86 608
Domovy pro osoby se zdravotním postižením	27	677	295 957	138 378	97 298	298 113	295 267	2 846
Domovy se zvláštním režimem	134	7 548	3 542 703	1 518 715	315 851	2 560 309	2 515 074	45 235
Denní a týdenní stacionáře	175	277	546 845	108 441	331 569	550 187	525 075	25 112
Ostatní	1 684	8 463	3 652 573	385 491	2 167 576	3 603 340	3 562 119	41 221
Celkem	2 190	23 855	10 269 438	3 491 112	3 425 985	9 250 670	9 049 648	201 022

Pramen: MPSV

* jedná se o dotace od státu a dotace od zřizovatele

POČET NEUSPOKOJENÝCH ŽÁDOSTÍ O SOCIÁLNÍ SLUŽBY K 31. 12. 2017

(V1-01)

Územní jednotka	Poskytovaná sociální služba											krizová pomoc
	domovy pro seniory	azylové domy	domy na půl cesty	noclehárny	terapeutické komunity	chráněné bydlení	domovy pro osoby se zdravotním postižením	domovy se zvláštním režimem	tydenní stacionáře			
Hlavní město Praha	7 955	1 125	35	68	0	82	142	1 882	18			480
Středočeský kraj	8 748	576	2	77	15	100	350	2 162	35			0
Jihočeský kraj	4 192	1 025	0	28	0	99	306	743	9			0
Plzeňský kraj	4 647	213	6	0	0	19	268	1 928	0			0
Karlovarský kraj	455	43	0	4	0	6	32	373	9			0
Ústecký kraj	4 537	1 108	21	95	32	89	247	2 527	0			101
Liberecký kraj	900	58	4	17	15	12	74	625	2			0
Královéhradecký kraj	2 821	50	0	111	0	34	323	566	0			0
Pardubický kraj	1 657	167	9	126	0	30	45	557	3			27
Kraj Vysočina	3 197	186	4	0	0	50	117	1 274	3			0
Jihomoravský kraj	7 228	283	0	69	0	313	265	4 171	44			0
Olomoucký kraj	4 349	283	0	10	0	958	87	1 268	0			5
Zlínský kraj	4 613	360	0	20	0	112	176	2 168	2			0
Moravskoslezský kraj	5 714	584	3	204	2	411	284	2 104	12			29
CELKEM ČR	61 013	6 061	84	829	64	2 315	2 716	22 348	137			642
Územní jednotka	Poskytovaná sociální služba											intervenční centra
	sociální poradenství	raná péče	nízkoprahová denní centra	nízkoprahová zařízení pro děti a mládež	denní stacionáře	centra denních služeb	služby následné péče	sociálně terapeutické dílny	sociální rehabilitace			
Hlavní město Praha	360	62	31	49	23	16	31	11	133			8
Středočeský kraj	106	11	20	46	17	2	19	12	59			11
Jihočeský kraj	39	14	6	11	6	0	44	5	24			1
Plzeňský kraj	94	0	0	1	4	0	74	1	13			0
Karlovarský kraj	66	0	0	2	5	0	0	85	8			2
Ústecký kraj	344	0	35	124	6	0	1	8	9			0
Liberecký kraj	83	19	26	205	6	4	22	1	64			0
Královéhradecký kraj	293	5	8	90	1	0	0	1	22			57
Pardubický kraj	38	7	13	193	0	17	0	4	56			7
Kraj Vysočina	77	1	0	67	16	0	17	2	3			0
Jihomoravský kraj	342	34	0	86	34	10	36	52	32			0
Olomoucký kraj	17	13	3	91	20	0	56	0	24			36
Zlínský kraj	120	0	0	4	34	29	0	12	39			0
Moravskoslezský kraj	301	17	149	309	19	29	31	24	139			6
CELKEM ČR	2 280	183	291	1 278	191	107	331	218	625			128

Pramen: MPSV

PERSONÁLNÍ ZABEZPEČNÍ SOCIÁLNÍ SLUŽBY - POČET OSOB K 31. 12. 2017

(V1-01)

Druh služby (uvedené v § 34 zákona č. 108/2006 Sb.)	Celkem	z toho pracovní pozice							
		sociální pracovník	pracovník v sociálních službách	lékař	všeobecná sestra	ošetřovatel a sanitář	další zdravotnický personál	vychovatel	speciální pedagog
Centra denních služeb	1 078	120	406	0	0	1	2	5	10
Denní stacionáře	4 821	417	1 569	10	103	5	98	84	33
Týdenní stacionáře	1 952	86	657	7	155	14	51	94	10
Domovy pro osoby se zdravotním postižením	13 433	390	6 900	21	1 205	21	165	129	21
Domovy pro seniory	30 508	1 095	12 851	112	4 005	133	434	4	5
Domovy se zvláštním režimem	19 178	631	8 292	62	2 529	63	322	11	3
Chráněné bydlení	4 501	396	1 861	3	78	0	41	17	13
Azylové domy	3 461	537	1 199	0	7	0	0	0	9
Domy na půl cesty	330	75	99	0	1	0	0	0	2
Zařízení pro krizovou pomoc	551	139	85	3	3	0	0	0	1
Nizkoprahová denní centra	989	127	283	0	1	0	0	0	0
Nizkoprahová zařízení pro děti a mládež	2 878	615	606	0	0	0	0	3	7
Noclehárny	1 258	155	437	0	0	0	0	0	0
Terapeutické komunity	276	43	49	7	1	0	3	2	5
Sociální poradny	4 544	1 339	245	21	33	0	10	1	24
Sociálně terapeutické dílny	2 055	257	683	0	13	0	18	8	13
Sociální rehabilitace	3 685	893	825	12	14	0	38	9	14
Pracoviště rané péče	642	216	22	0	0	0	0	5	8
Intervenční centra	234	71	6	0	0	0	0	0	0
Služby následné péče	483	129	52	2	0	0	4	0	0
Celkem ČR	96 857	7 731	37 127	260	8 148	237	1 186	372	178

PERSONÁLNÍ ZABEZPEČNÍ SOCIÁLNÍ SLUŽBY - POČET OSOB K 31. 12. 2017

(V1-01)

Druh služby (uvedené v § 34 zákona č. 108/2006 Sb.)	Celkem	z toho pracovní pozice							ostatní
		další pedagogičtí pracovníci	manželský a rodinný poradce	další odborní pracovníci (včetně supervizora)	vedoucí pracovník	admin. pracovník, sekretářka	účetní a ekonom	obslužný personál	
Centra denních služeb	1 078	6	0	12	121	99	95	178	23
Denní stacionáře	4 821	22	0	40	524	422	458	917	119
Týdenní stacionáře	1 952	8	0	11	120	94	106	494	45
Domovy pro osoby se zdravotním postižením	13 433	11	1	25	509	365	492	2 947	231
Domovy pro seniory	30 508	23	0	110	1 230	829	965	7 900	812
Domovy se zvláštním režimem	19 178	10	0	68	716	557	573	4 846	495
Chráněné bydlení	4 501	7	0	37	415	415	380	707	131
Azylové domy	3 461	11	4	64	377	469	348	293	143
Domy na půl cesty	330	3	2	14	44	27	27	27	9
Zařízení pro krizovou pomoc	551	0	3	71	68	71	61	33	13
Nízkoprahová denní centra	989	0	0	8	130	205	96	103	36
Nízkoprahová zařízení pro děti a mládež	2 878	43	1	82	418	474	327	206	97
Noclehárny	1 258	0	0	3	152	259	128	92	32
Terapeutické komunity	276	5	0	46	32	40	20	23	0
Sociální poradny	4 544	18	270	461	586	675	450	211	200
Sociálně terapeutické dílny	2 055	19	0	29	255	227	191	312	30
Sociální rehabilitace	3 685	22	2	128	508	382	351	294	193
Pracoviště rané péče	642	24	6	73	75	89	44	34	46
Intervenční centra	234	0	12	33	27	32	32	12	9
Služby následné péče	483	6	2	50	78	67	60	17	16
Celkem ČR	96 857	238	303	1 365	6 385	5 798	5 204	19 646	2 680

Pramen: MPSV

7. ZAMĚSTNANCI A PLATY V ODVĚTVÍ SOCIÁLNÍ PÉČE, SOCIÁLNÍHO ZABEZPEČENÍ, ZAMĚSTNANOSTI A BEZPEČNOSTI PRÁCE

- 7.1 Zaměstnanci a prostředky na platy - odvětví sociální péče celkem (KÚ, statutární města, obce s rozšířenou působností a CSS řízená MPSV) v roce 2017
- 7.2 Průměrná měsíční výše platových složek - odvětví sociální péče celkem (KÚ, statutární města, obce s rozšířenou působností a CSS řízená MPSV) v roce 2017

ZAMĚSTNANCI A PROSTŘEDKY NA PLATY V ROCE 2017

Odvětví sociální péče celkem (KÚ, statutární města, obce s rozšířenou působností a CSS řízená MPSV)

	Průměrný evidenční počet zaměstnanců (pře počtený)	Evid. počet zaměstnanců k 31.12. (fyz.osoby)	Průměrná platová třída	Platové tarify	Příplatky celkem	Platy za práci přesčas vč. příplateků	Odměny	Platové náhrady	Odměny za pracovní pohotovost	Prostředky na platy	v tis. Kč	
											8 128 897,6	2 288 854,6
Zaměstnanci zařízení soc. služeb celkem	45 171,8	47 516	6,1	8 128 897,6	2 288 854,6	66 120,6	1 062 279,6	1 388 520,2	7 556,2	12 942 228,8		
A. služby sociální												
pracovníci v sociálních službách	23 878,4	24 836	5,3	3 967 521,3	1 138 971,2	38 809,8	452 948,2	680 201,0	1 633,3	6 280 084,8		
v tom												
přímá obslužná péče	16 057,0	16 657	4,9	2 618 876,6	822 412,0	29 020,0	297 378,3	451 565,5	874,7	4 220 127,1		
základní výchovná neped. činnost	4 867,0	5 105	6,7	852 597,4	216 466,8	4 754,0	101 101,5	152 877,9	539,8	1 328 337,4		
pečovatelská činnost	2 954,4	3 074	5,2	496 047,3	100 092,4	5 035,8	54 468,4	75 757,6	218,8	731 620,3		
sociální pracovníci	2 051,4	2 211	9,5	447 550,2	108 964,1	1 458,3	68 965,4	76 715,0	592,6	704 245,6		
zaměstnanci odborných sociálních poraden	210,8	277	12,0	54 651,9	10 207,0	22,1	7 735,4	8 605,8	24,8	81 247,0		
B. služby pedagogické												
výchovatelé	261,5	281	9,0	55 654,3	9 643,8	64,5	11 446,9	15 902,1	4,7	92 716,3		
učitelé odborného výcviku	6,3	6	9,0	1 309,3	144,2	0,0	454,3	340,3	0,0	2 248,1		
speciální pedagogové	36,2	45	11,5	8 351,8	1 487,6	15,7	1 997,3	2 137,0	0,0	13 989,4		
C. služby zdravotnické												
sanitáři	50,7	40	3,9	8 071,6	2 918,0	50,5	1 586,4	1 465,7	0,0	14 092,2		
maséři	24,6	27	5,0	4 232,2	616,9	9,2	830,4	713,1	0,0	6 401,8		
ošetřovatelé	42,0	45	5,9	7 855,7	2 337,6	25,2	984,9	1 382,9	0,0	12 586,3		
zdravotní asistenti (praktická sestra)	158,6	171	8,6	34 603,3	9 940,0	423,2	2 865,8	5 340,2	2,3	53 174,8		
všeobecné sestry	4 626,5	4 810	9,9	1 259 587,7	324 223,7	14 807,4	116 862,1	207 041,7	259,0	1 922 781,6		
nutriční terapeuti	90,8	104	9,3	22 148,0	3 565,2	12,0	3 270,9	3 421,1	2,1	32 419,3		
ergoterapeuti	66,1	77	9,5	14 899,3	2 035,4	0,3	2 150,7	2 479,7	0,0	21 565,4		
fyzioterapeuti	303,4	341	9,8	76 725,6	9 213,5	71,9	8 277,9	12 170,7	2,5	106 462,1		
lékaři	22,6	43	12,9	7 879,6	1 975,5	26,0	1 515,4	1 396,2	0,0	12 792,7		
D. ostatní												
hospodářskoprávní a provoznětechničtí zaměstnanci	3 789,4	4 040	9,0	818 727,9	344 798,1	2 766,0	197 588,5	159 065,7	928,6	1 523 874,8		
zaměstnanci převážně manuálně pracující	9 552,5	10 162	3,6	1 339 127,9	317 812,8	7 558,5	182 799,1	210 142,0	4 106,3	2 061 546,6		

Pramen: MPSV

PRŮMĚRNÁ MĚSÍČNÍ VÝŠE PLATOVÝCH SLOŽEK V ROCE 2017

Odvětví sociální péče celkem (KÚ, statutární města, obce s rozšířenou působností a CSS řízená MPSV)

	Průměrná platová třída	Měsíční průměr na 1 zaměstnance v Kč						
		Platové tarify	Příplatky celkem	Platy za práci přesčas vč. příplatků	Odměny	Platové náhrady	Odměny za pracovní pohotovost	Plat celkem
Zaměstnanci zařízení soc. služeb celkem	6,1	14 996,3	4 222,5	122,0	1 959,7	2 561,6	13,9	23 876,0
A. služby sociální								
pracovníci v sociálních službách	5,3	13 846,3	3 974,9	135,4	1 580,7	2 373,8	5,7	21 916,8
přímá obslužná péče	4,9	13 591,6	4 268,2	150,6	1 543,3	2 343,6	4,5	21 901,8
v tom základní výchovná neped. činnost	6,7	14 598,3	3 706,4	81,4	1 731,1	2 617,6	9,2	22 744,0
pečovatelská činnost	5,2	13 991,8	2 823,3	142,0	1 536,4	2 136,9	6,2	20 636,6
sociální pracovníci	9,5	18 180,7	4 426,4	59,2	2 801,6	3 116,4	24,1	28 608,4
zaměstnanci odborných sociálních poraden	12,0	21 605,0	4 035,0	8,7	3 058,0	3 402,0	9,8	32 118,5
B. služby pedagogické								
vychovatelé	9,0	17 735,6	3 073,2	20,6	3 647,8	5 067,6	1,5	29 546,3
učitelé odborného výcviku	9,0	17 318,8	1 907,4	0,0	6 009,3	4 501,3	0,0	29 736,8
speciální pedagogové	11,5	19 226,1	3 424,5	36,1	4 597,8	4 919,4	0,0	32 203,9
C. služby zdravotnické								
sanitáři	3,9	13 266,9	4 796,2	83,0	2 607,5	2 409,1	0,0	23 162,7
maséři	5,0	14 336,7	2 089,8	31,2	2 813,0	2 415,7	0,0	21 686,4
ošetřovatelé	5,9	15 586,7	4 638,1	50,0	1 954,2	2 743,8	0,0	24 972,8
zdravotničtí asistenti (praktická sestra)	8,6	18 181,6	5 222,8	222,4	1 505,8	2 805,9	1,2	27 939,7
všeobecné sestry	9,9	22 687,9	5 840,0	266,7	2 104,9	3 729,3	4,7	34 633,5
nutriční terapeuti	9,3	20 326,7	3 272,0	11,0	3 001,9	3 139,8	1,9	29 753,3
ergoterapeuti	9,5	18 783,8	2 566,1	0,4	2 711,4	3 126,2	0,0	27 187,9
fyzioterapeuti	9,8	21 073,8	2 530,6	19,7	2 273,6	3 342,9	0,7	29 241,3
lékaři	12,9	29 054,6	7 284,3	95,9	5 587,8	5 148,2	0,0	47 170,8
D. ostatní								
hospodářskoprávní a provoznětechničtí zaměstnanci	9,0	18 004,8	7 582,5	60,8	4 345,2	3 498,0	20,4	33 511,7
zaměstnanci převážně manuálně pracující	3,6	11 682,2	2 772,5	65,9	1 594,7	1 833,2	35,8	17 984,3

Pramen: MPSV

8. SOCIÁLNĚ-PRÁVNÍ OCHRANA DĚTÍ

- 8.1 Děti (skupiny sourozenců) evidované OSPOD
- 8.2 Umísťování dětí a mladistvých do náhradní rodinné, ústavní a ochranné výchovy v roce 2017
- 8.3 Počet klientů evidovaných kurátory pro mládež v roce 2017
- 8.4 Počet klientů kurátorů pro mládež podle typu řešených případů v roce 2017
- 8.5 Počet dětí v náhradní rodinné péči
- 8.6 Vývoj počtu pěstounů, poručníků a jiných pečujících osob
- 8.7 Vývoj počtu žádostí o náhradní rodinnou péči
- 8.8 Zařízení sociálně-právní ochrany k 31. 12. 2017
- 8.9.1 Počet podaných návrhů soudu/oznámení policii ze strany orgánů SPOD v roce 2017
- 8.9.2 Činnosti orgánů SPOD v roce 2017
- 8.10 Počet týraných, zneužívaných a zanedbávaných dětí podle věku dítěte a sociálního prostředí v roce 2017
- 8.11 Počet zaměstnanců orgánů SPOD v roce 2017
- 8.12 Počet dětí s nařízenou ústavní výchovou nebo uloženou ochrannou výchovou umístěných v ústavních zařízeních

DĚTI (skupiny sourozenců) EVIDOVANÉ OSPOD

(V20-01 odd. I.)

Územní jednotka	Počet případů rodin k 31. 12. 2016		Počet nových případů rodin v průběhu roku 2017		Počet případů rodin k 31. 12. 2017	
	rejstřík Om	rejstřík Nom	rejstřík Om	rejstřík Nom	rejstřík Om	rejstřík Nom
Hlavní město Praha	28 565	467	6 154	3 523	23 039	3 990
Středočeský kraj	25 380	1 921	10 289	4 149	18 734	6 070
Jihočeský kraj	24 588	683	3 172	1 499	24 974	2 182
Píseňský kraj	6 557	496	3 471	2 323	6 457	2 819
Karlovarský kraj	5 626	731	2 584	493	5 443	1 224
Ústecký kraj	38 159	1 419	7 480	3 207	38 715	4 626
Liberecký kraj	6 099	384	3 546	886	5 001	1 270
Královéhradecký kraj	6 429	222	3 480	1 024	5 859	1 246
Pardubický kraj	4 187	382	2 973	937	3 707	1 319
Kraj Vysočina	12 768	556	2 296	866	12 034	1 422
Jihomoravský kraj	26 057	2 004	6 110	2 042	24 119	4 046
Olomoucký kraj	9 740	839	3 443	907	9 646	1 746
Zlínský kraj	6 909	538	2 858	903	6 806	1 441
Moravskoslezský kraj	16 886	453	8 559	5 225	15 956	5 678
Celkem ČR	217 950	11 095	66 415	27 984	200 490	39 079

Pramen: MPSV

Pozn.:

Rejstřík Om - evidence dětí a jejich rodin, s nimiž OSPOD pracuje a poskytuje určitou pomoc v rámci sociálně-právní ochrany

Rejstřík Nom - evidence dětí, u kterých byl OSPOD ve sledovaném roce dožádán o vyřízení určité záležitosti a které byly z tohoto důvodu zapsány do rejstříku Nom

UMÍSTOVÁNÍ DĚTÍ A MLADISTVÝCH DO NÁHRADNÍ RODINNÉ, ÚSTAVNÍ A OCHRANNÉ VÝCHOVY V ROCE 2017

(V20-01 odd. II., odd. V.D)

Územní jednotka	Počet umístěných dětí							
	do péče budoucích osvojitelů	osvojení	do péče jiných fyzických osob než rodičů	do předpěstounské péče	do péstounské péče na přechodnou dobu	do zařízení pro děti vyžadující okamžitou pomoc na základě žádosti zákonného zástupce, žádosti dítěte a žádosti OSPOD	do zařízení pro děti vyžadující okamžitou pomoc na základě rozhodnutí soudu	do zařízení pro děti vyžadující okamžitou pomoc na základě žádosti zákonného zástupce, žádosti dítěte a žádosti OSPOD
Hlavní město Praha	31	41	66	17	163	55	71	106
Středočeský kraj	50	52	134	23	213	101	30	69
Jihočeský kraj	26	24	102	3	93	35	39	46
Plzeňský kraj	15	16	83	12	169	34	26	94
Karlovarský kraj	13	15	46	5	130	25	16	48
Ústecký kraj	74	61	219	42	175	68	73	191
Liberecký kraj	25	13	76	6	101	32	21	53
Královéhradecký kraj	14	11	57	2	73	49	21	70
Pardubický kraj	32	25	56	9	84	34	24	73
Kraj Vysočina	14	15	43	2	50	16	11	40
Jihomoravský kraj	38	51	152	42	117	64	37	174
Olomoucký kraj	16	14	77	10	122	42	24	92
Zlínský kraj	8	13	33	9	63	36	5	53
Moravskoslezský kraj	45	42	231	18	382	139	49	204
Celkem ČR	401	393	1 375	200	1 935	730	447	1 313

Pramen: MPSV

POČET KLIENTŮ EVIDOVANÝCH KURÁTORY PRO MLÁDEŽ V ROCE 2017

(V20-01 odd. III.)

Územní jednotka	Počet evidovaných klientů celkem	v tom	
		děti do 15 let	mladistvých
Hlavní město Praha	2 208	857	1 351
Středočeský kraj	3 064	1 432	1 632
Jihočeský kraj	1 913	942	971
Plzeňský kraj	1 049	498	551
Karlovarský kraj	1 154	569	585
Ústecký kraj	4 296	2 233	2 063
Liberecký kraj	1 247	513	734
Královéhradecký kraj	1 388	629	759
Pardubický kraj	903	430	473
Kraj Vysočina	1 193	592	601
Jihomoravský kraj	3 475	1 611	1 864
Olomoucký kraj	1 073	520	553
Zlínský kraj	955	418	537
Moravskoslezský kraj	4 532	2 136	2 396
Celkem ČR	28 450	13 380	15 070

Pramen: MPSV

POČET KLIENTŮ KURÁTORŮ PRO MLÁDEŽ PODLE TYPU ŘEŠENÝCH PŘÍPADŮ V ROCE 2017

(V20-01 odd. IV.)

Územní jednotka	Trestná činnost		Výchovné problémy		Uložená trestní opatření	Uložená výchovná opatření mladistvým	Opatření uložená dětem mladším 15 let	Mladiství ve výkonu vazby nebo ve výkonu odnětí svobody	Přestupky
	počet klientů celkem	z toho děti do 15 let	počet klientů celkem	z toho děti do 15 let					
Hlavní město Praha	287	126	1 385	580	44	34	42	5	138
Středočeský kraj	372	151	2 344	1 271	84	34	66	5	363
Jihočeský kraj	275	112	1 304	697	87	29	51	6	178
Píseňský kraj	237	102	747	373	44	23	36	8	126
Karlovarský kraj	159	50	996	513	61	34	46	11	139
Ústecký kraj	588	267	2 970	1 708	117	33	123	16	611
Liberecký kraj	285	160	785	299	39	19	37	5	80
Královéhradecký kraj	223	83	1 005	488	59	63	50	1	165
Paroubický kraj	166	59	650	330	48	17	32	6	85
Kraj Vysočina	210	88	707	377	37	43	32	2	116
Jihomoravský kraj	570	240	1 959	946	160	97	120	26	302
Olomoucký kraj	297	135	829	450	82	47	73	12	143
Zlínský kraj	211	108	383	183	31	30	49	3	88
Moravskoslezský kraj	721	324	2 890	1 469	218	110	177	34	504
Celkem ČR	4 601	2 005	18 954	9 684	1 111	613	934	140	3 038

Pramen: MPSV

POČET DĚTÍ V NÁHRADNÍ RODINNÉ PÉČI (pěstounská péče, osobní péče poručníka, péče jiné fyzické osoby)

(V20-01 odd. V.A)

Územní jednotka	Počet dětí v náhradní rodinné péči k 31. 12. 2017	Počet dětí se zdravotním postižením	Zánik náhradní rodinné péče ve sledovaném roce						nabytí plné svéprávnosti dítěte	jiným způsobem	celkem
			z toho dítě odešlo				do ústavního zařízení nebo do ZDVOP	do osvojení			
			k rodičům	do jiné formy náhradní rodinné péče	do osvojení	do ústavního zařízení nebo do ZDVOP					
Hlavní město Praha	1 330	33	32	60	15	15	65	68	255		
Středočeský kraj	2 009	79	51	79	25	21	101	57	334		
Jihočeský kraj	1 072	35	30	52	5	11	62	33	193		
Pízeňský kraj	1 099	44	26	63	4	9	52	27	181		
Karlovarský kraj	888	11	38	56	5	9	65	59	232		
Ústecký kraj	2 796	77	40	58	11	29	131	56	325		
Liberecký kraj	960	24	16	35	12	16	30	30	139		
Královéhradecký kraj	885	53	12	29	9	7	53	30	140		
Pardubický kraj	866	85	12	43	4	10	47	21	137		
Kraj Vysočina	625	34	1	13	6	7	36	8	71		
Jihomoravský kraj	1 629	58	31	66	22	20	81	36	256		
Olomoucký kraj	1 067	21	31	47	9	14	63	52	216		
Zlínský kraj	673	37	23	18	1	8	53	15	118		
Moravskoslezský kraj	3 363	61	70	209	27	36	201	126	669		
Celkem ČR	19 262	652	413	828	155	212	1 040	618	3 266		

Pramen: MPSV

VÝVOJ POČTU PĚSTOUNŮ, PORUČNÍKŮ A JINÝCH PEČUJÍCÍCH OSOB

(V20-01 odd. V.B)

Územní jednotka	Počet osob, které mají svěřeno alespoň jedno dítě do náhradní rodinné péče*		
	ve sledovaném roce přibylo	ve sledovaném roce ubylo	
Hlavní město Praha	298	241	1 332
Středočeský kraj	424	265	2 154
Jihočeský kraj	247	167	1 091
Plzeňský kraj	213	154	1 195
Karlovarský kraj	177	194	841
Ústecký kraj	461	340	2 705
Liberecký kraj	196	122	934
Královéhradecký kraj	192	146	963
Pardubický kraj	148	109	909
Kraj Vysočina	100	75	675
Jihomoravský kraj	341	242	1 675
Olomoucký kraj	230	161	1 071
Zlínský kraj	155	87	729
Moravskoslezský kraj	770	622	3 524
Celkem ČR	3 952	2 925	19 798

Pramen: MPSV

* zahrnuje počet pěstounů, poručníků a jiných pečujících osob než rodičů

VÝVOJ POČTU ŽÁDOSTÍ O NÁHRADNÍ RODINNOU PÉČI

(V20-01 odd. V.C)

Územní jednotka	Počet žádostí o osvojení		Počet žádostí o pěstounskou péči	
	podaných ve sledovaném roce	nevýřizených k 31. 12. 2017	podaných ve sledovaném roce	nevýřizených k 31. 12. 2017
Hlavní město Praha	88	121	27	23
Středočeský kraj	86	191	29	42
Jihočeský kraj	34	62	22	28
Píseňský kraj	29	62	21	33
Karlovarský kraj	14	18	5	9
Ústecký kraj	35	75	29	33
Liberecký kraj	25	31	12	13
Královéhradecký kraj	24	63	24	49
Pardubický kraj	26	35	27	43
Kraj Vysočina	26	72	15	40
Jihomoravský kraj	61	106	55	78
Olomoucký kraj	25	52	19	52
Zlínský kraj	22	62	15	26
Moravskoslezský kraj	62	122	79	115
Celkem ČR	557	1 072	379	584

Pramen: MPSV

ZAŘÍZENÍ SOCIÁLNĚ-PRÁVNÍ OCHRANY K 31. 12. 2017*

(V20-01 odd. VIII.)

Územní jednotka	Počet zařízení*	z toho						
		typ zařízení				zřizovatel		
		odborné poradenství pro péči o děti	sociálně výchovné činnosti	pro děti vyžadující okamžitou pomoc	výchovně rekreační tábory	krajský úřad	obecní úřad	nestátní organizace
Hlavní město Praha	33	9	5	8	11	2	1	30
Středočeský kraj	13	4	0	4	5	3	1	9
Jihočeský kraj	25	7	8	2	8	1	0	24
Píseňský kraj	17	9	2	6	0	3	2	12
Karlovarský kraj	14	4	5	2	3	2	2	10
Ústecký kraj	14	0	0	9	5	3	0	11
Liberecký kraj	4	1	1	2	0	1	0	3
Královéhradecký kraj	34	19	5	2	8	2	1	31
Pardubický kraj	23	0	3	5	15	3	0	20
Kraj Vysočina	16	3	4	4	5	5	4	7
Jihomoravský kraj	20	7	3	6	4	3	2	15
Olomoucký kraj	13	3	5	5	0	4	0	9
Zlínský kraj	8	1	3	3	1	2	0	6
Moravskoslezský kraj	46	17	9	7	13	4	3	39
Celkem ČR	280	84	53	65	78	38	16	226

Pramen: MPSV

* dle odst. 1 § 39 zákona č. 359/1999 Sb., o sociálně-právní ochraně dětí, ve znění pozdějších předpisů, zahrnuje zařízení odborného poradenství pro péči o děti, zařízení sociálně výchovné činnosti, zařízení pro děti vyžadující okamžitou pomoc a výchovně rekreační tábory pro děti

POČET PODANÝCH NÁVRHŮ SOUDU/OZNÁMENÍ POLICII ZE STRANY ORGÁNŮ SPOD V ROCE 2017

(V20-01 odd. VII.A)

Územní jednotka	Podané podněty (návrhy) soudu na							Podané podněty (oznámení) policii				
	omezení rodičovské zodpovědnosti	zbavení rodičovské zodpovědnosti	pozastavení rodičovské zodpovědnosti	výchovná opatření (§ 13 zák. č. 359/1999 Sb.)	výchovná opatření (§ 13a zák. č. 359/1999 Sb.)	nařízení ústavní výchovy	zrušení ústavní výchovy	zanedbání povinné výživy	týrání svěřené osoby	ohrožování výchovy dítěte	ubližení na zdraví	jiný trestný čin*
Hlavní město Praha	1	8	0	141	12	54	7	127	31	48	2	41
Středočeský kraj	3	38	2	84	13	81	17	9	31	66	3	31
Jihočeský kraj	7	11	0	96	5	55	2	4	21	44	2	15
Pízeňský kraj	18	42	1	110	16	96	23	35	53	160	11	35
Karlovarský kraj	11	28	8	95	7	54	14	11	18	39	2	20
Ústecký kraj	1	7	0	51	6	32	7	20	6	21	2	11
Liberecký kraj	5	8	2	34	6	45	11	1	23	27	6	25
Královéhradecký kraj	4	11	0	19	2	63	7	14	18	21	2	19
Pardubický kraj	10	10	1	27	1	17	8	8	9	30	2	10
Kraj Vysočina	5	10	2	104	11	38	12	6	5	32	2	14
Jihomoravský kraj	4	4	0	17	14	34	5	18	6	6	5	4
Olomoucký kraj	6	30	0	36	4	153	23	11	47	63	0	36
Zlínský kraj	11	34	2	72	14	87	12	21	38	98	5	20
Moravskoslezský kraj	6	12	0	38	18	28	2	3	13	15	2	9
Celkem ČR	92	253	18	924	129	837	150	288	319	670	46	290

Pramen: MPSV

* jiný trestný čin proti životu, zdraví, lidské důstojnosti nebo jmění dítěte

ČINNOSTI ORGÁNŮ SPOD V ROCE 2017

(V20-01 odd. VII.A)

Územní jednotka	Orgán sociálně-právní ochrany ustanoven		Počet případů, ve kterých OSPOD vykonával funkci veřejného poručníka dítěte	Počet případů domácího násilí, kterého jsou přítomny děti a které jsou řešeny OSPOD	Počet dětí odložených do babyboxu
	opatrovníkem	opatrovníkem podle § 45 odst. 2 TR			
Hlavní město Praha	6 159	48	47	131	3
Středočeský kraj	7 032	60	42	273	3
Jihočeský kraj	4 886	40	57	130	0
Plzeňský kraj	10 395	86	194	307	3
Karlovarský kraj	10 876	112	65	213	0
Ústecký kraj	3 642	40	17	87	2
Liberecký kraj	4 352	45	26	92	1
Královéhradecký kraj	3 048	16	24	128	0
Pardubický kraj	3 901	37	20	146	0
Kraj Vysočina	5 144	29	41	88	2
Jihomoravský kraj	2 753	7	25	90	0
Olomoucký kraj	13 390	21	118	310	2
Zlínský kraj	7 834	54	24	296	1
Moravskoslezský kraj	3 582	42	22	70	0
Celkem ČR	86 994	637	722	2 361	17

Pramen: MPSV

POČET TÝRANÝCH, ZNEUŽÍVANÝCH A ZANEDBÁVANÝCH DĚTÍ PODLE VĚKU DÍTĚTE A SOCIÁLNÍHO PROSTŘEDÍ V ROCE 2017

(V20-01 odd. IX)

		Počet dětí															
		tělesné týrání		psychické týrání		sexuální zneužívání		dětská pomografie		dětská prostituce		zanedbávání dětí		celkem			
		chlapci	dívky	chlapci	dívky	chlapci	dívky	chlapci	dívky	chlapci	dívky	chlapci	dívky	chlapci	dívky		
Nahlášeno případů	do 1 roku	16	10	12	18	0	1	0	0	0	0	0	0	248	269	276	298
	od 1 roku do 3 let	37	18	46	50	4	9	0	0	0	0	0	0	333	360	420	437
	z toho od 3 do 6 let	60	49	80	80	20	51	0	1	0	0	0	0	559	506	719	687
	od 6 do 15 let	203	172	270	249	82	444	6	74	2	5	1 828	1 698	2 391	2 642		
	od 15 do 18 let	23	47	41	63	14	104	2	36	0	2	362	345	462	597		
Sociální prostředí dítěte	v péči rodičů	311	273	444	447	111	531	7	110	2	5	3 186	2 990	4 061	4 356		
	náhradní rodinná péče	15	15	5	8	4	23	0	1	0	1	104	121	128	169		
	ústavní péče nebo ZDVOP	13	8	0	5	5	55	1	0	0	0	60	67	79	136		
Celkem ČR		339	296	449	460	120	609	8	111	2	7	3 350	3 178	4 268	4 661		

Pramen: MPSV

Pozn.:

Zaznamenány jsou počty případů týraných nebo zneužívaných dětí oznámených orgánu SPOD (ve vztahu ke každému dítěti je zaznamenán pouze jeden převládající typ týrání/zneužívání).

POČET ZAMĚSTNANCŮ ORGÁNŮ SPOD V ROCE 2017

(V20-01 odd. XI.)

Územní jednotka	Počet kurátorů pro děti a mládež	Počet zaměstnanců pro náhradní rodinnou péči	Počet zaměstnanců OSPOD - celkem
Hlavní město Praha	53	39	248
Středočeský kraj	65	41	313
Jihočeský kraj	34	27	150
Plzeňský kraj	26	10	141
Karlovarský kraj	18	1	76
Ústecký kraj	61	32	248
Liberecký kraj	29	5	111
Královéhradecký kraj	39	13	138
Pardubický kraj	26	23	119
Kraj Vysočina	30	24	122
Jihomoravský kraj	87	26	280
Olomoucký kraj	32	31	165
Zlínský kraj	21	22	137
Moravskoslezský kraj	81	29	370
Celkem ČR	602	323	2 618

Pramen: MPSV

POČET DĚTÍ S NAŘÍZENOU ÚSTAVNÍ VÝCHOVOU NEBO ULOŽENOU OCHRANNOU VÝCHOVOU UMÍSTĚNÝCH V ÚSTAVNÍCH ZAŘÍZENÍCH

(V20-01 odd. V.E)

Územní jednotka	Počet umístěných dětí s nařízenou ústavní výchovou ve sledovaném roce	Ve sledovaném roce byla ústavní výchova ukončena z důvodu					Počet dětí umístěných dětí s uloženou ochranou výchovou ve sledovaném roce	Počet dětí s nařízenou ústavní výchovou k 31. 12. 2017	Ve sledovaném roce byla ochranná výchova ukončena z důvodu						Počet dětí s uloženou ochranou výchovou k 31. 12. 2017		
		návratu do původní rodiny	předání dítěte do péče příbuzných nebo jiných osob blízkých	umístění do NRP	uplynutí stanovené doby trvání	zletlosti			ostatní*	návratu do původní rodiny	předání dítěte do péče příbuzných nebo jiných osob blízkých	umístění do NRP	nařízení ústavní výchovy	zletlosti		ostatní*	
Hlavní město Praha	107	30	4	4	1	42	10	328	0	0	0	0	0	0	0	0	1
Středočeský kraj	146	46	7	21	5	67	5	583	1	0	0	0	0	0	0	0	1
Jihočeský kraj	83	18	3	6	1	45	2	260	3	0	0	0	0	0	0	0	3
Plzeňský kraj	166	76	23	13	2	94	28	686	7	2	0	0	0	0	2	13	
Karlovarský kraj	76	24	4	2	5	24	1	288	6	0	0	0	0	0	0	0	9
Ústecký kraj	262	39	11	20	1	148	18	1 203	6	0	0	0	0	0	0	0	10
Liberecký kraj	104	33	6	7	6	44	10	313	2	0	0	0	0	0	0	0	5
Královéhradecký kraj	67	19	0	2	11	40	4	263	1	0	0	0	0	0	3	0	4
Parubický kraj	89	19	0	6	4	39	7	242	0	0	0	0	0	0	1	0	0
Kraj Vysočina	50	16	1	3	0	20	3	217	4	0	0	0	0	0	0	0	5
Jihomoravský kraj	180	38	3	15	0	74	13	601	6	0	0	0	0	0	0	0	12
Olomoucký kraj	100	16	4	4	26	33	14	363	4	0	0	0	0	0	4	1	12
Zlínský kraj	47	9	1	0	2	29	4	124	4	0	0	0	0	0	1	0	3
Moravskoslezský kraj	166	76	23	13	2	94	28	686	7	2	0	0	0	0	7	2	13
CELKEM ČR	1 643	459	90	116	66	793	147	6 157	51	4	0	0	0	28	5	91	

Pramen: MPSV

* zahrnuje rovněž případy dětí, u kterých byla ve sledovaném roce změněna ústavní výchova na ochrannou výchovu a naopak

9. SOCIÁLNÍ PRÁCE

9.1 Počet klientů sociálních pracovníků k 31. 12. 2017

9.2 Sociální práce s osobami propuštěnými z vězení a ze školských zařízení pro výkon ústavní nebo ochranné výchovy v roce 2017

9.3 Počet sociálních pracovníků v oblasti sociální práce

POČET KLIENTŮ SOCIÁLNÍCH PRACOVNÍKŮ K 31. 12. 2017

(V26-01)

Územní jednotka	Počet klientů sociálních pracovníků podle cílových skupin k 31. 12. 2017																
	osoby se zdravotním postižením nebo duševním onemocněním	osoby pečující o osoby závislé na péči jiné osoby	osoby s různým stupněm omezení / způsobilosti k právním úkonům	osoby ohrožené sociálním vyloučením	osoby ohrožené rizikovým způsobem života	oběti agrese, trestné činnosti a domácího násilí	osoby bez přístřeší	osoby v nejistém či neadekvátním bydlení	nezaměstnaní	imigranti	rodiny s dětmi	anonymní klienti	další skupiny osob jinde neuvedené	repatriace	deportace	seniři (65 let a výše)	osoby neschopné splácet závazky a pohledávky
Hlavní město Praha	3 261	410	964	4 510	1 379	86	1 210	891	667	39	182	5 387	2 453	1	0	6 182	1 290
Středočeský kraj	1 628	299	709	1 737	1 458	136	408	1 079	1 183	2	522	10 820	780	0	0	1 811	728
Jihočeský kraj	303	63	136	356	206	21	165	469	318	0	67	1 780	69	0	0	939	1 183
Plzeňský kraj	988	275	684	401	672	24	253	282	372	2	175	782	208	0	0	729	496
Karlovarský kraj	945	297	378	760	359	17	238	387	634	7	119	505	221	0	0	726	302
Ústecký kraj	399	200	186	661	751	39	383	460	994	15	642	2 459	383	0	0	673	497
Liberecký kraj	596	298	163	328	207	31	185	321	547	4	246	837	163	0	0	497	263
Královéhradecký kraj	981	211	967	981	398	55	178	411	311	2	154	3 020	214	0	0	1 079	309
Parubický kraj	422	93	341	275	438	11	117	308	199	0	114	448	160	0	0	530	148
Kraj Vysočina	504	113	174	253	433	22	49	297	318	3	139	325	103	0	0	640	244
Jihomoravský kraj	2 076	370	332	697	1 487	55	929	2 161	1 953	8	348	1 261	301	1	0	2 046	508
Olomoucký kraj	6 610	1 594	608	2 452	1 077	133	670	1 626	6 038	8	3 492	6 414	2 725	0	1	5 655	964
Zlínský kraj	1 065	249	462	734	697	34	477	715	686	4	101	1 390	343	0	0	818	570
Moravskoslezský kraj	4 048	303	2 764	2 656	2 811	84	560	2 638	2 469	6	317	7 185	634	5	0	3 254	877
Celkem ČR	23 826	4 775	8 868	16 801	12 373	748	5 822	12 045	16 689	100	6 618	42 613	8 757	7	1	25 579	8 379

Pramen: MPSV

SOCIÁLNÍ PRÁCE S OSOBAMI PROPUŠTĚNÝMI Z VĚZENÍ A ZE ŠKOLSKÝCH ZAŘÍZENÍ PRO VÝKON ÚSTAVNÍ NEBO OCHRANNÉ VÝCHOVY V ROCE 2017

(V26-01)

Územní jednotka	Počet osob propuštěných z výkonu trestu	z toho				Počet osob propuštěných ze školských zařízení pro výkon ústavní nebo ochranné výchovy	z toho	
		počet osob, jimž byla poskytnuta pouze jednorázová pomoc po propuštění z VTOS	počet osob, jimž byla poskytována opakovaná pomoc po propuštění z VTOS	počet osob propuštěných z VTOS, s nimiž se pracovalo ve VTOS	počet osob propuštěných z VTOS, s nimiž se pracovalo před nástupem do VTOS		počet osob, jimž byla poskytována pomoc po propuštění ze školského zařízení pro výkon ústavní nebo ochranné výchovy	počet osob, jimž byla poskytována pomoc před propuštěním ze školského zařízení pro výkon ústavní nebo ochranné výchovy
Hlavní město Praha	1 099	515	513	514	226	42	17	21
Středočeský kraj	876	450	234	328	102	30	17	25
Jihočeský kraj	412	152	161	131	60	41	15	38
Píseňský kraj	457	197	142	180	160	74	18	30
Karlovarský kraj	411	195	148	104	65	21	10	12
Ústecký kraj	1 397	598	341	451	128	146	45	75
Liberecký kraj	327	141	92	64	54	40	11	35
Královéhradecký kraj	388	132	80	122	51	15	5	11
Pardubický kraj	337	125	69	164	48	42	12	12
Kraj Vysočina	354	117	54	115	31	22	7	15
Jihomoravský kraj	913	280	317	182	215	70	21	20
Olomoucký kraj	514	194	174	282	84	23	7	12
Zlínský kraj	299	159	113	94	60	26	8	18
Moravskoslezský kraj	866	411	356	411	109	93	21	31
Celkem ČR	8 650	3 666	2 794	3 142	1 393	685	214	355

Pramen: MPSV

VTOS - výkon trestu odnětí svobody

POČET SOCIÁLNÍCH PRACOVNÍKŮ V OBLASTI SOCIÁLNÍ PRÁCE

(V26-01)

Územní jednotka	Počet							
	sociálních pracovníků vykonávajících činnost sociální práce	z toho			veřejných opatrovníků	protidrogových koordinátorů	romských poradců	pracovníků sociální prevence
		vykonávajících koordinaci a realizaci sociální práce	vykonávajících činnosti soc. práce se zaměřením na cílové skupiny	se specializací sociální kurátor				
Hlavní město Praha	384	75	96	36	49	19	12	27
Středočeský kraj	129	98	41	28	64	24	13	16
Jihočeský kraj	94	64	16	24	37	11	12	0
Plzeňský kraj	86	72	16	18	42	14	15	5
Karlovarský kraj	45	37	18	8	25	2	2	0
Ústecký kraj	119	91	24	19	19	3	3	4
Liberecký kraj	55	43	29	14	33	10	10	4
Královéhradecký kraj	91	74	41	20	50	12	5	11
Pardubický kraj	76	61	11	18	42	11	14	8
Kraj Vysočina	58	48	3	17	41	10	13	11
Jihomoravský kraj	141	64	61	35	39	8	6	24
Olomoucký kraj	89	65	24	15	34	17	13	11
Zlínský kraj	77	63	36	15	42	10	9	4
Moravskoslezský kraj	205	128	70	33	66	9	16	7
Celkem ČR	1 649	983	486	300	623	150	125	132

Pramen: MPSV

10. PŘÍJMY A VÝDAJE KAPITOLY 313

- 10.1 Vývoj plnění rozpočtu kapitoly 313 - MPSV ČR
- 10.2 Vývoj plnění rozpočtu příjmů organizačních složek státu
- 10.3 Vývoj plnění rozpočtu výdajů organizačních složek státu
- 10.4 Vývoj výdajů na transfery obyvatelstvu

VÝVOJ PLNĚNÍ ROZPOČTU KAPITOLY 313 - MPSV ČR

v tis. Kč

Ukazatel	Skutečnost 2016	Schválený rozpočet 2017	Rozpočet po změnách 2017	Konečný rozpočet 2017	Skutečnost 2017	% plnění rozpočtu po změnách	Index 2017/2016
PŘÍJMY celkem	430 105 949	442 710 835	442 710 835		461 986 861	104,35	107,41
v tom: daňové příjmy	732 431	610 000	610 000		737 347	120,88	100,67
příjmy z pojistného, vč.pokut, penále a přírážky k pojistnému	416 836 714	435 291 645	435 291 645		453 610 696	104,21	108,82
z toho: pojistné na důchodové pojištění vč.pokut a penále	372 660 905	386 925 907	386 925 907		405 025 823	104,68	108,68
nedaňové příjmy	1 071 628	620 000	620 000		1 184 936	191,12	110,57
kapitálové příjmy	2 322	0	0		2 065	x	88,93
přijaté transfery	11 462 853	6 189 190	6 189 190		6 451 818	104,24	56,28
VÝDAJE celkem	539 165 150	560 466 379	561 601 150	569 811 891	559 585 967	99,64	103,79
Běžné výdaje celkem¹⁾³⁾	537 833 190	558 859 196	560 037 044	566 333 960	558 350 704	99,70	103,81
v tom:							
Běžné výdaje organizačních složek státu celkem	522 153 802	542 619 642	541 581 310	545 948 037	538 646 698	99,46	103,16
v tom: platy zaměstnanců a ostatní platby za provedenou práci	6 824 482	7 622 263	7 723 859	7 787 082	7 515 848	97,31	110,13
z toho: platy zaměstnanců ve státní správě	6 734 928	7 571 004	7 593 737	7 621 761	7 415 358	97,65	110,10
povinné pojistné placené zaměstnavatelem ²⁾	2 316 345	2 591 554	2 626 097	2 644 737	2 548 233	97,03	110,01
převod fondu kulturních a sociálních potřeb	100 612	151 420	153 450	153 938	148 711	96,91	147,81
věcné výdaje	3 922 042	4 299 460	4 248 855	5 322 372	4 476 321	105,35	114,13
dávky důchodového pojištění	389 457 407	406 253 000	405 353 000	405 353 000	404 627 324	99,82	103,90
dávky nemocenského pojištění	26 283 777	27 300 000	28 700 000	28 700 000	28 315 589	98,66	107,73
ostatní sociální dávky	1 632	4 000	4 000	4 000	1 458	36,46	89,35
dávky státní sociální podpory a péčovské péče	38 426 948	40 800 000	38 982 754	38 982 754	37 884 948	97,18	98,59
dávky pomoci v hmotné nouzi	9 346 781	9 657 544	8 691 790	8 691 790	7 499 758	86,29	80,24
dávky osobám se zdravotním postižením	2 045 074	2 350 000	2 200 000	2 200 000	1 997 097	90,78	97,65
podpory v nezaměstnanosti	8 254 527	8 477 440	8 164 545	8 164 545	7 853 520	96,19	95,14
příspěvek na péči podle zákona o sociálních službách	23 104 516	23 800 000	25 300 000	25 300 000	25 174 334	99,50	108,96
aktivní politika zaměstnanosti ³⁾	6 866 805	4 012 960	3 642 960	6 453 819	4 760 642	130,68	69,33
příspěvek na podporu zaměstnávání osob se zdravotním postižením	4 952 515	4 900 000	5 390 000	5 790 000	5 675 572	105,30	114,60
výdaje spojené s realizací zákona č. 118/2000 Sb. (insolvence)	250 339	400 000	400 000	400 000	167 343	41,84	66,85
Výdaje spojené s realizací odškodňovacích zákonů	598 778	670 000	603 000	603 000	549 150	91,07	91,71
Příspěvky na činnost zřízeným příspěvkovým organizacím	317 970	292 784	311 763	330 085	329 859	105,80	103,74
Neinvestiční transfery zřízeným příspěvkovým organizacím	155 008	429 907	361 557	362 228	331 508	91,69	213,87
Výdaje na výzkum, vývoj a inovace	0	9 977	10 004	10 004	9 977	99,73	x
Neinvestiční transfery veřejným výzkumným institucím (VÚPSV, VÚBP)⁴⁾	33 490	22 000	31 522	39 422	39 422	125,06	117,71
Úhrada nákladů odborovým orgánům na BOZP	26 071	40 000	40 000	40 000	40 000	100,00	153,43
Úhrada nákladů vzniklých dle ustanovení § 320a zákoníku práce	26 748	40 000	40 000	40 000	34 268	85,67	128,12
Neinvestiční nedávkové transfery	14 521 323	14 734 886	17 057 887	18 961 184	18 369 821	107,69	126,50
v tom: spolky	930 435	590 327	954 744	1 454 249	1 385 252	145,09	148,88
humanitární organizace	174 135	160 920	241 962	255 962	224 818	92,91	129,11
obecně prospěšné společnosti	471 116	311 620	594 030	719 303	675 822	113,77	143,45
nefinanční podnikatelské subjekty - fyz. osoby a právnické osoby	271 726	700 393	516 027	634 027	586 859	113,73	215,97
ostatní neinvestiční transfery nezisk. org., příspěvkovým a podobným organizacím	266 934	804 660	387 741	413 936	363 520	93,75	136,18
neinvestiční transfery územním celkům	12 406 977	12 166 967	14 363 383	15 483 707	15 133 550	105,36	121,98
Investiční výdaje neevdované v EDS/SMVS (výdaje OP Z)	583	3 005	18 451	19 640	13 814	74,87	2 369,95
Investiční transfery neevdované v EDS/SMVS (výdaje OP Z)	82 441	275 500	216 978	216 978	94 397	43,51	114,50
Výdaje účelově určené na financování reprodukce investičního majetku vedené v informačním systému programového financování EDS/SMVS⁵⁾	1 248 936	1 328 678	1 328 678	3 241 314	1 127 052	84,83	90,24

Pramen: MPSV (SZÚ 2017)

¹⁾ neobsahuje běžné výdaje ve výši 16 755,62 tis. Kč, které jsou součástí programového financování a obsahuje investiční výdaje v rámci APZ ve výši 1,88 tis. Kč²⁾ neobsahuje výdaje na pojistné odváděné v souvislosti s výplatou odměny pěstouna ve výši 567 885,34 tis. Kč, které jsou součástí závazného ukazatele "Dávky státní sociální podpory"³⁾ obsahuje investiční výdaje v rámci APZ ve výši 1,88 tis. Kč⁴⁾ neobsahuje výdaje OP Z ve výši 12 005 818 Kč, které jsou součástí závazného ukazatele "Aktivní politika zaměstnanosti" a výdaje OP Z ve výši 1 814 762,20 Kč, které jsou součástí závazného ukazatele "Neinvestiční nedávkové transfery"⁵⁾ včetně běžných výdajů ve výši 16 755,62 tis. Kč, které souvisí s investičními výdaji a jsou vedeny v EDS/SMVS

VÝVOJ PLNĚNÍ ROZPOČTU PŘÍJMŮ ORGANIZAČNÍCH SLOŽEK STÁTU

v tis. Kč

	Skutečnost 2016	Schválený rozpočet 2017	Rozpočet po změnách 2017	Skutečnost 2017	% plnění rozpočtu po změnách	Index 2017/2016
Příjmy celkem	430 105 949	442 710 835	442 710 835	461 986 861	104,35	107,41
v tom: ČSSZ	417 562 953	435 771 530	435 771 530	454 447 427	104,29	108,83
SÚIP	92 523	700	700	3 267	466,67	3,53
MPSV	6 347 349	3 723 944	4 042 488	2 789 195	69,00	43,94
ÚP ČR	6 099 200	3 213 262	2 893 359	4 744 433	163,98	77,79
Úřad pro MPOD	3 923	1 399	2 758	2 540	92,10	64,75
v tom: daňové příjmy	732 431	610 000	610 000	737 347	120,88	100,67
v tom: ČSSZ	31 818	-	-	33 663	x	105,80
MPSV	1 613	-	-	1 257	x	77,90
Úřad pro MPOD	1	-	-	0	x	x
ÚP ČR	699 000	610 000	610 000	702 428	115,15	100,49
z toho: odvody nahrazující zaměstnávání občanů se změněnou pracovní schopností (ÚP ČR)	682 298	605 000	604 999	686 526	113,48	100,62
příjmy z pojistného na sociální zabezpečení a příspěvku na státní politiku zaměstnanosti (ČSSZ)	416 836 714	435 291 645	435 291 645	453 610 696	104,21	108,82
z toho: pojistné na důchodové pojištění	372 660 905	386 925 907	386 925 907	405 025 823	104,68	108,68
nedaňové příjmy	1 071 628	620 000	620 000	1 184 936	191,12	110,57
v tom: ČSSZ	649 878	470 100	470 100	801 259	170,44	123,29
SÚIP	3 611	700	700	2 812	401,76	77,89
MPSV	9 392	2 200	2 200	5 137	233,50	54,70
ÚP ČR	408 748	147 000	147 000	375 727	255,60	91,92
Úřad pro MPOD	-	-	-	-	x	x
z toho: splátky půjček (ÚP ČR)	1 152	-	-	890	x	77,19
dobrovolné pojistné (ČSSZ)	404 383	310 000	310 000	452 323	145,91	111,86
vratky důchodů z minulých let (ČSSZ)	121 800	160 100	107 600	121 607	113,02	99,84
kapitálové příjmy	2 322	-	-	2 065	x	88,93
v tom: ČSSZ	1 597	-	-	727	x	45,52
SÚIP	675	-	-	403	x	59,72
MPSV	-	-	-	-	x	x
ÚP ČR	50	-	-	935	x	1 870,13
Úřad pro MPOD	-	-	-	-	x	x
přijaté transfery	11 462 853	6 189 190	6 189 190	6 451 818	104,24	56,28
v tom: ČSSZ	42 947	9 785	9 785	1 082	11,06	2,52
SÚIP	88 238	0	0	51	x	0,06
MPSV	6 336 344	3 721 744	4 040 288	2 782 802	68,88	43,92
ÚP ČR	4 991 403	2 456 262	2 136 359	3 665 343	171,57	73,43
Úřad pro MPOD	3 922	1 399	2 758	2 540	92,10	64,76

Pramen: MPSV (SZÚ 2017)

VÝVOJ PLNĚNÍ ROZPOČTU VÝDAJŮ ORGANIZAČNÍCH SLOŽEK STÁTU

v tis. Kč

	Skutečnost 2016	Schválený rozpočet 2017	Rozpočet po změnách 2017	Konečný rozpočet 2017	Skutečnost 2017	% plnění rozpočtu po změnách	Index 2017/2016
Výdaje OSS celkem	14 596 190	16 337 749	16 410 414	18 747 337	16 317 613	99,43	111,79
v tom: ČSSZ	5 488 202	5 659 447	5 715 977	6 245 168	5 968 312	104,41	108,75
MPSV	3 174 602	4 220 481	4 190 919	5 773 436	4 045 567	96,53	127,44
SÚIP	472 916	511 353	514 381	535 651	489 849	95,23	103,58
ÚP ČR	5 432 066	5 918 787	5 957 143	6 151 866	5 779 194	97,01	106,39
Úřad pro MPOD	28 404	27 681	31 995	41 217	34 691	108,43	122,13
v tom: platy zaměstnanců a ostatní platby za provedenou práci	6 824 482	7 622 263	7 723 859	7 784 082	7 515 848	97,31	110,13
v tom: ČSSZ	2 635 887	2 779 747	2 821 313	2 823 262	2 821 794	100,02	107,05
MPSV	661 241	840 947	865 843	882 604	779 248	90,00	117,85
SÚIP	270 494	286 113	290 398	293 971	293 150	100,95	108,38
ÚP ČR	3 241 809	3 698 416	3 727 036	3 764 728	3 603 484	96,68	111,16
Úřad pro MPOD	15 051	17 041	19 269	19 516	18 171	94,30	120,73
věcné výdaje celkem	4 008 934	4 404 464	4 380 306	5 465 912	4 605 303	105,14	114,88
v tom: ČSSZ ¹⁾	1 673 692	1 743 717	1 743 717	1 822 778	1 698 554	97,41	101,49
MPSV ²⁾	1 423 932	1 676 517	1 651 750	2 645 501	1 999 723	121,07	140,44
SÚIP	83 584	90 693	90 693	94 155	77 419	85,36	92,62
ÚP ČR	819 694	889 016	888 335	888 776	819 600	92,26	99,99
Úřad pro MPOD	8 032	4 522	5 812	14 702	10 008	172,20	124,60
výdaje na výzkum, vývoj a inovace celkem - MPSV	0	9 977	10 004	10 004	9 977	99,73	x
neinvestiční příspěvky a neinvestiční transfery zřízeným příspěvkovým organizacím - MPSV	472 978	722 691	673 320	692 313	661 366	98,22	139,83
povinné pojistné placené zaměstnavatelem	2 316 345	2 591 554	2 626 097	2 644 737	2 548 233	97,03	110,01
v tom: ČSSZ	893 955	945 114	959 246	959 246	956 563	99,72	107,00
MPSV	222 178	285 922	294 386	298 199	260 882	88,62	117,42
SÚIP	91 988	97 279	98 735	100 414	100 138	101,42	108,86
ÚP ČR	1 103 126	1 257 461	1 267 192	1 280 260	1 224 497	96,63	111,00
Úřad pro MPOD	5 098	5 779	6 537	6 619	6 153	94,13	120,70
převod fondu kulturních a sociálních potřeb	100 612	151 420	153 450	153 938	148 711	96,91	147,81
v tom: ČSSZ	39 369	55 422	56 253	56 253	56 182	99,87	142,71
MPSV	8 534	16 052	16 441	16 445	14 523	88,33	170,17
SÚIP	4 049	5 713	5 799	5 868	5 854	100,94	144,56
ÚP ČR	48 437	73 893	74 580	74 991	71 794	96,26	148,22
Úřad pro MPOD	223	340	377	380	359	95,20	160,99
výdaje vedené v informačním systému programového financování EDS/SMVS	872 839	835 378	843 378	1 996 352	828 174	98,20	94,88
v tom: ČSSZ	245 299	135 448	135 448	583 629	435 219	321,32	177,42
MPSV	385 739	668 375	679 175	1 228 369	319 847	47,09	82,92
SÚIP	22 800	31 555	28 755	41 243	13 289	46,21	58,28
ÚP ČR	219 000	0	0	143 111	59 819	x	27,31

Pramen: MPSV (SZÚ 2017)

¹⁾ včetně výdajů na osoby s českým původem přesídlené z Kazachstánu ve výši 330 649 Kč²⁾ včetně investičních výdajů a transferů v rámci OPZ neevdovaných v informačním systému programového financování EDS/SMVS ve výši 15 291 559,51 Kč a výdajů na zahraniční rozvojovou spolupráci ve výši 1 076 456,53 Kč

VÝVOJ VÝDAJŮ NA TRANSFERY OBYVATELSTVU

v tis. Kč

Druh dávky	Skutečnost 2016	Schválený rozpočet 2017	Rozpočet po změnách 2017	Konečný rozpočet 2017	Skutečnost 2017	% plnění rozpočtu po změnách	Index 2017/2016
Důchody celkem	389 457 407 ¹⁾	406 253 000	405 353 000	405 353 000	404 627 324 ²⁾	99,82	103,90
Nemocenské	16 985 267	17 387 000	18 571 000	18 571 000	18 289 814	98,49	107,68
Ošetrovné	1 179 919	1 400 000	1 470 000	1 470 000	1 401 758	95,36	118,80
Vyrovňovací příspěvek v těhotenství a mateřství	9 006	11 000	9 000	9 000	8 364	92,94	92,88
Peněžní pomoc v mateřství	8 109 585	8 500 000	8 650 000	8 650 000	8 615 653	99,60	106,24
Dávky nemocenského pojištění jinde nezařazené	0	2 000	0	0	0	x	x
Nemocenské dávky celkem	26 283 777	27 300 000	28 700 000	28 700 000	28 315 589	98,66	107,73
Přídavek na dítě	2 823 653	3 000 018	2 701 018	2 701 018	2 486 166	92,05	88,05
Sociální příspěvek	46	100	1 100	1 100	60	5,49	130,78
Porodné	256 726	276 031	276 031	276 031	218 805	79,27	85,23
Rodičovský příspěvek	22 661 438	24 052 123	23 353 123	23 353 123	23 019 547	98,57	101,58
Dávky péčovské péče ³⁾	3 277 584	3 600 000	3 640 000	3 640 000	3 398 194 ³⁾	93,36	103,68
Pohřebné	13 250	14 528	14 528	14 528	12 840	88,38	96,91
Příspěvek na bydlení	9 289 653	9 762 769	8 878 523	8 878 523	8 652 713	97,46	93,14
Dávky státní sociální podpory jinde nezařazené	104 600	94 432	118 432	118 432	96 622 ⁵⁾	81,58	92,37
Dávky státní sociální podpory a péčovské péče celkem	38 426 948	40 800 000	38 982 754	38 982 754	37 884 948	97,18	98,59
Příspěvek na živobytí	6 221 329	6 520 000	5 384 216	5 384 216	4 850 238	90,08	77,96
Doplatek na bydlení	2 916 772	2 828 928	2 678 928	2 678 928	2 422 293	90,42	83,05
Mimořádná okamžitá pomoc	92 724	139 700	139 700	139 700	71 499	51,18	77,11
Mimořádná okamžitá pomoc osobám ohroženým sociálním vyloučením	24 048	25 400	25 400	25 400	19 454	76,59	80,90
Ostatní dávky sociální pomoci	91 908	143 516	463 546	463 546	136 274 ⁵⁾	29,40	148,27
Dávky pomoci v hmotné nouzi celkem	9 346 781	9 657 544	8 691 790	8 691 790	7 499 758	86,29	80,24
Příspěvek na mobilitu	1 166 516	1 329 395	1 329 395	1 329 395	1 201 372	90,37	102,99
Příspěvek na zvláštní pomůcku	825 765	955 275	805 275	805 275	752 141	93,40	91,08
Ostatní dávky zdravotně postiženým občanům	52 793	65 330	65 330	65 330	43 584 ⁵⁾	66,71	82,56
Dávky osobám se zdravotním postižením celkem	2 045 074	2 350 000	2 200 000	2 200 000	1 997 097	90,78	97,65
Důchodové připojištění	311	500	500	500	202	40,47	65,16
Vyrovňání důchodů se Slovenskou republikou	1 321	3 500	3 500	3 500	1 256	35,88	95,04
Ostatní sociální dávky celkem	1 632	4 000	4 000	4 000	1 458	36,46	89,35
Příspěvek na péči podle zákona o sociálních službách celkem	23 104 516	23 800 000	25 300 000	25 300 000	25 174 334	99,50	108,96
Aktivní politika zaměstnanosti	6 866 805	4 012 960	3 642 960	6 453 819	4 760 642	130,68	69,33
Pasivní politika zaměstnanosti	8 254 527	8 477 440	8 164 545	8 164 545	7 853 520	96,19	95,14
Výplaty spojené s realizací zákona č. 118/2000 Sb. (insolvence)	250 339	400 000	400 000	400 000	167 343	41,84	66,85
Příspěvek na podporu zaměstnávání osob se zdravotním postižením	4 952 515	4 900 000	5 390 000	5 790 000	5 675 572	105,30	114,60
Státní politika zaměstnanosti celkem	20 324 185	17 790 400	17 597 505	20 808 364	18 457 077	104,88	90,81
Celkem	508 990 321	527 954 944	526 829 049	530 039 908	523 957 585	99,45	102,94

Pramen: MPSV (SZÚ 2017)

¹⁾ včetně zálohy poskytnuté v prosinci 2016 na výplatu důchodů v lednu 2017 ve výši 1 700 000 tis. Kč a bez zálohy poskytnuté v prosinci 2015 na výplatu důchodů v lednu 2016 ve výši 7 000 000 tis. Kč

²⁾ včetně zálohy poskytnuté v prosinci 2017 na výplatu důchodů v lednu 2018 ve výši 1 600 000 tis. Kč

³⁾ včetně výdajů na pojistné odváděné v souvislosti s výplatou odměny pěstouna ve výši 567 885,34 tis. Kč

⁴⁾ včetně poplatků České pošty ve výši 259 273,42 tis. Kč

⁵⁾ včetně služeb pošt a peněžních ústavů

11. DÁVKY STÁTNÍ SOCIÁLNÍ PODPORY A PĚSTOUNSKÉ PÉČE

- 11.1 Počet vyplacených dávek státní sociální podpory a pěstounské péče podle krajů
- 11.2 Výdaje na dávky státní sociální podpory a pěstounské péče podle krajů
- 11.3 Příjemci přídatku na dítě podle věku nezaopatřeného dítěte a krajů
- 11.4 Příjemci příspěvku na bydlení podle vztahu k bytu a krajů
- 11.5 Příjemci rodičovského příspěvku podle pohlaví, věku a krajů

POČET VYPLACENÝCH DÁVEK STÁTNÍ SOCIÁLNÍ PODPORY A PĚSTOUNSKÉ PÉČE PODLE KRAJŮ

Územní jednotka (trvale bydlící žadatele)	Počet vyplacených dávek v roce 2017											
	státní sociální podpory						pěstounské péče					
	přídavek na dítě	příspěvek na bydlení	rodičovský příspěvek	porodné	pohřebné	celkem	příspěvek na úhradu potřeb dítěte	odměna pěstouna	příspěvek při převzetí dítěte	příspěvek při ukončení pěstounské péče	příspěvek na zakoupení osobního motorového vozidla	celkem
Hlavní město Praha	205 504	269 524	412 991	1 515	206	889 740	16 142	13 228	171	56	5	29 602
Středočeský kraj	406 620	162 625	448 658	2 312	323	1 020 538	20 412	16 647	226	80	17	37 382
Jihočeský kraj	242 717	111 222	198 822	1 132	172	554 065	10 778	8 231	97	56	15	19 177
Píseňský kraj	162 534	70 552	173 139	785	106	407 116	11 880	9 420	112	52	16	21 480
Karlovarský kraj	147 951	88 184	84 953	656	90	321 834	8 598	6 717	105	38	12	15 470
Ústecký kraj	500 651	338 103	254 619	2 137	218	1 095 728	20 903	16 317	238	93	10	37 561
Liberecký kraj	192 483	126 773	141 137	873	84	461 350	9 920	7 473	118	34	11	17 556
Královéhradecký kraj	214 025	105 450	168 003	965	154	488 597	9 361	7 143	75	53	9	16 641
Pardubický kraj	201 646	89 419	162 066	890	126	454 147	9 687	7 340	102	51	12	17 192
Kraj Vysočina	192 998	69 190	154 942	805	102	418 037	7 259	5 562	52	34	6	12 913
Jihomoravský kraj	445 410	258 741	381 784	2 075	278	1 088 288	17 797	13 730	158	93	16	31 794
Olomoucký kraj	288 292	143 221	193 338	1 311	186	626 348	12 545	9 806	126	66	14	22 557
Moravskoslezský kraj	669 199	563 347	359 887	2 646	388	1 595 467	35 423	25 283	437	152	50	61 345
Zlínský kraj	217 240	92 761	171 854	990	135	482 980	8 549	6 480	75	54	5	15 163
Ostatní	44 227	1 705	36 913	134	5	82 984	84	36	0	0	0	120
Celkem ČR	4 131 497	2 490 817	3 343 106	19 226	2 573	9 987 219	199 338	153 413	2 092	912	198	355 953

Pramen: MPSV

VÝDAJE NA DÁVKY STÁTNÍ SOCIÁLNÍ PODPORY A PĚSTOUNSKÉ PÉČE PODLE KRAJŮ

v tis. Kč

Územní jednotka (trvale bydlící žadatele)	Výdaje* na dávky v roce 2017											
	státní sociální podpory					pěstounské péče						
	přídavek na dítě	příspěvek na bydlení	rodičovský příspěvek	porodné	pohřebné	celkem	příspěvek na úhradu potřeb dítěte	odměna pěstouna**	příspěvek při převzetí dítěte	příspěvek při ukončení pěstounské péče	příspěvek na zakoupení osobního motorového vozidla	celkem
Hlavní město Praha	122 408	1 207 644	3 003 833	17 317	1 030	4 352 232	87 807	146 159	1 523	1 375	273	237 137
Středočeský kraj	242 720	539 795	3 103 499	26 132	1 615	3 913 761	110 011	190 493	2 010	1 950	1 195	305 659
Jihočeský kraj	145 624	354 238	1 344 880	12 945	860	1 858 547	58 128	99 590	835	1 400	941	160 894
Píseňský kraj	96 728	235 474	1 190 915	8 881	525	1 532 523	63 761	108 064	976	1 325	891	175 017
Karlovarský kraj	88 031	296 164	542 846	7 460	450	934 951	47 099	76 326	926	950	496	125 797
Ústecký kraj	298 462	1 243 040	1 638 907	24 622	1 090	3 206 121	112 353	192 603	2 136	2 300	739	310 131
Liberecký kraj	115 321	441 828	958 368	9 971	420	1 525 908	55 099	88 850	1 042	850	755	146 596
Královéhradecký kraj	128 495	347 006	1 136 235	10 919	770	1 623 425	51 010	86 593	655	1 275	785	140 318
Pardubický kraj	121 398	281 021	1 114 319	10 163	625	1 527 526	53 263	91 729	894	1 250	1 098	148 234
Kraj Vysočina	116 826	200 143	1 077 158	9 016	505	1 403 648	39 488	65 074	467	850	145	106 024
Jihomoravský kraj	268 134	929 477	2 666 691	23 422	1 375	3 889 099	97 311	169 694	1 391	2 325	1 188	271 909
Olomoucký kraj	174 337	466 780	1 335 828	14 778	930	1 992 653	67 512	113 304	1 115	1 675	906	184 512
Moravskoslezský kraj	402 181	1 813 887	2 407 143	29 903	1 940	4 655 054	193 001	306 136	3 830	3 775	3 013	509 755
Zlínský kraj	131 999	262 004	1 188 276	11 115	675	1 594 069	46 890	78 323	662	1 350	192	127 417
Ostatní	26 193	3 592	274 839	1 595	25	306 244	365	336	0	0	0	701
Celkem ČR	2 478 857	8 622 093	22 983 737	218 239	12 835	34 315 761	1 083 098	1 813 276	18 462	22 650	12 617	2 950 103

Pramen: MPSV

* včetně doplatků, přeplatků a vratek

** bez výdajů na odvedené daně a pojistné

PŘÍJEMCI PŘÍDAVKU NA DÍTĚ PODLE VĚKU NEZAOPATŘENÉHO DÍTĚTE A KRAJŮ

Územní jednotka (trvalé bydliště oprávněné osoby)	Průměrný měsíční počet příjemců přídatku na dítě podle věku nezaopatřeného dítěte za prosinec 2017			
	do 6 let	6-14 let	15-26 let	celkem
Hlavní město Praha	4 638	6 181	2 919	13 738
Středočeský kraj	8 737	12 668	5 353	26 758
Jihočeský kraj	4 900	7 505	3 394	15 799
Plzeňský kraj	3 275	5 068	1 990	10 333
Karlovarský kraj	3 197	4 862	1 754	9 813
Ústecký kraj	11 351	17 650	6 571	35 572
Liberecký kraj	3 943	6 422	2 546	12 911
Královéhradecký kraj	4 192	6 643	3 041	13 876
Pardubický kraj	3 747	6 154	2 859	12 760
Kraj Vysočina	3 265	5 545	2 887	11 697
Jihomoravský kraj	8 544	13 774	6 738	29 056
Olomoucký kraj	5 485	8 912	4 483	18 880
Moravskoslezský kraj	14 082	22 411	10 376	46 869
Zlínský kraj	3 606	6 450	3 533	13 589
Ostatní	852	941	349	2 142
Celkem ČR	83 814	131 186	58 793	273 793

Pramen: MPSV

PŘÍJEMCI PŘÍSPĚVKU NA BYDLENÍ PODLE VZTAHU K BYTU A KRAJŮ

Územní jednotka (trvalé bydliště žadatele)	Průměrný měsíční počet příjemců příspěvku na bydlení podle vztahu k bytu za rok 2017				
	nájemce	člen družstva	vlastník	manžel vlastníka	celkem
Hlavní město Praha	20 116	587	1 627	8	22 338
Středočeský kraj	8 409	459	4 539	19	13 426
Jihočeský kraj	6 491	410	2 267	8	9 176
Plzeňský kraj	4 259	93	1 449	8	5 809
Karlovarský kraj	5 065	184	1 959	7	7 215
Ústecký kraj	20 633	2 661	4 551	17	27 862
Liberecký kraj	8 082	555	1 783	11	10 431
Královéhradecký kraj	6 230	286	2 174	12	8 702
Pardubický kraj	4 862	291	2 213	16	7 382
Kraj Vysočina	3 182	260	2 251	8	5 701
Jihomoravský kraj	14 470	734	6 135	20	21 359
Olomoucký kraj	7 706	661	3 431	13	11 811
Moravskoslezský kraj	35 882	4 633	6 115	29	46 659
Zlínský kraj	4 085	408	3 151	12	7 656
Ostatní	120	7	19	0	146
Celkem ČR	149 592	12 229	43 664	188	205 673

Pramen: MPSV

PŘÍJEMCI RODIČOVSKÉHO PŘÍSPĚVKU PODLE POHLAVÍ, VĚKU A KRAJŮ

Územní jednotka (trvalé bydliště žadatele)	Průměrný měsíční počet příjemců rodičovského příspěvku podle pohlaví a věku za rok 2017														celkem
	ženy							muži							
	0-19 let	20-24 let	25-29 let	30-34 let	35-39 let	40 a více let	celkem	0-19 let	20-24 let	25-29 let	30-34 let	35-39 let	40 a více let	celkem	
Hlavní město Praha	119	1 323	5 082	12 269	10 843	3 869	33 505	1	18	106	232	304	270	931	34 436
Středočeský kraj	294	2 855	7 856	12 871	9 643	3 296	36 815	3	25	69	137	157	209	600	37 415
Jihočeský kraj	173	1 466	3 854	5 860	3 717	1 248	16 318	1	13	40	62	70	100	286	16 604
Plzeňský kraj	147	1 271	3 492	5 035	3 190	1 093	14 228	1	8	38	66	53	53	219	14 447
Karlovarský kraj	149	971	1 835	2 054	1 346	584	6 939	0	7	24	31	24	61	147	7 086
Ústecký kraj	553	3 167	5 467	6 050	3 955	1 602	20 794	5	43	72	89	96	123	428	21 222
Liberecký kraj	156	1 252	2 822	3 796	2 590	993	11 609	0	5	31	45	39	55	175	11 784
Královéhradecký kraj	156	1 263	3 281	4 803	3 115	1 178	13 796	0	10	31	55	57	65	218	14 014
Pardubický kraj	133	1 116	3 309	4 695	3 011	1 081	13 345	0	8	25	49	52	51	185	13 530
Kraj Vysočina	92	1 018	3 225	4 803	2 713	912	12 763	0	7	27	39	43	55	171	12 934
Jihomoravský kraj	190	2 240	6 984	11 718	7 778	2 467	31 377	0	19	59	98	142	134	452	31 829
Olomoucký kraj	166	1 423	3 935	5 586	3 536	1 240	15 886	3	9	33	66	63	75	249	16 135
Moravskoslezský kraj	413	3 305	7 937	9 901	5 797	2 143	29 496	12	44	71	117	120	146	510	30 006
Zlínský kraj	77	946	3 300	5 297	3 384	1 167	14 171	2	10	26	39	52	61	190	14 361
Ostatní	20	276	679	1 074	521	140	2 710	1	28	85	119	72	55	360	3 070
Celkem ČR	2 838	23 892	63 058	95 812	65 139	23 013	273 752	29	254	737	1 244	1 344	1 513	5 121	278 873

Pramen: MPSV

12. LÉKAŘSKÁ POSUDKOVÁ SLUŽBA

- 12.1 Počty posudků zpracovaných posudkovými komisemi (posudky komisí MPSV ve vztahu k posudkům orgánů I. stupně – změny)
- 12.2 Vývoj zjišťovacích prohlídek a kontrolních lékařských prohlídek (podle druhu invalidity)
- 12.3 Vývoj počtu ostatních posudků
- 12.4 Statistika řízení dle předmětu řízení

POČTY POSUDKŮ ZPRACOVANÝCH POSUDKOVÝMI KOMISEMI (posudky komisí MPSV ve vztahu k posudkům orgánů 1. stupně - změny)

Detašovaná pracoviště MPSV	Počet posudků - rok 2017																									
	o invaliditě		o bezmocnosti		o osobách zdravotně znevýhodněných		o dohod. nezpřizn. zprav. stavu dítěte		pro účely mimořádných výhod		pro účely dávek soc. péče		pro účely dávek st. soc. podpory		hodnocení stupně závislosti		příspěvek na zvl. pomůcku		průkaz osoby se zdrav. postižením		příspěvek na mobilitu		celkem			
	z toho změn		z toho změn		z toho změn		z toho změn		z toho změn		z toho změn		z toho změn		z toho změn		z toho změn		z toho změn		z toho změn		z toho změn			
	počet	%	počet	%	počet	%	počet	%	počet	%	počet	%	počet	%	počet	%	počet	%	počet	%	počet	%	počet	%		
Praha	100	35,0	0	0,0	0	0,0	0	0,0	0	0,0	0	0,0	0	0,0	2 619	49,0	347	19,0	1 971	639	32,0	0	0,0	5 037	2 039	40,5
České Budějovice	48	20,0	0	0,0	0	0,0	0	0,0	0	0,0	0	0,0	0	0,0	901	60,0	94	22,0	599	236	39,0	0	0,0	1 642	823	50,1
Pízeň	107	45,0	0	0,0	0	0,0	0	0,0	0	0,0	0	0,0	0	0,0	1 380	60,0	216	13,0	717	264	37,0	0	0,0	2 420	1 164	48,1
Ústí nad Labem	48	12,0	0	0,0	0	0,0	0	0,0	0	0,0	0	0,0	0	0,0	633	64,0	86	8,0	350	118	33,0	0	0,0	1 117	543	48,6
Hradec Králové	52	16,0	0	0,0	0	0,0	0	0,0	0	0,0	0	0,0	0	0,0	1 251	61,0	207	19,0	692	278	40,0	0	0,0	2 202	1 076	48,9
Brno	70	14,0	1	100,0	0	0,0	2	0,0	0	0,0	0	0,0	0	0,0	1 861	38,0	230	12,0	989	231	23,0	1	0,0	3 154	990	31,4
Ostrava	106	28,0	0	0,0	0	0,0	0	0,0	0	0,0	0	0,0	0	0,0	1 376	44,0	299	14,0	679	148	21,0	0	0,0	2 460	836	34,0
Celkem	531	170	32,0	1	100,0	0	0,0	2	0	0,0	0	0,0	0	0,0	10 021	51,6	1 479	14,6	5 997	1 914	31,9	1	0	18 032	7 471	41,4

Pramen: MPSV

VÝVOJ ZJIŠŤOVACÍCH PROHLÍDEK A KONTROLNÍCH LÉKAŘSKÝCH PROHLÍDEK (PODLE DRUHU INVALIDITY)

Územní jednotka	Rok 2015						Rok 2016						Rok 2017								
	IP	ID	IT	invalidita celkem	žádána invalidita	ZJP	KLP	IP	ID	IT	invalidita celkem	žádána invalidita	ZJP	KLP	IP	ID	IT	invalidita celkem	žádána invalidita	ZJP	KLP
Hlavní město Praha	1 368	698	1 284	3 350	806	4 156	9 075	1 329	654	1 133	3 116	970	4 086	8 113	1 265	645	991	2 901	1 169	4 088	5 551
Středočeský kraj	2 117	600	1 485	4 202	1 679	5 881	11 098	2 163	554	1 426	4 143	1 801	5 944	11 331	2 090	544	1 388	4 022	1 696	5 718	7 486
Jihočeský kraj	1 204	364	598	2 166	1 118	3 284	5 890	1 202	309	542	2 053	1 068	3 121	5 277	1 231	275	553	2 059	1 015	3 074	3 434
Plzeňský kraj	1 037	428	822	2 287	750	3 037	6 253	1 052	446	754	2 252	748	3 000	6 149	1 123	456	817	2 396	687	3 084	4 459
Karlovarský kraj	482	130	409	1 021	621	1 642	2 650	383	125	336	844	633	1 477	2 393	423	202	412	1 037	581	1 621	1 523
Ústecký kraj	1 977	532	1 154	3 663	1 642	5 305	9 700	2 066	552	1 216	3 834	1 665	5 499	8 667	2 129	614	1 121	3 864	1 878	5 742	6 085
Liberecký kraj	713	286	533	1 532	638	2 170	2 737	706	309	605	1 620	650	2 270	2 233	815	312	557	1 684	618	2 302	2 006
Královéhradecký kraj	861	304	768	1 933	594	2 527	5 378	803	321	758	1 882	653	2 535	5 157	881	310	742	1 933	547	2 480	3 910
Pardubický kraj	997	345	670	2 012	738	2 750	5 037	1 017	366	646	2 029	675	2 704	4 922	1 009	390	666	2 065	723	2 788	3 130
Kraj Vysočina	873	311	543	1 727	629	2 356	3 769	840	349	597	1 786	664	2 450	3 676	871	299	551	1 721	665	2 386	2 567
Jihomoravský kraj	2 605	862	1 374	4 841	1 443	6 284	11 407	2 742	867	1 310	4 919	1 600	6 519	11 007	2 913	803	1 227	4 943	1 085	6 481	7 075
Olomoucký kraj	1 141	289	748	2 178	829	3 007	4 132	1 175	351	780	2 306	853	3 159	3 418	2 913	803	1 227	4 943	1 537	3 260	2 411
Moravskoslezský kraj	2 220	731	1 709	4 660	2 420	7 080	8 171	2 460	705	1 722	4 887	2 431	7 318	8 049	2 619	736	1 754	5 109	2 587	7 696	4 945
Zlínský kraj	1 139	328	805	2 272	799	3 071	4 982	1 150	323	830	2 303	726	3 029	4 755	1 172	342	865	2 379	789	3 168	3 281
Celkem ČR	18 734	6 208	12 902	37 844	14 706	52 550	90 279	19 088	6 231	12 655	37 974	15 137	53 111	85 147	21 454	6 731	12 871	41 056	15 577	53 888	57 863

Pramen: ČSSZ

IP = invalidita prvního stupně

ID = invalidita druhého stupně

IT = invalidita třetího stupně

ZJP = zjišťovací lékařská prohlídka

KLP = kontrolní lékařská prohlídka

VÝVOJ POČTU OSTATNÍCH POSUDKŮ

Územní jednotka	Rok 2016										Rok 2017											
	OZZ	BZM	Děti	ukonč. DPN	PND	opravné	závislost	mobilita	příspěv. ZP	průkaz OZP	celkem	OZZ	BZM	Děti	ukonč. DPN	PND	opravné	závislost	mobilita	příspěv. ZP	průkaz OZP	celkem
Hlavní město Praha	158	11	18	50	1 752	688	12 034	0	1 000	8 058	23 769	131	4	3	40	1 895	1 064	10 479	0	756	5 575	19 947
Středočeský kraj	344	5	25	76	2 623	1 262	15 107	0	1 505	10 225	31 172	394	2	12	98	2 741	1 253	15 008	0	1 229	8 459	29 196
Jihočeský kraj	511	1	6	221	2 277	667	8 935	0	707	4 892	18 217	450	0	6	195	2 486	661	8 510	0	543	4 105	16 956
Plzeňský kraj	288	0	9	51	1 561	460	7 834	0	753	5 003	15 959	291	0	4	45	1 498	387	7 855	0	674	4 466	15 220
Karlovarský kraj	105	1	8	14	795	339	3 986	0	349	2 554	8 151	71	0	8	25	923	261	3 890	0	312	2 272	7 762
Ústecký kraj	726	2	14	40	1 456	685	11 476	0	1 012	8 211	23 622	823	2	22	41	1 486	672	11 602	0	836	6 986	22 470
Liberecký kraj	358	2	9	14	762	207	5 954	0	537	3 460	11 303	412	3	1	23	825	209	5 768	0	492	3 191	10 924
Královéhradecký kraj	610	1	4	13	1 159	374	8 244	0	748	4 747	15 900	558	0	0	11	1 354	314	7 764	0	653	3 910	14 564
Parťubický kraj	466	0	5	2	1 241	382	7 837	0	764	4 727	15 424	459	1	4	4	1 261	415	7 585	0	518	3 734	13 981
Kraj Vysočina	215	4	7	88	1 015	306	7 128	0	657	4 067	13 487	186	0	0	97	1 161	307	6 775	0	546	3 366	12 438
Jihomoravský kraj	582	12	17	147	3 183	705	17 075	0	1 504	9 777	33 002	493	9	5	200	3 499	699	15 412	0	1 090	7 418	28 825
Olomoucký kraj	541	1	12	53	2 105	385	9 991	0	827	5 517	19 432	589	1	5	103	2 048	419	9 801	0	627	4 637	18 230
Moravskoslezský kraj	1 271	4	26	409	2 806	1 365	19 172	0	2 387	10 431	37 871	480	4	5	128	2 903	1 428	18 196	0	1 890	8 403	33 437
Zlínský kraj	503	0	16	42	1 547	340	9 180	0	864	5 565	18 057	1 374	1	6	411	1 801	350	8 290	0	663	4 800	17 696
Celkem ČR	6 678	44	176	1 220	24 282	8 165	143 953	0	13 614	87 234	285 366	6 711	27	81	1 421	25 881	8 439	136 935	0	10 829	71 322	261 646

Pramen: ČSSZ

OZZ = osoba zdravotně znevýhodněná

BZM = bezmocnost

Děti = posouzení dětí pro důchodový zákon

Ukončení DPN = ukončení dočasné pracovní neschopnosti

PND = prodloužení nemocenských dávek po vyčerpání podpůrčí doby

Jiné = posudky pro nepojistné systémy mimo uvedené

Opravné = posudky v rámci odvolacích řízení

Závislost = posouzení stupně závislosti

STATISTIKA ŘÍZENÍ DLE PŘEDMĚTU ŘÍZENÍ

Předmět řízení	31.12.2016 NEVYŘÍZENO		1.1.2017 - 31.12.2017 UKONČENO POSUDKEM										31.12.2017 NEVYŘÍZENO						
	po lhůtě	VRÁCENO	DOŠLO*	stupně jednotlivých posuzování										součet	po lhůtě	po lhůtě			
				neuznáno		uznáno		I. stupeň		II. stupeň		III. stupeň					IV. stupeň	jiný výsledek	
				1	2	3	4	5	6	7	8	9	10						
osoba zdravotně znevýhodněná	608	324	7 139	700	6 011											6 711	195	712	37
dlouhodobě nepříznivý zdravotní stav dítěte	14	12	96	11	70											81	3	17	1
příspěvek na péči, řízení dle zákona č. 108/2006 Sb.	21 146	1 088	145 922	15 414	33 640	I. stupeň	II. stupeň	III. stupeň	IV. stupeň							136 935	10 098	29 045	3 736
ukončení DPN	20	236	1 667	49	1 371	ukončeno										1 421	2	30	1
příspěvek na úpravu bytu				0	0														
příspěvek na individuální dopravu				0	0														
invalidita - typ řízení kontrolní	12 884	1 289	61 729	2 593	24 590	I. stupeň	II. stupeň	III. stupeň								57 863	3 403	15 460	1 677
invalidita - typ řízení zjišťovací	6 562	1 589	56 706	15 513	19 705	I. stupeň	II. stupeň	III. stupeň								53 888	4 451	7 791	702
invalidita - typ řízení zjišťovací změna stupně invalidity	1 750	358	15 621	70	3 767	I. stupeň	II. stupeň	III. stupeň								14 909	1 140	2 101	194
námikové řízení v důchodovém pojištění	993	92	8 693	4 007	2 122	I. stupeň	II. stupeň	III. stupeň								8 439	620	1 155	187
bezmocnost	3	4	32	5	6	nevyhovuje	částečně	převážně	plná							27		4	
prodloužení výplaty nemocenského	1 769	741	27 200	3 855	22 026	nevyhovuje	vyhovuje									25 681	123	2 347	36
děti - mimofádná péče	6	10	106	18	72	neuznáno	uznáno									89	2	13	2
řízení o příspěvku na mobilitu podle ust. § 22 odst. 1 ve vztahu k § 6 odst. 1 zákona č. 329/2011 Sb.						neuznáno	uznáno												
řízení o příspěvku na zvláštní pomůcku pro osobu s těžkou vadou nosného či pohybového ústrojí podle § 22 odst. 1 ve vztahu k § 9 zákona č. 329/2011 Sb.	395	83	3 920	1 333	2 348	neuznáno	uznáno									3 681	218	651	73
řízení o příspěvku na zvláštní pomůcku pro osobu s těžkým zrakovým postížením podle ust. § 22 odst. 1 ve vztahu k § 9 zákona č. 329/2011 Sb.	259	6	1 785	266	1 461	neuznáno	uznáno									1 727	151	311	43
řízení o příspěvku na zvláštní pomůcku pro osobu s těžkým sluch. postížením podle ust. § 22 odst. 1 ve vztahu k § 9 odst. 1 zákona č. 329/2011 Sb.	49	11	355	117	217	neuznáno	uznáno									334	23	59	8
řízení o příspěvku na zvláštní pomůcku na zakoupení motorového vozidla podle ust. § 22 odst. 1 ve vztahu k § 9 odst. 2 a násled. zákona č. 329/2011 Sb.	676	117	5 133	3 002	2 080	neuznáno	uznáno									5 083	302	609	79
řízení o výpůjčce zvláštní pomůcky pro osobu s těžkou vadou nosného nebo pohybového ústrojí podle § 13 zákona č. 329/2011 Sb.						neuznáno	uznáno												
řízení o přiznání průkazu pro osoby se zdravotním postižením podle § 35 zákona č. 329/2011 Sb.	10 052	1 749	77 859	5 775	22 762	I. stupeň	II. stupeň	III. stupeň								71 322	4 945	14 838	1 909
ostatní																			
Celkem ČR	57 186	7 709	413 963	52 728	142 248											32 388 391	25 676	75 043	8 685

Pramen: ČSSZ

* počet přijatých žádostí o provedení posudku

13. NEMOCENSKÉ POJIŠTĚNÍ

- 13.1 Základní ukazatele nemocenského pojištění v roce 2017
- 13.2 Procento pracovní neschopnosti pro nemoc a úraz v roce 2017
- 13.3 Dávky nemocenského pojištění v roce 2017
- 13.4 Ukončené případy dočasné pracovní neschopnosti v roce 2017

ZÁKLADNÍ UKAZATELE NEMOCENSKÉHO POJIŠTĚNÍ V ROCE 2017

Ukazatel	Pracovní neschopnost pro			celkem
	nemoc	pracovní úraz	ostatní úraz	
Počet nově hlášených případů PN	1 510 877	47 491	149 145	1 707 513
Počet kalendářních dnů PN	62 112 816	2 583 142	7 981 519	72 677 477
Počet nově hlášených případů PN na 100 pojištěnců	32,34	1,02	3,19	36,55
Průměrné procento PN	3,64	0,15	0,47	4,26
Počet kalendářních dnů PN na 1 nově hlášený případ	41,11	54,39	53,52	42,56
Průměrný denní stav práce neschopných	170 172	7 077	21 867	199 116
Průměrný počet nemocensky pojištěných	x	x	x	4 671 825

Pramen: ČSÚ - Pracovní neschopnost pro nemoc a úraz v ČR za rok 2017

PROCENTO PRACOVNÍ NESCHOPNOSTI PRO NEMOC A ÚRAZ V ROCE 2017

Územní jednotka	Průměrné procento pracovní neschopnosti pro			
	nemoc	pracovní úraz	ostatní úraz	celkem
Hlavní město Praha	2,781	0,087	0,317	3,186
Středočeský kraj	3,729	0,154	0,456	4,339
Jihočeský kraj	4,223	0,227	0,637	5,087
Plzeňský kraj	3,957	0,205	0,526	4,688
Karlovarský kraj	3,799	0,151	0,462	4,413
Ústecký kraj	3,867	0,205	0,477	4,549
Liberecký kraj	4,052	0,153	0,527	4,732
Královéhradecký kraj	3,710	0,192	0,531	4,433
Pardubický kraj	3,850	0,170	0,531	4,550
Kraj Vysočina	4,056	0,222	0,562	4,839
Jihomoravský kraj	3,640	0,145	0,478	4,263
Olomoucký kraj	3,901	0,153	0,489	4,543
Zlínský kraj	4,383	0,165	0,652	5,173
Moravskoslezský kraj	4,396	0,174	0,569	5,173
Celkem ČR	3,643	0,151	0,468	4,262

Pramen: ČSÚ - Pracovní neschopnost pro nemoc a úraz v ČR za rok 2017

DÁVKY NEMOCENSKÉHO POJIŠTĚNÍ V ROCE 2017

Dávka nemocenského pojištění	Průměrný měsíční počet případů výplaty (v tis.)	Celkové roční výdaje (v mil. Kč)
Nemocenské	189,5	18 289,8
Ošetřovné	43,3	1 401,8
Peněžítá pomoc v mateřství	48,6	8 615,7
Vyrovňovací příspěvek v těhotenství a mateřství	0,2	8,4
Celkem	281,6	28 315,6

Pramen: ČSSZ

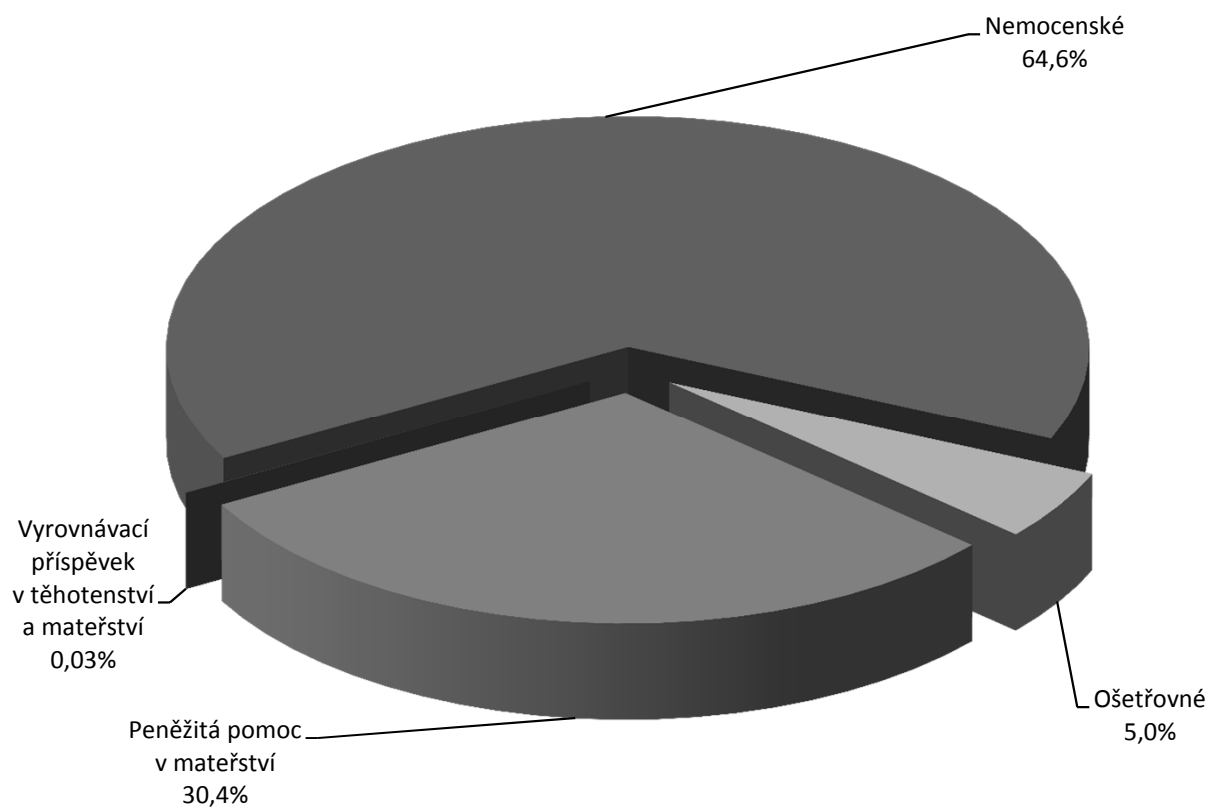
STRUKTURA VÝDAJŮ NA DÁVKY NEMOCENSKÉHO POJIŠTĚNÍ

UKONČENÉ PŘÍPADY DOČASNÉ PRACOVNÍ NESCHOPNOSTI V ROCE 2017

Délka trvání případu	Počet ukončených případů dočasné pracovní neschopnosti			Počet prostonaných dnů		
	celkem	muži	ženy	celkem	muži	ženy
1 - 3 dny	76 254	38 981	37 273	175 696	88 998	86 698
4 - 14 dny	722 417	354 883	367 534	6 494 039	3 174 839	3 319 200
15 - 21 dny	233 863	110 233	123 630	4 123 507	1 944 439	2 179 068
22 - 30 dny	157 062	72 726	84 336	4 036 823	1 871 341	2 165 482
31 - 60 dny	216 701	103 856	112 845	9 332 891	4 464 309	4 868 582
61 - 90 dny	96 403	44 974	51 429	7 127 688	3 322 592	3 805 096
91 - 180 dny	109 970	46 393	63 577	13 982 246	5 777 379	8 204 867
181 - 270 dny	38 659	14 317	24 342	8 285 104	3 129 970	5 155 134
271 - 365 dny	21 445	9 870	11 575	6 847 474	3 155 432	3 692 042
> 365 dny	21 993	10 545	11 448	9 534 055	4 575 003	4 959 052
Celkem	1 694 767	806 778	887 989	69 939 523	31 504 302	38 435 221

Pramen: ČSSZ

14. DÁVKY POMOCI V HMOTNÉ NOUZI, DÁVKY PRO OSOBY SE ZDRAVOTNÍM POSTIŽENÍM, PŘÍSPĚVEK NA PÉČI

- 14.1 Vývoj výdajů a počtu příspěvků na živobytí
- 14.2 Vývoj výdajů a počtu doplatků na bydlení
- 14.3 Vývoj výdajů a počtu dávek mimořádné okamžité pomoci
- 14.4 Vývoj výdajů a počtu příspěvků na péči
- 14.5 Počet vyplacených příspěvků na péči podle věku a stupně závislosti v roce 2017
- 14.6 Vývoj výdajů a počtu příspěvků na mobilitu
- 14.7 Vývoj výdajů a počtu příspěvků na zvláštní pomůcku

VÝVOJ VÝDAJŮ A POČTU PŘÍSPĚVKŮ NA ŽIVOBYTÍ

Územní jednotka	Výdaje (v tis. Kč)		Meziroční index v %	Průměrný měsíční počet vyplacených dávek*		Meziroční index v %
	rok 2016	rok 2017		rok 2016	rok 2017	
Hlavní město Praha	378 539	292 213	77,2	7 981	6 401	80,2
Středočeský kraj	493 490	382 996	77,6	9 790	7 802	79,7
Jihočeský kraj	252 377	196 880	78,0	5 305	4 290	80,9
Pízeňský kraj	193 550	133 030	68,7	4 069	2 905	71,4
Karlovarský kraj	277 968	206 182	74,2	5 646	4 328	76,7
Ústecký kraj	1 156 765	916 931	79,3	21 590	17 655	81,8
Liberecký kraj	286 110	217 042	75,9	5 949	4 660	78,3
Královéhradecký kraj	248 969	185 115	74,4	4 994	3 777	75,6
Pardubický kraj	208 534	153 385	73,6	4 290	3 247	75,7
Kraj Vysočina	140 807	99 637	70,8	3 008	2 192	72,9
Jihomoravský kraj	562 457	444 220	79,0	11 193	9 149	81,7
Olomoucký kraj	472 983	370 338	78,3	9 737	7 770	79,8
Zlínský kraj	207 623	150 992	72,7	4 706	3 498	74,3
Moravskoslezský kraj	1 340 674	1 100 965	82,1	27 679	23 594	85,2
Celkem ČR	6 220 846	4 849 927	78,0	125 937	101 268	80,4

Pramen: MPSV

* včetně zpětně vyplacených dávek

VÝVOJ VÝDAJŮ A POČTU DOPLATKŮ NA BYDLENÍ

Územní jednotka	Výdaje (v tis. Kč)		Meziroční index v %	Průměrný měsíční počet vyplacených dávek*		Meziroční index v %
	rok 2016	rok 2017		rok 2016	rok 2017	
Hlavní město Praha	244 501	220 022	90,0	3 727	3 247	87,1
Středočeský kraj	285 514	239 498	83,9	4 821	4 095	84,9
Jihočeský kraj	129 032	104 690	81,1	2 702	2 239	82,9
Pízeňský kraj	85 880	63 591	74,0	1 719	1 280	74,5
Karlovarský kraj	108 879	80 149	73,6	2 562	1 989	77,6
Ústecký kraj	416 648	336 458	80,8	10 889	8 975	82,4
Liberecký kraj	126 667	104 620	82,6	2 763	2 319	83,9
Královéhradecký kraj	93 446	70 903	75,9	2 137	1 646	77,0
Pardubický kraj	59 902	47 947	80,0	1 548	1 205	77,8
Kraj Vysočina	53 588	39 976	74,6	1 323	998	75,4
Jihomoravský kraj	246 416	211 981	86,0	5 535	4 790	86,5
Olomoucký kraj	235 801	198 706	84,3	4 845	4 041	83,4
Zlínský kraj	93 717	69 098	73,7	2 419	1 860	76,9
Moravskoslezský kraj	737 132	634 958	86,1	17 063	14 634	85,8
Celkem ČR	2 917 123	2 422 597	83,0	64 053	53 318	83,2

Pramen: MPSV

* včetně zpětně vyplacených dávek

VÝVOJ VÝDAJŮ A POČTU DÁVEK MIMORÁDNÉ OKAMŽITÉ POMOCI

Územní jednotka	Výdaje (v tis. Kč)		Meziroční index v %	Průměrný měsíční počet vyplacených dávek*		Meziroční index v %
	rok 2016	rok 2017		rok 2016	rok 2017	
Hlavní město Praha	10 312	8 249	80,0	250	196	78,4
Středočeský kraj	6 927	5 402	78,0	253	208	82,2
Jihočeský kraj	6 003	3 892	64,8	186	133	71,5
Píseňský kraj	4 729	3 979	84,1	139	125	89,9
Karlovarský kraj	2 056	1 726	83,9	101	85	84,2
Ústecký kraj	10 672	8 114	76,0	446	349	78,3
Liberecký kraj	3 980	3 433	86,3	161	125	77,6
Královéhradecký kraj	5 281	3 833	72,6	168	130	77,4
Pardubický kraj	3 730	2 218	59,5	125	92	73,6
Kraj Vysočina	2 070	1 569	75,8	65	50	76,9
Jihomoravský kraj	14 430	10 415	72,2	541	424	78,4
Olomoucký kraj	24 987	20 308	81,3	799	666	83,4
Zlínský kraj	6 157	5 221	84,8	236	187	79,2
Moravskoslezský kraj	15 652	12 716	81,2	642	540	84,1
Celkem ČR	116 987	91 074	77,8	4 112	3 310	80,5

Pramen: MPSV

* včetně zpětně vyplacených dávek

VÝVOJ VÝDAJŮ A POČTU PŘÍSPĚVKŮ NA PÉČI

Územní jednotka	Výdaje (v tis. Kč)		Meziroční index v %	Průměrný měsíční počet vyplacených dávek*		Meziroční index v %
	rok 2016	rok 2017		rok 2016	rok 2017	
Hlavní město Praha	1 815 905	1 988 114	109,5	29 457	30 138	102,3
Středočeský kraj	2 322 604	2 591 870	111,6	35 987	37 277	103,6
Jihočeský kraj	1 438 787	1 571 281	109,2	21 492	21 802	101,4
Plzeňský kraj	1 297 174	1 444 497	111,4	18 826	19 503	103,6
Karlovarský kraj	594 530	655 188	110,2	8 922	9 220	103,3
Ústecký kraj	1 923 606	2 056 185	106,9	29 738	30 358	102,1
Liberecký kraj	972 753	1 065 312	109,5	14 967	15 303	102,2
Královéhradecký kraj	1 248 178	1 362 401	109,2	19 108	19 470	101,9
Pardubický kraj	1 299 571	1 434 657	110,4	19 040	19 552	102,7
Kraj Vysočina	1 259 458	1 372 319	109,0	18 397	18 568	100,9
Jihomoravský kraj	2 868 462	3 109 421	108,4	41 889	42 699	101,9
Olomoucký kraj	1 482 669	1 610 112	108,6	22 731	23 105	101,6
Zlínský kraj	1 589 443	1 711 054	107,7	22 751	22 833	100,4
Moravskoslezský kraj	2 932 807	3 147 167	107,3	42 656	43 191	101,3
Celkem ČR	23 045 948	25 119 576	109,0	345 961	353 020	102,0

Pramen: MPSV

* včetně zpětně vyplacených dávek

POČET VYPLACENÝCH PŘÍSPĚVKŮ NA PÉČI PODLE VĚKU A STUPNĚ ZÁVISLOSTI V ROCE 2017

	Průměrný měsíční počet vyplacených dávek podle věku osoby (v tis.)							
	0 - 17 let	18 - 59 let	60 - 69 let	70 - 79 let	80 - 89 let	90 a více let	celkem	
I. stupeň závislosti	12,6	16,9	13,7	22,7	34,8	7,8	108,5	
II. stupeň závislosti	8,3	21,0	15,0	22,3	36,5	12,1	115,2	
III. stupeň závislosti	5,3	16,7	9,4	14,6	25,0	11,0	82,0	
IV. stupeň závislosti	4,5	11,0	3,9	7,1	13,4	7,4	47,3	
Celkem ČR	30,7	65,6	42,0	66,7	109,7	38,3	353,0	

Pramen: MPSV

VÝVOJ VÝDAJŮ A POČTU PŘÍSPĚVKŮ NA MOBILITU

Územní jednotka	Výdaje (v tis. Kč)		Meziroční index v %	Průměrný měsíční počet vyplacených dávek*		Meziroční index v %
	rok 2016	rok 2017		rok 2016	rok 2017	
Hlavní město Praha	103 735	106 725	102,9	21 698	22 332	102,9
Středočeský kraj	126 502	131 975	104,3	26 447	27 582	104,3
Jihočeský kraj	80 855	81 718	101,1	16 889	17 071	101,1
Píseňský kraj	70 909	73 438	103,6	14 804	15 324	103,5
Karlovarský kraj	26 308	27 855	105,9	5 504	5 841	106,1
Ústecký kraj	92 782	97 044	104,6	19 405	20 314	104,7
Liberecký kraj	63 897	65 950	103,2	13 349	13 783	103,3
Královéhradecký kraj	69 268	70 498	101,8	14 422	14 709	102,0
Pardubický kraj	59 775	61 893	103,5	12 479	12 915	103,5
Kraj Vysočina	68 697	70 101	102,0	14 344	14 623	101,9
Jihomoravský kraj	142 871	147 220	103,0	29 836	30 737	103,0
Olomoucký kraj	67 456	68 904	102,1	14 088	14 399	102,2
Zlínský kraj	79 052	81 247	102,8	16 521	16 968	102,7
Moravskoslezský kraj	114 490	116 894	102,1	23 893	24 421	102,2
Celkem ČR	1 166 599	1 201 463	103,0	243 679	251 019	103,0

Pramen: MPSV

* včetně zpětné vyplacených dávek

VÝVOJ VÝDAJŮ A POČTU PŘÍSPĚVKŮ NA ZVLÁŠTNÍ POMŮCKU

Územní jednotka	Výdaje (v tis. Kč)		Meziroční index v %	Celkový počet vyplacených příspěvků na zvláštní pomůcku za sledovaný rok		Meziroční index v %
	rok 2016	rok 2017		rok 2016	rok 2017	
Hlavní město Praha	57 445	58 668	102,1	555	580	104,5
Středočeský kraj	93 012	87 970	94,6	758	713	94,1
Jihočeský kraj	47 686	47 933	100,5	427	415	97,2
Plzeňský kraj	44 978	39 388	87,6	413	349	84,5
Karlovarský kraj	20 093	19 146	95,3	183	174	95,1
Ústecký kraj	64 324	56 934	88,5	512	461	90,0
Liberecký kraj	40 443	36 042	89,1	319	291	91,2
Královéhradecký kraj	46 709	43 245	92,6	395	344	87,1
Pardubický kraj	46 012	32 326	70,3	396	290	73,2
Kraj Vysočina	39 627	33 608	84,8	347	275	79,3
Jihomoravský kraj	87 244	79 741	91,4	800	749	93,6
Olomoucký kraj	51 568	47 375	91,9	459	417	90,8
Zlínský kraj	57 179	46 265	80,9	480	397	82,7
Moravskoslezský kraj	130 576	125 535	96,1	1 123	1 014	90,3
Celkem ČR	826 897	754 174	91,2	7 167	6 469	90,3

Pramen: MPSV

15. PRŮKAZY OSOB SE ZDRAVOTNÍM POSTIŽENÍM

15.1 Počet držitelů průkazů osoby se zdravotním postižením v prosinci 2017

15.2 Počet vydaných průkazů osoby se zdravotním postižením v roce 2017

POČET DRŽITELŮ PRŮKAZŮ OSOBY SE ZDRAVOTNÍM POSTIŽENÍM V PROSINCI 2017

Trvalá adresa osoby	Počet* držitelů průkazů OZP podle stupně zdravotního postižení a věku											
	TP				ZTP				ZTP/P			
	0 - 17 let	18 - 64 let	65 a více let	0 - 17 let	18 - 64 let	65 a více let	0 - 17 let	18 - 64 let	65 a více let	0 - 17 let	18 - 64 let	65 a více let
Hlavní město Praha	71	1 616	2 455	302	5 059	13 263	779	3 614	3 292			
Středočeský kraj	77	1 299	1 345	465	6 031	14 813	1 148	5 117	3 351			
Jihočeský kraj	46	736	692	242	3 743	9 805	537	2 607	1 562			
Plzeňský kraj	57	676	545	285	3 648	8 138	551	2 526	1 866			
Karlovarský kraj	31	336	294	96	1 366	2 391	299	1 357	820			
Ústecký kraj	96	1 324	922	424	5 373	9 632	1 044	4 426	2 630			
Liberecký kraj	34	572	486	176	3 366	7 538	557	2 156	1 382			
Královéhradecký kraj	38	451	528	302	2 972	8 539	525	2 500	1 760			
Pardubický kraj	29	667	611	241	2 698	7 138	549	2 425	1 721			
Vysočina	19	438	416	160	2 961	8 727	428	2 209	1 313			
Jihomoravský kraj	88	1 624	1 622	502	6 580	16 878	1 057	4 544	3 895			
Olomoucký kraj	24	748	739	229	3 151	8 103	531	2 903	1 659			
Moravskoslezský kraj	95	1 464	1 243	388	5 302	12 016	1 000	5 720	4 137			
Zlínský kraj	29	591	502	236	3 593	10 449	609	2 676	2 164			
Ostatní	0	6	1	1	16	6	5	13	2			
Celkem ČR	734	12 548	12 401	4 049	55 859	137 436	9 619	44 793	31 554			

Pramen: MPSV

* jedná se o počet osob s průkazem platným alespoň jeden den v prosinci 2017

POČET VYDANÝCH PRŮKAZŮ OSOBY SE ZDRAVOTNÍM POSTIŽENÍM V ROCE 2017

Trvalá adresa osoby	Počet vydaných průkazů OZP podle stupně zdravotního postižení a věku											
	TP			ZTP			ZTP/P					
	0 - 17 let	18 - 64 let	65 a více let	0 - 17 let	18 - 64 let	65 a více let	0 - 17 let	18 - 64 let	65 a více let			
Hlavní město Praha	34	417	446	124	917	1 546	217	310	316			
Středočeský kraj	35	351	281	209	1 423	2 043	335	428	389			
Jihočeský kraj	15	216	162	120	692	934	164	176	148			
Plzeňský kraj	22	200	117	135	925	1 244	170	212	135			
Karlovarský kraj	9	116	81	64	385	498	104	147	110			
Ústecký kraj	34	366	203	211	1 390	1 538	337	441	283			
Liberecký kraj	14	145	106	81	696	821	150	181	145			
Královéhradecký kraj	9	130	114	140	727	1 102	145	192	172			
Pardubický kraj	11	160	126	91	600	1 040	106	203	153			
Vysočina	12	117	95	77	550	854	100	141	144			
Jihomoravský kraj	25	433	375	188	1 284	1 900	270	372	472			
Olomoucký kraj	15	192	165	134	681	1 164	186	204	156			
Moravskoslezský kraj	34	416	263	172	1 134	1 855	300	500	412			
Zlínský kraj	14	157	103	103	819	1 293	164	244	289			
Ostatní	0	3	0	0	8	2	5	4	1			
Celkem ČR	283	3 419	2 637	1 849	12 231	17 834	2 753	3 755	3 325			

Pramen: MPSV

SEZNAM ZKRATEK A PŘEHLED SYMBOLŮ

APZ	aktivní politika zaměstnanosti
BOZP	bezpečnost a ochrana zdraví při práci
ČNB	Česká národní banka
ČSSZ	Česká správa sociálního zabezpečení
CSS	centra sociálních služeb
CZ-ISCO	klasifikace zaměstnání
ČSÚ	Český statistický úřad
EDS/SMVS	Evidenční dotační systém/Správa majetku ve vlastnictví státu
ESF	Evropský sociální fond
HDP	hrubý domácí produkt
CHPD	chráněná pracovní dílna
CHPM	chráněné pracovní místo
IROP	integrováný regionální operační program
ISPROFIN	Informační systém programového financování
ISPV	Informační systém o průměrném výdělku
KÚ	krajský úřad
MF	Ministerstvo financí
MPOD	mezinárodněprávní ochrana dětí
MPSV	Ministerstvo práce a sociálních věcí
MZdr	Ministerstvo zdravotnictví
NH	národní hospodářství
NRP	náhradní rodinná péče
OP LLZ	operační program Lidské zdroje a zaměstnanost
OPZ	operační program Zaměstnanost
OSPOD	orgán sociálně-právní ochrany dětí
OSS	organizační složky státu
OSVČ	osoba samostatně výdělečně činná
OZP	osoba se zdravotním postižením
PN	pracovní neschopnost
SPOD	sociálně-právní ochrana dětí
SSP	státní sociální podpora
SSZ	Správa služeb zaměstnanosti
SÚIP	Státní úřad inspekce práce
SÚPM	společensky účelná pracovní místa
SZÚ	státní závěrečný účet
TŘ	trestní řád
ÚMPOD	Úřad pro mezinárodněprávní ochranu dětí
ÚP ČR	Úřad práce České republiky
ÚSO	úplné střední odborné vzdělání s maturitou
ÚSV	úplné střední vzdělání
VPM	volné pracovní místo
VPP	veřejně prospěšné práce
VŠPS	Výběrové šetření pracovních sil
VTOS	výkon trestu odnětí svobody
VÚBP	Výzkumný ústav bezpečnosti práce
VÚPSV	Výzkumný ústav práce a sociálních věcí
ZDVOP	zařízení pro děti vyžadující okamžitou pomoc
ZP	zdravotní postižení
ZPS	změněná pracovní schopnost
ZR	zákon o rodině
-	jev se nevyskytoval
.	údaj není k dispozici
x	ležatý křížek na místě čísla značí, že zápis není možný z logických důvodů
0	označení číselných údajů menších než polovina zvolené měřicí jednotky

Účelová neperiodická publikace

**STATISTICKÁ ROČENKA
Z OBLASTI PRÁCE A SOCIÁLNÍCH VĚCÍ
2017**

Zpracoval odbor finančního řízení a evaluací MPSV.

Vyšlo v roce 2018, 122 stran.

Ministerstvo práce a sociálních věcí,
Na Poříčním právu 1, 128 00 Praha 2.

Neprodejné