

**STATISTICKÁ ROČENKA
Z OBLASTI PRÁCE A SOCIÁLNÍCH VĚCÍ
2019**

Praha 2020



OBSAH

ÚVOD	6
1. OBYVATELSTVO	7
1.1 Složení obyvatelstva podle pohlaví v jednotlivých okresech ČR	8
1.2 Věkové složení obyvatelstva podle věkových skupin za kraje ČR	10
2.I. MZDY A ZAMĚSTNANCI	11
2.I.1 Průměrná měsíční nominální mzda (na přepočtené počty zaměstnanců) a počet zaměstnanců v roce 2019 podle odvětví	12
2.I.2 Průměrná měsíční nominální mzda (na přepočtené počty zaměstnanců) podle velikosti zpravodajské jednotky	13
2.I.3 Průměrná měsíční nominální mzda (na přepočtené počty zaměstnanců) v územním členění v roce 2019	14
2.I.4 Bilance zdrojů pracovních sil a jejich rozdělení	15
2.II. VÝBĚR Z RESORTNÍHO STATISTICKÉHO ŠETŘENÍ ISPV (Informační systém o průměrném výděлку)	16
2.II.1 Průměrné hodinové výděľky podle hlavních tříd zaměstnání CZ-ISCO	17
2.II.2 Průměrné hodinové výděľky podle věkových kategorií a pohlaví	18
2.II.3 Průměrné hodinové výděľky podle vzdělání a pohlaví	19
3. STATISTIKA NEZAMĚSTNANOSTI	20
3.1 Průměrný počet uchazečů o zaměstnání, průměrný podíl nezaměstnaných osob v letech 2018 a 2019	21
3.2 Počty uchazečů o zaměstnání podle délky nezaměstnanosti k 31. prosinci 2018 a 2019	23
3.3 Pohyb uchazečů o zaměstnání v letech 2018 a 2019	25
3.4 Uchazeči o zaměstnání, podíl nezaměstnaných osob, počet uchazečů na 1 volné pracovní místo k 31. prosinci 2017 a 2019	27
3.5.1 Vývoj na trhu práce v roce 2019	29
3.5.2 Struktura nezaměstnanosti v roce 2019	30
3.6 Vývoj v oblasti aktivní politiky zaměstnanosti v roce 2019	31
3.7 Počet evidovaných nezaměstnaných, volných pracovních míst a podíl nezaměstnaných osob ke konci sledovaného měsíce	32
3.8 Podíl nezaměstnaných osob v okresech a krajích ČR k 31. prosinci 2019	33
3.9 Průměrná měsíční výše podpory v nezaměstnanosti v letech 2018 a 2019	34
4. DŮCHODY	36
4.1 Počet nově přiznaných důchodů podle druhu důchodu, pohlaví a podle krácení pro souběh v roce 2019	37
4.2 Průměrná výše nově přiznaných důchodů podle druhu důchodu, pohlaví a podle krácení pro souběh v roce 2019	38
4.3 Struktura nově přiznaných důchodů v roce 2019	39
4.4 Vývoj počtu a průměrné měsíční výše nově přiznaných důchodů v letech 2017 – 2019	40
4.5 Důchody vyplácené za prosinec 2019	41
4.6 Počet důchodců v prosinci 2019 podle druhu důchodu, pohlaví a krajů	42
4.7 Průměrná výše sólo důchodů v prosinci 2019 podle druhu důchodu, pohlaví a krajů	43
4.8 Počet důchodců a průměrná výše jejich důchodů u důchodů vyplácených za prosinec v letech 2013 – 2019	44
4.9 Vývoj počtu starobních důchodců a průměrné výše starobních důchodů v prosinci let 2013 – 2019	45

5.	TERÉNNÍ A AMBULANTNÍ SOCIÁLNÍ SLUŽBY	46
5.1	Příjmy za sociální službu v roce 2019	47
5.2	Příjmy z úhrad klientů za sociální službu v roce 2019	48
5.3	Výdaje na sociální službu v roce 2019	49
5.4	Počet uživatelů (klientů) sociálních služeb v roce 2019	50
5.5	Personální zabezpečení sociální služby - počet osob k 31. 12. 2019	53
5.6	Evidovaný počet neuspokojených žádostí o sociální službu v roce 2019	55
6.	SOCIÁLNÍ SLUŽBY	56
6.1	Počet sociálních služeb a jejich kapacita v roce 2019	57
6.2	Počet pobytových sociálních služeb v roce 2019 - kapacita služby (počet pokojů)	58
6.3	Počet uživatelů (klientů) sociálních služeb v roce 2019	59
6.4	Sociální služby podle zřizovatele v roce 2019	63
6.5	Kapacita a ekonomické ukazatele ve vybraných sociálních službách v roce 2019	64
6.6	Počet neuspokojených žádostí o sociální služby k 31. 12. 2019	65
6.7	Personální zabezpečení sociální služby - počet osob k 31. 12. 2019	66
7.	ZAMĚSTNANCI A PLATY V ODVĚTVĚ SOCIÁLNÍ PÉČE, SOCIÁLNÍHO ZABEZPEČENÍ, ZAMĚSTNANOSTI A BEZPEČNOSTI PRÁCE	68
7.1	Zaměstnanci a prostředky na platy - odvětví sociální péče celkem (KÚ, statutární města, obce s rozšířenou působností a CSS řízená MPSV) v roce 2019	69
7.2	Průměrná měsíční výše platových složek - odvětví sociální péče celkem (KÚ, statutární města, obce s rozšířenou působností a CSS řízená MPSV) v roce 2019	70
8.	SOCIÁLNĚ-PRÁVNÍ OCHRANA DĚTÍ	71
8.1	Děti (skupiny sourozenců) evidované OSPOD	72
8.2	Umísťování dětí a mladistvých do náhradní rodinné, ústavní a ochranné výchovy v roce 2019	73
8.3	Počet klientů evidovaných kurátory pro mládež v roce 2019	74
8.4	Počet klientů kurátorů pro mládež podle typu řešených případů v roce 2019	75
8.5	Počet dětí v náhradní rodinné péči	76
8.6	Vývoj počtu pěstounů, poručníků a jiných pečujících osob	77
8.7	Vývoj počtu žádostí o náhradní rodinnou péči	78
8.8	Zařízení sociálně-právní ochrany 31. 12. 2019	79
8.9.1	Počet podaných návrhů soudu/oznámení policii ze strany orgánů SPOD v roce 2019	80
8.9.2	Činnosti orgánů SPOD v roce 2019	81
8.10	Počet týraných, zneužívaných a zanedbávaných dětí podle věku dítěte a sociálního prostředí v roce 2019	82
8.11	Počet zaměstnanců orgánů SPOD v roce 2019	83
8.12	Počet dětí s nařízenou ústavní výchovou nebo uloženou ochrannou výchovou umístěných v ústavních zařízeních	84
9.	SOCIÁLNÍ PRÁCE	85
9.1	Počet klientů sociálních pracovníků k 31.12. 2019	86
9.2	Sociální práce s osobami propuštěnými z vězení a ze školských zařízení pro výkon ústavní nebo ochranné výchovy v roce 2019	87
9.3	Počet sociálních pracovníků v oblasti sociální práce	88

10.	PŘÍJMY A VÝDAJE KAPITOLY 313	89
10.1	Vývoj plnění rozpočtu kapitoly 313 – MPSV ČR	90
10.2	Vývoj plnění rozpočtu příjmů organizačních složek státu	91
10.3	Vývoj plnění rozpočtu výdajů organizačních složek státu	92
10.4	Vývoj výdajů na transfery obyvatelstvu	93
11.	DÁVKY STÁTNÍ SOCIÁLNÍ PODPORY A PĚSTOUNSKÉ PÉČE	94
11.1	Počet vyplacených dávek státní sociální podpory a péstounské péče podle krajů	95
11.2	Výdaje na dávky státní sociální podpory a péstounské péče podle krajů	96
11.3	Příjemci přídatku na dítě podle výměry dávky, věku nezaopatřeného dítěte a krajů	97
11.4	Příjemci příspěvku na bydlení podle vztahu k bytu a krajů	98
11.5	Příjemci rodičovského příspěvku podle pohlaví, věku a krajů	99
12.	LÉKAŘSKÁ POSUDKOVÁ SLUŽBA	100
12.1	Počty posudků zpracovaných posudkovými komisemi (posudky komisí MPSV ve vztahu k posudkům orgánů I. stupně – změny)	101
12.2	Vývoj zjišťovacích prohlídek a kontrolních lékařských prohlídek (podle druhu invalidity)	102
12.3	Vývoj počtu ostatních posudků	103
12.4	Statistika řízení dle předmětu řízení	104
13.	NEMOCENSKÉ POJIŠTĚNÍ	105
13.1	Základní ukazatele nemocenského pojištění v roce 2019	106
13.2	Procento pracovní neschopnosti pro nemoc a úraz v roce 2019	107
13.3	Dávky nemocenského pojištění v roce 2019	108
13.4	Ukončené případy dočasné pracovní neschopnosti v roce 2019	109
14.	DÁVKY POMOCI V HMOTNÉ NOUZI, DÁVKY PRO OSOBY SE ZDRAVOTNÍM POSTIŽENÍM, PŘÍSPĚVEK NA PÉČI	110
14.1	Vývoj výdajů a počtu příspěvků na živobytí	111
14.2	Vývoj výdajů a počtu doplatků na bydlení	112
14.3	Vývoj výdajů a počtu dávek mimořádné okamžité pomoci	113
14.4	Vývoj výdajů a počtu příspěvků na péči	114
14.5	Počet vyplacených příspěvků na péči podle věku a stupně závislosti v roce 2019	115
14.6	Vývoj výdajů a počtu příspěvků na mobilitu	116
14.7	Vývoj výdajů a počtu příspěvků na zvláštní pomůcku	117
15.	PRŮKAZY OSOB SE ZDRAVOTNÍM POSTIŽENÍM	118
15.1	Počet držitelů průkazů osoby se zdravotním postižením v prosinci 2019	119
15.2	Počet vydaných průkazů osoby se zdravotním postižením v roce 2019	120
	SEZNAM ZKRATEK A PŘEHLED SYMBOLŮ	121

ÚVOD

Statistická ročenka z oblasti práce a sociálních věcí za rok 2019 obsahově navazuje na předchozí vydání. Datovou základnu ročenky tvoří zejména výstupy z rezortních statistických zjišťování doplněné o vybrané ukazatele z příslušných rezortních informačních systémů (např. v oblasti nepojistných dávkových systémů, lékařské posudkové služby), důchodové statistiky, statistiky mezd, nemocenského pojištění a demografie. Každý z 15 oddílů ročenky je uvozen titulní stránkou s obsahem oddílu.

Pro **oddíl 1. Obyvatelstvo** byly převzaty demografické údaje Českého statistického úřadu.

Oddíl 2. obsahuje kromě části **Mzdy a zaměstnanci** (tabulky s označením **2.I.**), kde jsou uvedeny některé údaje z oblasti statistiky práce a mezd z **podkladů Českého statistického úřadu**, rovněž část **2.II. Výběr z rezortního statistického šetření ISPV** zpracovanou na základě rezortního čtvrtletního šetření o průměrném výdělku (zahrnuje statistiky průměrných hodinových výdělků).

Podkladem tabulek a grafů v **oddíle 3. Statistika nezaměstnanosti** jsou statistické informace zpracované z **evidence Úřadu práce ČR** o uchazečích o zaměstnání, volných pracovních místech a aktivní politice zaměstnanosti.

Oddíl 4. Důchody byl připraven na základě **statistických údajů České správy sociálního zabezpečení**. Obsahuje základní údaje o vývoji počtu důchodců a výše důchodů a podrobnější údaje o nově přiznaných důchodech v roce 2019.

Oddíl 5. Terénní a ambulantní sociální služby zachycuje důležité informace o sociálních službách poskytovaných těmto občanům, které vycházejí z rezortního statistického zjišťování V (MPSV) 1-01 o sociálních službách.

Oddíl 6. Sociální služby byl zpracován z vybraných údajů rezortního statistického zjišťování V (MPSV)1-01 o sociálních službách.

Podkladem pro **oddíl 7. Zaměstnanci a platy v odvětví sociální péče, sociálního zabezpečení, zaměstnanosti a bezpečnosti práce** byly zejména souhrnné údaje z rezortního statistického zjišťování V (MPSV) 19a-01, které se z hlediska svého charakteru zaměřují na oblast zaměstnanosti, platů a pracovní pohotovosti v zařízeních sociálních služeb a další informační zdroj monitorující situaci v této oblasti v rezortu práce a sociálních věcí.

Při zpracování **oddílu 8. Sociálně-právní ochrana dětí** se vycházelo z ročního rezortního statistického zjišťování V (MPSV) 20-01 o výkonu sociálně-právní ochrany dětí.

Pro **oddíl 9. Sociální práce** byly použity souhrnné údaje z rezortního statistického zjišťování V (MPSV) 26-01 o sociální práci.

Tabulky **oddílu 10. Příjmy a výdaje kapitoly 313** byly zpracovány z účetních výkazů a dalších finančních podkladů a obsahují údaje o výsledcích rozpočtového hospodaření rezortu a dále přehled sociálních transferů kapitoly 313 v roce 2019.

Pro zpracování **oddílu 11. Dávky státní sociální podpory a péčovské péče** byly použity údaje z příslušného rezortního informačního systému o těchto dávkách (OKstat). Uvedené údaje charakterizují mimo jiné vývoj počtu a částek vyplacených dávek podle krajů ČR.

Do **oddílu 12. Lékařská posudková služba** byly zpracovány údaje z interních databází **České správy sociálního zabezpečení a odboru posudkové služby MPSV** (posudkové komise).

Do **oddílu 13. Nemocenské pojištění** byly zahrnuty rovněž údaje **České správy sociálního zabezpečení** a další data zpracovaná **Českým statistickým úřadem** (základní ukazatele nemocenského pojištění a výpočet průměrného procenta pracovní neschopnosti).

V **oddílu 14. Dávky pomoci v hmotné nouzi, dávky pro osoby se zdravotním postižením, příspěvek na péči** jsou použity údaje z příslušných rezortních informačních systémů o vývoji průměrného počtu a sumy vyplacených dávek v jednotlivých krajích ČR, a to ve výše uvedených dávkových systémech (statistika příspěvku na péči je navíc uvedena v detailnější struktuře podle věku a stupně závislosti).

Oddíl 15. Průkazy osob se zdravotním postižením obsahuje data o struktuře držitelů těchto průkazů a údaje o nově vydaných průkazech.

Ročenku zpracovalo **odd. statistiky a centrálního reportingu**, odbor programového financování a statistiky **MPSV ČR**.

1. OBYVATELSTVO

- 1.1 Složení obyvatelstva podle pohlaví v jednotlivých okresech ČR
- 1.2 Věkové složení obyvatelstva podle věkových skupin za kraje ČR

SLOŽENÍ OBYVATELSTVA PODLE POHLAVÍ V JEDNOTLIVÝCH OKRESECH ČR

Územní jednotka	Stav k 1. 1. 2019			Stav k 31. 12. 2019		
	ženy	muži	celkem	ženy	muži	celkem
Hlavní město Praha	670 623	638 009	1 308 632	676 991	647 286	1 324 277
Benešov	49 880	48 828	98 708	50 209	49 205	99 414
Beroun	47 383	46 343	93 726	48 016	47 042	95 058
Kladno	84 300	80 971	165 271	84 817	81 666	166 483
Kolín	51 212	50 392	101 604	51 694	50 929	102 623
Kutná Hora	38 051	37 319	75 370	38 247	37 581	75 828
Mělník	54 695	53 657	108 352	55 070	54 232	109 302
Mladá Boleslav	63 908	65 228	129 136	64 294	66 071	130 365
Nymburk	50 844	49 029	99 873	51 348	49 538	100 886
Praha-východ	91 668	89 277	180 945	93 679	91 499	185 178
Praha-západ	74 558	71 446	146 004	76 252	73 086	149 338
Příbram	58 154	56 624	114 778	58 357	56 747	115 104
Rakovník	27 983	27 582	55 565	27 959	27 603	55 562
Středočeský kraj	692 636	676 696	1 369 332	699 942	685 199	1 385 141
České Budějovice	99 396	95 189	194 585	99 928	95 975	195 903
Český Krumlov	30 455	30 926	61 381	30 506	31 050	61 556
Jindřichův Hradec	45 865	44 788	90 653	45 866	44 826	90 692
Písek	36 114	35 194	71 308	36 229	35 358	71 587
Prachatice	25 366	25 605	50 971	25 407	25 571	50 978
Strakonice	35 712	35 026	70 738	35 728	35 044	70 772
Tábor	51 957	50 540	102 497	51 951	50 644	102 595
Jihočeský kraj	324 865	317 268	642 133	325 615	318 468	644 083
Domažlice	30 978	30 924	61 902	31 031	31 031	62 062
Klatovy	43 476	42 860	86 336	43 481	42 924	86 405
Plzeň-město	98 240	93 359	191 599	99 182	95 098	194 280
Plzeň-jih	31 105	31 899	63 004	31 314	32 174	63 488
Plzeň-sever	39 579	39 699	79 278	39 911	40 068	79 979
Rokycany	24 498	24 468	48 966	24 675	24 674	49 349
Tachov	26 570	27 017	53 587	26 911	27 425	54 336
Plzeňský kraj	294 446	290 226	584 672	296 505	293 394	589 899
Cheb	46 414	45 126	91 540	46 421	45 213	91 634
Karlovy Vary	58 466	56 548	115 014	58 382	56 436	114 818
Sokolov	44 342	44 000	88 342	44 267	43 945	88 212
Karlovarský kraj	149 222	145 674	294 896	149 070	145 594	294 664
Děčín	65 497	64 334	129 831	65 366	64 176	129 542
Chomutov	62 546	62 205	124 751	62 514	62 432	124 946
Litoměřice	60 161	59 494	119 655	60 177	59 491	119 668
Louny	43 604	42 882	86 486	43 710	42 981	86 691
Most	56 384	55 665	112 049	56 190	55 518	111 708
Teplice	64 338	64 272	128 610	64 487	64 585	129 072
Ústí nad Labem	60 864	58 543	119 407	60 758	58 580	119 338
Ústecký kraj	413 394	407 395	820 789	413 202	407 763	820 965
Česká Lípa	52 266	50 869	103 135	52 315	50 985	103 300
Jablonec nad Nisou	46 216	44 312	90 528	46 214	44 453	90 667
Liberec	88 919	85 892	174 811	89 262	86 364	175 626
Semily	37 164	36 718	73 882	37 238	36 859	74 097
Liberecký kraj	224 565	217 791	442 356	225 029	218 661	443 690

SLOŽENÍ OBYVATELSTVA PODLE POHLAVÍ V JEDNOTLIVÝCH OKRESECH ČR

Územní jednotka	Stav k 1. 1. 2019			Stav k 31. 12. 2019		
	ženy	muži	celkem	ženy	muži	celkem
Hradec Králové	83 764	79 907	163 671	84 038	80 245	164 283
Jičín	40 143	39 639	79 782	40 211	39 834	80 045
Náchod	55 926	54 314	110 240	55 751	54 207	109 958
Rychnov nad Kněžnou	39 764	39 324	79 088	39 803	39 580	79 383
Trutnov	59 833	58 407	118 240	59 660	58 318	117 978
Královéhradecký kraj	279 430	271 591	551 021	279 463	272 184	551 647
Chrudim	52 574	51 770	104 344	52 592	52 021	104 613
Pardubice	87 445	85 884	173 329	88 127	87 314	175 441
Svitavy	52 731	51 670	104 401	52 682	51 651	104 333
Ústí nad Orlicí	69 618	68 624	138 242	69 567	68 708	138 275
Pardubický kraj	262 368	257 948	520 316	262 968	259 694	522 662
Havlíčkův Brod	47 691	47 041	94 732	47 764	47 151	94 915
Jihlava	57 001	56 152	113 153	57 038	56 590	113 628
Pelhřimov	36 254	35 972	72 226	36 287	36 015	72 302
Třebíč	55 997	55 072	111 069	55 797	55 013	110 810
Žďár nad Sázavou	59 270	58 824	118 094	59 278	58 880	118 158
Kraj Vysočina	256 213	253 061	509 274	256 164	253 649	509 813
Blansko	55 159	53 642	108 801	55 336	53 800	109 136
Brno-město	196 633	184 048	380 681	196 421	184 925	381 346
Brno-venkov	112 371	109 999	222 370	113 502	111 140	224 642
Břeclav	58 914	56 992	115 906	59 046	57 245	116 291
Hodonín	78 099	76 061	154 160	77 970	75 973	153 943
Vyškov	46 257	45 388	91 645	46 584	45 696	92 280
Znojmo	57 718	56 386	114 104	57 876	56 475	114 351
Jihomoravský kraj	605 151	582 516	1 187 667	606 735	585 254	1 191 989
Jeseník	19 287	19 043	38 330	19 118	18 850	37 968
Olomouc	120 516	114 423	234 939	120 771	114 701	235 472
Prostějov	55 623	52 964	108 587	55 547	53 099	108 646
Přerov	66 096	63 829	129 925	65 790	63 722	129 512
Šumperk	61 350	59 361	120 711	61 186	59 231	120 417
Olomoucký kraj	322 872	309 620	632 492	322 412	309 603	632 015
Kroměříž	53 916	51 656	105 572	53 822	51 521	105 343
Uherské Hradiště	72 427	69 879	142 306	72 259	69 967	142 226
Vsetín	72 732	70 600	143 332	72 742	70 592	143 334
Zlín	97 963	93 748	191 711	97 783	93 869	191 652
Zlínský kraj	297 038	285 883	582 921	296 606	285 949	582 555
Bruntál	46 457	45 561	92 018	46 230	45 367	91 597
Frýdek-Místek	108 483	105 704	214 187	108 647	106 013	214 660
Karviná	125 997	121 890	247 887	125 195	121 129	246 324
Nový Jičín	76 892	74 788	151 680	76 834	74 743	151 577
Opava	89 862	86 392	176 254	89 860	86 376	176 236
Ostrava-město	165 092	156 181	321 273	164 475	155 670	320 145
Moravskoslezský kraj	612 783	590 516	1 203 299	611 241	589 298	1 200 539
Celkem ČR	5 405 606	5 244 194	10 649 800	5 421 943	5 271 996	10 693 939

Pramen: ČSÚ

VĚKOVÉ SLOŽENÍ OBYVATELSTVA PODLE VĚKOVÝCH SKUPIN ZA KRAJE ČR

Územní jednotka	Stav k 1. 1. 2019			Stav k 31. 12. 2019		
	0-14 let	15-64 let	65 a více let	0-14 let	15-64 let	65 a více let
Hlavní město Praha	206 668	854 866	247 098	210 847	862 264	251 166
Středočeský kraj	241 941	878 132	249 259	246 128	883 188	255 825
Jihočeský kraj	101 230	412 313	128 590	101 919	410 332	131 832
Plzeňský kraj	90 310	377 210	117 152	91 693	378 516	119 690
Karlovarský kraj	44 461	191 556	58 879	44 750	189 736	60 178
Ústecký kraj	131 642	531 098	158 049	131 591	527 847	161 527
Liberecký kraj	71 752	282 606	87 998	72 336	281 448	89 906
Královéhradecký kraj	85 577	348 778	116 666	86 013	346 227	119 407
Pardubický kraj	82 063	334 475	103 778	83 010	333 567	106 085
Kraj Vysočina	78 620	328 141	102 513	79 274	326 248	104 291
Jihomoravský kraj	189 153	764 698	233 816	191 600	761 769	238 620
Olomoucký kraj	98 361	406 113	128 018	98 806	402 274	130 935
Zlínský kraj	87 958	376 378	118 585	88 411	372 805	121 339
Moravskoslezský kraj	183 324	783 759	236 216	183 824	775 886	240 829
Celkem ČR	1 693 060	6 870 123	2 086 617	1 710 202	6 852 107	2 131 630

Pramen: ČSÚ

2.I. MZDY A ZAMĚSTNANCI

- 2.I.1 Průměrná měsíční nominální mzda (na přepočtené počty zaměstnanců) a počet zaměstnanců v roce 2019 podle odvětví
- 2.I.2 Průměrná měsíční nominální mzda (na přepočtené počty zaměstnanců) podle velikosti zpravodajské jednotky
- 2.I.3 Průměrná měsíční nominální mzda (na přepočtené počty zaměstnanců) v územním členění v roce 2019
- 2.I.4 Bilance zdrojů pracovních sil a jejich rozdělení

PRŮMĚRNÁ MĚSÍČNÍ NOMINÁLNÍ MZDA (NA PŘEPOČTENÉ POČTY ZAMĚSTNANCŮ) A POČET ZAMĚSTNANCŮ V ROCE 2019 PODLE ODVĚTVÍ

Ukazatel	Průměrná měsíční mzda na přepočtené počty zaměstnanců				Průměrný evidenční počet zaměstnanců přepočtený na plně zaměstnané		
	v Kč	přírůstek (úbytek) proti roku 2018			v tis.	přírůstek (úbytek) proti roku 2018	
		v Kč	nominálně	reálně*		v tis.	v %
			v %	v %			
Celkem ČR	34 111	2 060	6,4	3,5	4 087,0	13,3	0,3
v tom:							
A Zemědělství, lesnictví a rybářství	27 278	1 792	7,0	4,1	95,3	-1,6	-1,7
<i>B+C+D+E Průmysl celkem</i>	33 963	1 736	5,4	2,5	1 256,2	-10,5	-0,8
B Těžba a dobývání	37 204	1 176	3,3	0,5	23,0	-0,8	-3,4
C Zpracovatelský průmysl	33 586	1 693	5,3	2,4	1 145,7	-10,6	-0,9
D Výroba a rozvod elektřiny, plynu, tepla a klimatizovaného vzduchu	49 288	2 913	6,3	3,4	34,7	0,8	2,4
E Zásobování vodou; činnosti související s odpadními vodami, odpady a sanacemi	30 689	1 953	6,8	3,9	52,9	0,2	0,4
F Stavebnictví	29 860	1 667	5,9	3,0	207,1	-0,5	-0,2
G Velkoobchod a maloobchod; opravy a údržba motorových vozidel	31 777	1 791	6,0	3,1	509,1	7,1	1,4
H Doprava a skladování	31 441	1 979	6,7	3,8	268,5	-0,7	-0,3
I Ubytování, stravování a pohostinství	20 274	1 002	5,2	2,3	124,2	2,3	1,9
J Informační a komunikační činnosti	58 836	2 112	3,7	0,9	124,1	4,1	3,4
K Peněžnictví a pojišťovnictví	59 050	4 168	7,6	4,7	72,7	-1,2	-1,6
L Činnosti v oblasti nemovitostí	29 894	1 778	6,3	3,4	43,2	1,1	2,6
M Profesní, vědecké a technické činnosti	40 742	1 736	4,5	1,7	180,3	2,8	1,6
N Administrativní a podpůrné činnosti	22 344	1 389	6,6	3,7	199,1	-4,8	-2,4
O Veřejná správa a obrana; povinné sociální zabezpečení	38 673	2 350	6,5	3,6	296,5	1,4	0,5
P Vzdělávání	35 295	3 831	12,2	9,1	303,1	8,4	2,9
Q Zdravotní a sociální péče	36 274	2 403	7,1	4,2	307,1	4,7	1,6
R Kulturní, zábavní a rekreační činnosti	31 084	2 680	9,4	6,4	51,6	-0,1	-0,2
S Ostatní činnosti	25 273	1 563	6,6	3,7	48,9	0,9	1,9

Pramen: ČSÚ

* při použití indexu spotřebitelských cen (102,8 %)

Pozn.:

Údaje se týkají pouze zaměstnanců v pracovním poměru ke zpravodajské jednotce. Zahnutý nejsou osoby vykonávající veřejné funkce, např. poslanci, senátoři, uvolnění členové zastupitelstev všech stupňů, soudci aj. V údajích o průměrných mzdách se jedná o mzdy v tomto období zúčtované k výplatě.

**PRŮMĚRNÁ MĚSÍČNÍ NOMINÁLNÍ MZDA (NA PŘEPOČTENÉ POČTY ZAMĚŠTNANČŮ)
 PODLE VELIKOSTI ZPRAVODAJSKÉ JEDNOTKY**

Velikost zpravodajské jednotky	Průměrná mzda						Průměrný evidenční počet zaměstnanců přepočtený na plně zaměstnané			
	rok 2018		rok 2019		meziroční index v %		rok 2018	rok 2019	přírůstek (úbytek) proti roku 2018	
	v Kč	celkem = 100%	v Kč	celkem = 100%	nominální mzdy	reálné mzdy*	v tis.	v tis.	v tis.	v %
0 - 19 zaměstnanců	23 287	72,7	24 940	73,1	107,1	104,2	824,1	838,7	14,6	1,8
20 - 49 zaměstnanců	29 070	90,7	30 349	89,0	104,4	101,6	510,8	490,6	-20,2	-4,0
50 - 99 zaměstnanců	31 175	97,3	33 458	98,1	107,3	104,4	436,9	444,9	8,0	1,8
100 - 249 zaměstnanců	32 374	101,0	34 248	100,4	105,8	102,9	523,9	526,1	2,2	0,4
250 - 499 zaměstnanců	35 181	109,8	37 264	109,2	105,9	103,0	391,1	401,5	10,4	2,7
500 - 999 zaměstnanců	35 576	111,0	37 829	110,9	106,3	103,4	374,6	374,3	-0,3	-0,1
1 000 a více zaměstnanců	38 386	119,8	41 199	120,8	107,3	104,4	1 012,3	1 009,6	-2,7	-0,3
Celkem ČR	32 051	100,0	34 111	100,0	106,4	103,5	4 073,7	4 087,0	13,3	0,3

Pramen: ČSÚ

* při použití indexu spotřebitelských cen (102,8 %)

**PRŮMĚRNÁ MĚSÍČNÍ NOMINÁLNÍ MZDA (NA PŘEPOČTENÉ POČTY ZAMĚŠTNANCŮ)
V ÚZEMNÍM ČLENĚNÍ V ROCE 2019**

Územní jednotka	Průměrná mzda v Kč	Meziroční index v %		Podíl nezaměstnaných osob k 31. 12. 2019**	Průměrný evidenční počet zaměstnanců za rok 2019 přepočtený na plně zaměstnané v tis.
		nominální mzdy	reálné mzdy*		
Hlavní město Praha	42 553	106,2	103,3	1,9	843,1
Středočeský kraj	34 900	107,7	104,8	2,4	412,5
Jihočeský kraj	30 985	107,3	104,4	2,3	223,0
Plzeňský kraj	33 154	106,8	103,9	2,3	214,2
Karlovarský kraj	29 962	107,1	104,2	2,7	88,5
Ústecký kraj	31 430	107,3	104,4	3,9	250,3
Liberecký kraj	31 703	106,8	103,9	2,9	147,5
Královéhradecký kraj	31 925	107,8	104,9	2,4	204,7
Pardubický kraj	30 659	106,9	104,0	2,2	184,8
Kraj Vysočina	31 147	106,5	103,6	2,7	174,7
Jihomoravský kraj	32 896	107,0	104,1	3,5	469,5
Olomoucký kraj	30 784	107,5	104,6	2,9	225,0
Zlínský kraj	30 425	107,0	104,1	2,4	209,9
Moravskoslezský kraj	30 810	107,0	104,1	4,4	435,0
Celkem ČR	34 111	106,4	103,5	2,9	4 087,0

Pramen: ČSÚ

* při použití indexu spotřebitelských cen (102,8 %)

** podíl nezaměstnaných osob - počet dosažitelných uchazečů o zaměstnání ve věku 15-64 let / počet obyvatel ve věku 15-64 let

Pozn.:

Data za jednotlivé kraje byla získána tzv. pracovištní metodou - tj. podle místa skutečného pracoviště zaměstnanců.

BILANCE ZDROJŮ PRACOVNÍCH SIL A JEJICH ROZDĚLENÍ

	Rok 2018			Rok 2019			Rozdíl 2019 - 2018			Meziroční index v %
	ženy	muži	celkem	ženy	muži	celkem	ženy	muži	celkem	
	v tis. os.									
Populace 15+ celkem	4 576,0	4 365,8	8 941,8	4 582,4	4 381,1	8 963,5	6,4	15,3	21,7	100,2
z toho: 15 – 64 let	3 378,9	3 500,1	6 879,0	3 361,8	3 493,8	6 855,6	-17,1	-6,3	-23,4	99,7
Ekonomicky aktivní celkem (zaměstnaní+nezaměstnaní)	2 415,1	3 000,3	5 415,4	2 409,6	3 002,5	5 412,1	-5,5	2,2	-3,3	99,9
z toho: 15 – 64 let	2 352,1	2 915,1	5 267,1	2 345,0	2 914,3	5 259,3	-7,1	-0,7	-7,8	99,9
Zaměstnaní v NH	2 347,3	2 946,5	5 293,8	2 352,3	2 950,7	5 303,1	5,0	4,3	9,3	100,2
z toho: 15 – 64 let	2 285,2	2 861,7	5 146,8	2 288,1	2 862,8	5 150,9	2,9	1,2	4,1	100,1
55 – 64 let	378,1	476,3	854,4	390,6	480,7	871,2	12,4	4,4	16,8	102,0
Nezaměstnaní	67,8	53,8	121,6	57,3	51,8	109,1	-10,5	-2,0	-12,5	89,7
z toho: 15 – 64 let	66,9	53,4	120,3	56,9	51,5	108,4	-10,0	-1,9	-11,9	90,1
55 – 64 let	8,9	8,2	17,1	7,8	9,5	17,3	-1,1	1,3	0,2	101,4
Ekonomicky neaktivní	2 160,9	1 365,6	3 526,4	2 172,8	1 378,6	3 551,4	11,9	13,1	25,0	100,7
z toho: 15 – 64 let	1 026,8	585,0	1 611,8	1 016,8	579,5	1 596,3	-10,0	-5,5	-15,6	99,0
55 – 64 let	280,7	159,3	440,0	264,3	153,3	417,7	-16,4	-5,9	-22,3	94,9
důchodci v předčasném důchodu	9,0	8,5	17,5	10,6	8,0	18,6	1,6	-0,5	1,2	106,6
důchodci v řádném důchodu	1 355,5	876,1	2 231,6	1 362,6	888,8	2 251,4	7,1	12,7	19,7	100,9
invalidní důchodci	97,7	107,3	205,0	97,6	108,4	206,0	-0,1	1,1	1,0	100,5
žáci na 2. stupni zákl. školy	26,6	34,9	61,5	25,1	31,1	56,2	-1,5	-3,9	-5,3	91,3
učení bez maturity	26,4	51,6	78,0	29,2	50,7	79,9	2,8	-0,9	1,9	102,4
střední škola	155,1	138,9	294,0	153,9	148,9	302,8	-1,2	9,9	8,7	103,0
vysokoškolské studium	133,5	110,0	243,4	124,6	104,2	228,9	-8,8	-5,7	-14,6	94,0
doktorské studium	1,9	0,8	2,7	1,6	1,5	3,1	-0,4	0,7	0,3	112,7

Pramen: ČSÚ (VŠPS)

2.II. VÝBĚR Z RESORTNÍHO STATISTICKÉHO ŠETŘENÍ ISPV (Informační systém o průměrném výdělku)

- 2.II.1 Průměrné hodinové výdělky podle hlavních tříd zaměstnání CZ-ISCO
- 2.II.2 Průměrné hodinové výdělky podle věkových kategorií a pohlaví
- 2.II.3 Průměrné hodinové výdělky podle vzdělání a pohlaví

PRŮMĚRNÉ HODINOVÉ VÝDĚLKY PODLE HLAVNÍCH TŘÍD ZAMĚŠTNÁNÍ CZ-ISCO

4. čtvrtletí 2019						
Hlavní třída zaměstnání CZ-ISCO	Počet zaměstnanců tis. osob	Průměr Kč/hod	Diferenciace			Relace k průměru %
			1. decil Kč/hod	medián Kč/hod	9. decil Kč/hod	
0 Zaměstnanci v ozbrojených silách	25,9	208,7	150,6	204,0	298,0	98,9
1 Zákonodárci a řídicí pracovníci	147,6	452,3	171,4	349,8	816,8	214,4
2 Specialisté	606,5	297,7	166,7	249,5	472,8	141,1
3 Techničtí a odborní pracovníci	830,4	230,7	129,6	210,7	340,5	109,4
4 Úředníci	327,5	175,4	97,9	161,3	259,6	83,2
5 Pracovníci ve službách a prodeji	508,6	149,1	90,9	136,7	220,9	70,7
6 Kvalifikovaní prac. v zemědělství a lesnictví	30,1	150,6	95,8	144,4	205,2	71,4
7 Řemeslníci a opraváři	467,2	180,9	105,2	173,9	259,8	85,8
8 Obsluha strojů a zařízení, montéři	614,3	171,4	104,5	164,9	242,6	81,2
9 Pomocní a nekvalifikovaní pracovníci	245,6	124,4	80,6	113,0	181,1	59,0
Neuvedeno	0,9	168,4	92,1	163,1	230,2	79,8
Celkem ČR	3 804,6	210,9	101,3	181,7	326,3	100,0

Pramen: ISPV

STRUKTURA ZÁKLADNÍHO SOUBORU PODLE HLAVNÍCH TŘÍD CZ-ISCO

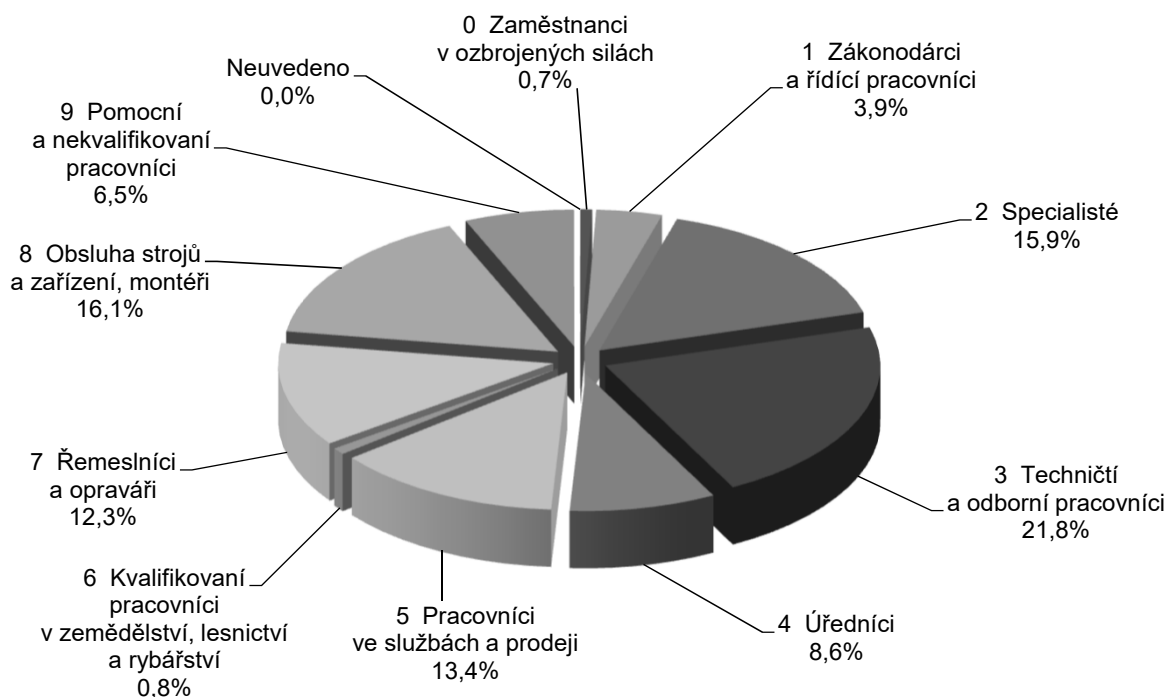

PRŮMĚRNÉ HODINOVÉ VÝDĚLKY PODLE VĚKOVÝCH KATEGORIÍ A POHLAVÍ

4. čtvrtletí 2019																		
Věková kategorie	CELKEM						MUŽI						ŽENY					
	Počet zaměstnanců		Průměr	Diferenciace			Počet zaměstnanců		Průměr	Diferenciace			Počet zaměstnanců		Průměr	Diferenciace		
	tis. osob	Kč/hod		1. decil	medián	9. decil	tis. osob	Kč/hod		1. decil	medián	9. decil	tis. osob	Kč/hod		1. decil	medián	9. decil
do 20 let	16,8	137,3	91,7	130,7	183,9	10,3	142,1	91,7	134,6	193,8	6,5	129,6	93,1	123,4	170,2			
20 - 29 let	567,2	182,2	101,9	170,3	263,7	325,6	190,0	101,7	178,8	277,1	241,6	171,6	102,2	160,3	245,2			
30 - 39 let	850,5	219,5	102,1	190,6	349,9	503,2	237,6	103,5	206,3	387,6	347,4	193,3	101,2	171,9	294,0			
40 - 49 let	1 180,0	222,1	102,2	185,7	347,8	593,7	250,0	104,5	204,8	409,2	586,3	193,9	100,9	169,8	290,0			
50 - 59 let	883,6	206,9	100,1	178,6	316,6	433,4	227,5	103,7	189,4	358,0	450,2	187,0	97,8	168,5	285,3			
60 a více let	306,5	213,1	100,1	182,1	343,8	184,6	220,0	101,3	182,4	361,5	121,8	202,6	98,5	181,9	317,8			
Celkem ČR	3 804,6	210,9	101,3	181,7	326,3	2 050,8	229,4	102,9	194,2	364,8	1 753,8	189,3	100,0	168,6	285,4			

Pramen: ISPV

PRŮMĚRNÉ HODINOVÉ VÝDĚLKY PODLE VZDĚLÁNÍ A POHLAVÍ

4. čtvrtletí 2019																		
Vzdělání	CELKEM						MUŽI						ŽENY					
	Počet zaměstnanců		Průměr Kč/hod	Diferenciace			Počet zaměstnanců		Průměr Kč/hod	Diferenciace			Počet zaměstnanců		Průměr Kč/hod	Diferenciace		
	tis. osob	Kč/hod		1. decil Kč/hod	medián Kč/hod	9. decil Kč/hod	tis. osob	Kč/hod		1. decil Kč/hod	medián Kč/hod	9. decil Kč/hod	tis. osob	Kč/hod		1. decil Kč/hod	medián Kč/hod	9. decil Kč/hod
Základní a nedokončené	261,2	145,3	87,2	137,2	213,8	137,5	155,4	87,3	149,0	230,2	123,6	134,1	86,3	126,9	189,0			
Střední bez maturity	1 149,8	164,3	94,7	155,3	240,8	738,9	177,1	97,8	169,9	257,0	410,9	141,3	92,1	133,9	196,7			
Střední s maturitou	1 341,6	205,4	108,8	186,3	305,7	647,0	226,8	111,5	205,5	344,2	694,6	185,4	107,5	172,4	270,7			
Vyšší odborné a bakalářské	231,0	243,1	136,1	212,0	351,5	91,2	278,9	149,2	242,2	425,9	139,8	219,8	131,2	195,7	299,6			
Vysokoškolské	696,9	318,3	150,7	258,3	528,7	365,9	363,7	152,5	292,4	619,4	331,0	268,3	149,9	235,1	410,1			
Neuvedeno	124,2	178,1	87,3	156,6	277,2	70,4	185,3	86,1	160,9	291,9	53,8	168,8	88,6	153,3	252,2			
Celkem ČR	3 804,6	210,9	101,3	181,7	326,3	2 050,8	229,4	102,9	194,2	364,8	1 753,8	189,3	100,0	168,6	285,4			

Pramen: ISPV

3. STATISTIKA NEZAMĚSTNANOSTI

- 3.1 Průměrný počet uchazečů o zaměstnání, průměrný podíl nezaměstnaných osob v letech 2018 a 2019
- 3.2 Počty uchazečů o zaměstnání podle délky nezaměstnanosti k 31. prosinci 2018 a 2019
- 3.3 Pohyb uchazečů o zaměstnání v letech 2018 a 2019
- 3.4 Uchazeči o zaměstnání, podíl nezaměstnaných osob, počet uchazečů na 1 volné pracovní místo k 31. prosinci 2018 a 2019
- 3.5.1 Vývoj na trhu práce v roce 2019
- 3.5.2 Struktura nezaměstnanosti v roce 2019
- 3.6 Vývoj v oblasti aktivní politiky zaměstnanosti v roce 2019
- 3.7 Počet evidovaných nezaměstnaných, volných pracovních míst a podíl nezaměstnaných osob ke konci sledovaného měsíce
- 3.8 Podíl nezaměstnaných osob na obyvatelstvu v okresech a krajích ČR k 31. prosinci 2019
- 3.9 Průměrná měsíční výše podpory v nezaměstnanosti v letech 2018 a 2019

**PRŮMĚRNÝ POČET UCHAZEČŮ O ZAMĚSTNÁNÍ, PRŮMĚRNÝ PODÍL
NEZAMĚSTNANÝCH OSOB* V LETECH 2018 A 2019**

Územní jednotka	Rok 2018		Rok 2019	
	počet uchazečů	podíl nezaměst. osob v %	počet uchazečů	podíl nezaměst. osob v %
Hlavní město Praha	20 003	2,1	18 302	1,9
Benešov	1 149	1,6	1 109	1,6
Beroun	1 717	2,6	1 646	2,5
Kladno	4 646	4,0	4 066	3,4
Kolín	2 679	3,8	2 440	3,4
Kutná Hora	1 684	3,3	1 583	3,0
Mělník	2 746	3,5	2 307	3,0
Mladá Boleslav	1 757	2,0	1 573	1,7
Nymburk	2 455	3,8	2 201	3,3
Praha-východ	1 578	1,2	1 438	1,1
Praha-západ	1 761	1,7	1 602	1,5
Příbram	2 853	3,7	2 597	3,3
Rakovník	1 176	3,0	1 006	2,5
Středočeský kraj	26 202	2,8	23 568	2,4
České Budějovice	2 906	2,0	2 460	1,7
Český Krumlov	1 632	3,7	1 368	3,1
Jindřichův Hradec	1 155	1,7	1 030	1,6
Písek	944	1,8	890	1,7
Prachatice	822	2,0	743	1,9
Strakonice	1 428	2,6	1 355	2,5
Tábor	2 223	3,2	1 883	2,7
Jihočeský kraj	11 110	2,4	9 730	2,1
Domažlice	873	2,0	830	1,9
Klatovy	1 347	2,1	1 279	2,0
Plzeň-město	2 658	1,9	2 862	2,0
Plzeň-jih	843	1,7	763	1,6
Plzeň-sever	1 342	2,4	1 301	2,2
Rokycany	826	2,5	803	2,3
Tachov	1 094	2,9	1 017	2,6
Plzeňský kraj	8 983	2,1	8 855	2,1
Cheb	1 238	1,8	1 160	1,7
Karlovy Vary	2 478	3,0	2 131	2,6
Sokolov	2 691	4,2	2 560	4,0
Karlovarský kraj	6 406	3,0	5 851	2,8
Děčín	4 413	4,8	3 714	4,1
Chomutov	4 819	5,4	4 347	5,0
Litoměřice	2 989	3,5	2 436	2,9
Louny	3 062	4,7	2 883	4,5
Most	5 193	6,5	4 085	5,1
Teplice	3 478	3,6	2 664	2,8
Ústí nad Labem	4 574	5,3	3 858	4,6
Ústecký kraj	28 527	4,8	23 988	4,1
Česká Lípa	2 028	2,5	1 842	2,3
Jablonec nad Nisou	2 153	3,4	1 909	3,0
Liberec	4 607	3,7	4 048	3,1
Semily	1 680	3,4	1 510	3,1
Liberecký kraj	10 469	3,3	9 309	2,9

**PRŮMĚRNÝ POČET UCHAZEČŮ O ZAMĚSTNÁNÍ, PRŮMĚRNÝ PODÍL
NEZAMĚSTNANÝCH OSOB* V LETECH 2018 A 2019**

Územní jednotka	Rok 2018		Rok 2019	
	počet uchazečů	podíl nezaměst. osob v %	počet uchazečů	podíl nezaměst. osob v %
Hradec Králové	3 199	2,7	2 874	2,4
Jičín	1 012	1,8	1 006	1,7
Náchod	2 123	2,8	2 026	2,7
Rychnov nad Kněžnou	675	1,2	695	1,3
Trutnov	1 993	2,5	1 828	2,2
Královéhradecký kraj	9 003	2,3	8 428	2,2
Chrudim	1 626	2,2	1 528	2,1
Pardubice	2 549	2,1	2 349	1,9
Svitavy	1 987	2,7	1 710	2,3
Ústí nad Orlicí	1 758	1,8	1 608	1,7
Pardubický kraj	7 920	2,2	7 195	2,0
Havlíčkův Brod	1 609	2,5	1 437	2,2
Jihlava	2 330	3,0	2 088	2,7
Pelhřimov	826	1,7	708	1,4
Třebíč	2 907	3,8	2 498	3,2
Žďár nad Sázavou	2 896	3,6	2 397	2,9
Kraj Vysočina	10 568	3,0	9 128	2,6
Blansko	2 141	2,8	1 824	2,4
Brno-město	12 334	4,6	10 844	4,0
Brno-venkov	4 156	2,8	3 768	2,4
Břeclav	2 722	3,4	2 394	3,0
Hodonín	5 619	5,1	4 902	4,4
Vyškov	1 498	2,3	1 334	2,0
Znojmo	4 281	5,6	3 749	4,8
Jihomoravský kraj	32 751	4,0	28 816	3,4
Jeseník	1 476	5,3	1 164	4,1
Olomouc	5 036	3,1	4 005	2,5
Prostějov	1 957	2,5	1 560	2,0
Přerov	3 963	4,4	3 038	3,3
Šumperk	3 149	3,8	2 668	3,2
Olomoucký kraj	15 580	3,5	12 434	2,8
Kroměříž	2 505	3,3	1 953	2,6
Uherské Hradiště	2 578	2,5	2 143	2,0
Vsetín	3 307	3,2	2 838	2,8
Zlín	3 196	2,3	2 657	2,0
Zlínský kraj	11 586	2,8	9 591	2,3
Bruntál	3 741	5,7	3 258	5,1
Frydek-Místek	4 836	3,1	4 197	2,8
Karviná	12 880	7,3	11 593	6,7
Nový Jičín	3 267	3,0	2 986	2,8
Opava	4 076	3,2	3 149	2,5
Ostrava-město	14 013	6,0	12 031	5,1
Moravskoslezský kraj	42 814	5,0	37 214	4,4
Celkem ČR	241 921	3,2	212 409	2,8

Pramen: MPSV

* Podíl nezaměstnaných osob, tj. počet dosažitelných uchazečů o zaměstnání ve věku 15 - 64 let k obyvatelstvu stejného věku.

**POČTY UCHAZEČŮ O ZAMĚSTNÁNÍ PODLE DÉLKY
NEZAMĚSTNANOSTI K 31. PROSINCI 2018 A 2019**

Územní jednotka	Rok 2018					Rok 2019				
	do 3 měsíců	3-6 měsíců	6-9 měsíců	9-12 měsíců	nad 12 měsíců	do 3 měsíců	3-6 měsíců	6-9 měsíců	9-12 měsíců	nad 12 měsíců
Hlavní město Praha	7 037	4 201	1 940	1 230	4 068	6 978	4 474	2 089	1 243	3 171
Benešov	599	234	83	62	123	612	262	106	62	98
Beroun	639	358	156	98	442	667	394	172	100	376
Kladno	1 160	726	366	263	1 783	1 164	745	372	219	1 402
Kolín	1 115	474	203	133	616	1 073	503	254	135	501
Kutná Hora	911	321	135	81	335	804	340	150	72	272
Mělník	1 012	460	217	122	717	996	503	211	133	494
Mladá Boleslav	660	290	162	145	458	604	346	149	100	331
Nymburk	947	484	248	163	629	892	521	215	132	452
Praha-východ	690	382	141	75	155	706	402	153	65	97
Praha-západ	655	370	173	91	349	645	420	140	84	246
Příbram	1 338	528	250	136	610	1 254	563	310	145	446
Rakovník	519	215	92	68	271	469	192	97	43	181
Středočeský kraj	10 245	4 842	2 226	1 437	6 488	9 886	5 191	2 329	1 290	4 896
České Budějovice	1 449	624	189	137	333	1 393	574	191	111	186
Český Krumlov	883	216	97	67	334	845	298	109	79	230
Jindřichův Hradec	853	200	69	51	134	778	197	87	49	104
Písek	591	174	59	37	68	606	183	81	54	63
Prachatice	555	135	51	36	126	609	165	65	38	73
Strakonice	764	279	108	68	302	726	263	118	69	262
Tábor	904	410	178	92	487	897	423	182	108	321
Jihočeský kraj	5 999	2 038	751	488	1 784	5 854	2 103	833	508	1 239
Domažlice	459	179	69	52	139	476	217	58	52	108
Klatovy	891	228	93	48	241	936	245	89	56	189
Plzeň-město	1 243	545	257	110	383	1 476	765	313	178	421
Plzeň-jih	393	154	65	40	167	417	200	86	34	126
Plzeň-sever	611	262	120	74	250	650	328	144	75	213
Rokycany	391	130	66	47	202	354	174	85	44	197
Tachov	569	159	73	39	260	534	212	105	74	180
Plzeňský kraj	4 557	1 657	743	410	1 642	4 843	2 141	880	513	1 434
Cheb	680	205	86	49	161	738	254	74	64	133
Karlovy Vary	1 085	419	208	115	554	1 035	416	200	104	365
Sokolov	1 097	478	218	126	748	1 041	458	226	139	552
Karlovarský kraj	2 862	1 102	512	290	1 463	2 814	1 128	500	307	1 050
Děčín	1 617	757	357	293	1 090	1 614	759	359	264	694
Chomutov	1 464	720	395	259	1 570	1 460	781	440	295	1 276
Litoměřice	1 399	501	192	154	760	1 270	397	175	118	474
Louny	1 125	547	288	189	916	1 025	555	269	202	708
Most	1 409	861	449	319	1 543	1 578	686	300	216	866
Teplice	1 182	624	309	197	649	1 229	582	216	133	285
Ústí nad Labem	1 231	789	470	329	1 381	1 372	726	310	255	748
Ústecký kraj	9 427	4 799	2 460	1 740	7 909	9 548	4 486	2 069	1 483	5 051
Česká Lípa	1 050	415	170	85	354	978	401	165	82	268
Jablonec nad Nisou	849	426	211	137	459	708	396	220	130	348
Liberec	1 747	861	381	245	1 077	1 743	876	381	252	765
Semily	741	317	144	88	334	759	374	159	91	245
Liberecký kraj	4 387	2 019	906	555	2 224	4 188	2 047	925	555	1 626

**POČTY UCHAZEČŮ O ZAMĚSTNÁNÍ PODLE DÉLKY
NEZAMĚSTNANOSTI K 31. PROSINCI 2018 A 2019**

Územní jednotka	Rok 2018					Rok 2019				
	do 3 měsíců	3-6 měsíců	6-9 měsíců	9-12 měsíců	nad 12 měsíců	do 3 měsíců	3-6 měsíců	6-9 měsíců	9-12 měsíců	nad 12 měsíců
Hradec Králové	1 289	554	314	169	715	1 310	595	295	171	576
Jičín	531	204	91	50	157	519	231	100	44	131
Náchod	1 253	417	159	105	339	1 211	599	213	115	220
Rychnov nad Kněžnou	452	112	43	33	80	407	150	59	46	65
Trutnov	948	330	138	98	387	950	454	196	108	311
Královéhradecký kraj	4 473	1 617	745	455	1 678	4 397	2 029	863	484	1 303
Chrudim	1 192	287	116	52	134	1 088	376	112	67	109
Pardubice	1 344	560	217	96	306	1 309	593	211	125	257
Svitavy	1 180	354	143	81	240	1 127	345	118	89	235
Ústí nad Orlicí	935	299	121	69	188	923	406	172	100	168
Pardubický kraj	4 651	1 500	597	298	868	4 447	1 720	613	381	769
Havlíčkův Brod	713	279	110	72	413	732	335	129	87	326
Jihlava	1 102	492	209	132	519	1 071	459	170	118	369
Pelhřimov	508	162	46	30	81	468	154	55	32	37
Třebíč	1 348	466	221	128	761	1 330	452	208	160	533
Žďár nad Sázavou	1 180	499	198	136	823	1 094	470	211	135	507
Kraj Vysočina	4 851	1 898	784	498	2 597	4 695	1 870	773	532	1 772
Blansko	733	362	169	119	568	800	412	177	120	439
Brno-město	3 393	2 108	1 042	739	4 239	3 135	2 047	997	763	3 293
Brno-venkov	1 665	753	364	251	955	1 580	751	365	242	797
Břeclav	1 498	487	242	135	569	1 525	511	191	129	395
Hodonín	2 147	984	489	326	1 724	2 154	913	439	316	1 323
Vyškov	628	255	124	82	347	569	272	120	81	279
Znojmo	2 031	753	392	223	1 146	1 928	718	328	193	785
Jihomoravský kraj	12 095	5 702	2 822	1 875	9 548	11 691	5 624	2 617	1 844	7 311
Jeseník	929	224	107	57	227	799	193	99	51	176
Olomouc	2 275	861	346	254	853	2 227	938	344	207	476
Prostějov	762	310	157	100	468	676	292	157	86	288
Přerov	1 387	569	297	149	1 281	1 333	518	268	150	748
Šumperk	1 560	513	247	125	743	1 393	558	221	129	491
Olomoucký kraj	6 913	2 477	1 154	685	3 572	6 428	2 499	1 089	623	2 179
Kroměříž	1 083	436	206	120	502	969	381	192	120	275
Uherské Hradiště	1 208	502	188	132	451	1 106	575	239	116	296
Vsetín	1 531	515	282	171	700	1 511	601	246	148	495
Zlín	1 295	601	294	162	575	1 363	583	251	143	390
Zlínský kraj	5 117	2 054	970	585	2 228	4 949	2 140	928	527	1 456
Bruntál	1 612	547	336	154	1 169	1 548	629	296	221	844
Frydek-Místek	1 953	773	380	249	1 228	1 880	809	374	225	966
Karviná	3 131	1 842	1 156	652	5 238	3 099	1 859	1 166	766	4 544
Nový Jičín	1 438	532	324	129	822	1 420	611	291	177	600
Opava	1 757	666	323	157	880	1 556	617	251	158	613
Ostrava-město	3 703	1 796	1 013	706	5 123	3 803	2 169	1 078	733	4 004
Moravskoslezský kraj	13 594	6 156	3 532	2 047	14 460	13 306	6 694	3 456	2 280	11 571
Celkem ČR	96 208	42 062	20 142	12 593	60 529	94 024	44 146	19 964	12 570	44 828

Pramen: MPSV

POHYB UCHAZEČŮ O ZAMĚSTNÁNÍ V LETECH 2018 A 2019

Územní jednotka	Rok 2018			Rok 2019		
	nově hlášení	vyřazení	přírůstek + úbytek -	nově hlášení	vyřazení	přírůstek + úbytek -
Hlavní město Praha	39 767	43 078	-3 311	40 388	40 909	-521
Benešov	3 283	3 513	-230	3 330	3 291	39
Beroun	3 351	3 554	-203	3 425	3 409	16
Kladno	6 731	7 417	-686	6 777	7 173	-396
Kolín	5 584	6 076	-492	5 576	5 651	-75
Kutná Hora	3 772	4 043	-271	3 713	3 858	-145
Mělník	4 936	5 590	-654	5 136	5 327	-191
Mladá Boleslav	3 309	3 518	-209	3 304	3 489	-185
Nymburk	4 503	4 687	-184	4 676	4 935	-259
Praha-východ	4 077	4 346	-269	4 261	4 281	-20
Praha-západ	3 694	3 979	-285	3 783	3 886	-103
Příbram	5 740	6 218	-478	5 757	5 901	-144
Rakovník	2 349	2 520	-171	2 261	2 444	-183
Středočeský kraj	51 329	55 461	-4 132	51 999	53 645	-1 646
České Budějovice	7 832	8 627	-795	7 753	8 030	-277
Český Krumlov	3 538	4 005	-467	3 462	3 498	-36
Jindřichův Hradec	3 433	3 757	-324	3 336	3 428	-92
Písek	3 131	3 481	-350	3 159	3 101	58
Prachatice	2 257	2 498	-241	2 292	2 245	47
Strakonice	3 438	3 581	-143	3 321	3 404	-83
Tábor	4 559	5 291	-732	4 734	4 874	-140
Jihočeský kraj	28 188	31 240	-3 052	28 057	28 580	-523
Domažlice	2 231	2 326	-95	2 215	2 202	13
Klatovy	3 742	3 936	-194	3 829	3 815	14
Plzeň-město	7 315	7 843	-528	7 899	7 284	615
Plzeň-jih	2 108	2 322	-214	2 098	2 054	44
Plzeň-sever	3 129	3 288	-159	3 229	3 136	93
Rokycany	1 839	1 921	-82	1 838	1 820	18
Tachov	2 493	2 729	-236	2 546	2 541	5
Plzeňský kraj	22 857	24 365	-1 508	23 654	22 852	802
Cheb	3 713	4 030	-317	3 846	3 764	82
Karlovy Vary	5 103	5 569	-466	5 347	5 608	-261
Sokolov	5 190	5 666	-476	5 551	5 802	-251
Karlovarský kraj	14 006	15 265	-1 259	14 744	15 174	-430
Děčín	7 580	8 475	-895	7 543	7 967	-424
Chomutov	8 046	8 932	-886	8 384	8 540	-156
Litoměřice	6 518	6 909	-391	6 015	6 587	-572
Louny	5 432	5 742	-310	5 399	5 705	-306
Most	7 459	8 533	-1 074	8 020	8 955	-935
Teplice	6 670	7 481	-811	6 498	7 014	-516
Ústí nad Labem	6 420	7 240	-820	6 808	7 597	-789
Ústecký kraj	48 125	53 312	-5 187	48 667	52 365	-3 698
Česká Lípa	5 180	5 451	-271	5 094	5 274	-180
Jablonec nad Nisou	4 193	4 458	-265	4 222	4 502	-280
Liberec	9 003	9 856	-853	9 201	9 495	-294
Semily	3 445	3 826	-381	3 523	3 519	4
Liberecký kraj	21 821	23 591	-1 770	22 040	22 790	-750

POHYB UCHAZEČŮ O ZAMĚSTNÁNÍ V LETECH 2018 A 2019

Územní jednotka	Rok 2018			Rok 2019		
	nově hlášení	vyřazení	přírůstek + úbytek -	nově hlášení	vyřazení	přírůstek + úbytek -
Hradec Králové	6 459	7 080	-621	6 588	6 682	-94
Jičín	2 777	2 898	-121	2 882	2 890	-8
Náchod	4 987	5 234	-247	5 280	5 195	85
Rychnov nad Kněžnou	2 203	2 233	-30	2 258	2 251	7
Trutnov	4 488	4 984	-496	4 847	4 729	118
Královéhradecký kraj	20 914	22 429	-1 515	21 855	21 747	108
Chrudim	4 928	5 348	-420	4 794	4 823	-29
Pardubice	6 833	7 404	-571	6 782	6 810	-28
Svitavy	4 832	5 505	-673	4 693	4 777	-84
Ústí nad Orlicí	4 840	5 414	-574	5 126	4 969	157
Pardubický kraj	21 433	23 671	-2 238	21 395	21 379	16
Havlíčkův Brod	3 389	3 827	-438	3 367	3 345	22
Jihlava	5 075	5 358	-283	5 079	5 346	-267
Pelhřimov	2 464	2 712	-248	2 372	2 453	-81
Třebíč	5 294	6 018	-724	5 348	5 589	-241
Žďár nad Sázavou	5 517	6 188	-671	5 154	5 573	-419
Kraj Vysočina	21 739	24 103	-2 364	21 320	22 306	-986
Blansko	3 664	4 221	-557	3 854	3 857	-3
Brno-město	17 355	19 130	-1 775	17 507	18 793	-1 286
Brno-venkov	8 092	8 795	-703	8 212	8 465	-253
Břeclav	5 803	6 252	-449	5 809	5 989	-180
Hodonín	9 089	9 995	-906	8 893	9 418	-525
Vyškov	3 234	3 614	-380	3 065	3 180	-115
Znojmo	7 865	8 343	-478	7 677	8 270	-593
Jihomoravský kraj	55 102	60 350	-5 248	55 017	57 972	-2 955
Jeseník	3 262	3 705	-443	2 935	3 161	-226
Olomouc	10 947	12 725	-1 778	11 067	11 464	-397
Prostějov	4 106	4 812	-706	4 180	4 478	-298
Přerov	6 256	7 424	-1 168	6 209	6 875	-666
Šumperk	6 396	7 019	-623	6 441	6 837	-396
Olomoucký kraj	30 967	35 685	-4 718	30 832	32 815	-1 983
Kroměříž	5 047	5 790	-743	4 783	5 193	-410
Uherské Hradiště	5 625	6 272	-647	5 618	5 767	-149
Vsetín	6 654	7 522	-868	6 697	6 895	-198
Zlín	6 987	7 815	-828	6 953	7 150	-197
Zlínský kraj	24 313	27 399	-3 086	24 051	25 005	-954
Bruntál	6 143	6 927	-784	6 322	6 602	-280
Frydek-Místek	9 722	10 907	-1 185	9 621	9 950	-329
Karviná	15 361	17 565	-2 204	15 575	16 160	-585
Nový Jičín	6 646	7 243	-597	6 999	7 145	-146
Opava	7 799	9 124	-1 325	6 999	7 587	-588
Ostrava-město	19 236	22 839	-3 603	19 610	20 164	-554
Moravskoslezský kraj	64 907	74 605	-9 698	65 126	67 608	-2 482
Celkem ČR	465 468	514 554	-49 086	469 145	485 147	-16 002

Pramen: MPSV

UCHAZEČI O ZAMĚSTNÁNÍ, PODÍL NEZAMĚSTNANÝCH OSOB, POČET UCHAZEČŮ NA 1 VOLNÉ PRACOVNÍ MÍSTO K 31. PROSINCI 2018 A 2019

Územní jednotka	Rok 2018			Rok 2019		
	počet uchazečů	podíl nezaměst. osob %	počet uchazečů na 1 VPM	počet uchazečů	podíl nezaměst. osob %	počet uchazečů na 1 VPM
Hlavní město Praha	18 476	1,9	0,3	17 955	1,9	0,2
Benešov	1 101	1,6	0,6	1 140	1,6	0,5
Beroun	1 693	2,6	0,5	1 709	2,6	0,4
Kladno	4 298	3,6	1,5	3 902	3,3	1,0
Kolín	2 541	3,5	1,1	2 466	3,4	0,9
Kutná Hora	1 783	3,4	1,2	1 638	3,2	0,8
Mělník	2 528	3,3	0,9	2 337	3,1	0,6
Mladá Boleslav	1 715	1,9	0,2	1 530	1,7	0,2
Nymburk	2 471	3,8	0,6	2 212	3,2	0,5
Praha-východ	1 443	1,1	0,1	1 423	1,1	0,1
Praha-západ	1 638	1,5	0,2	1 535	1,4	0,5
Příbram	2 862	3,7	1,4	2 718	3,5	0,8
Rakovník	1 165	2,9	1,1	982	2,5	0,9
Středočeský kraj	25 238	2,6	0,5	23 592	2,4	0,4
České Budějovice	2 732	1,9	0,6	2 455	1,8	0,5
Český Krumlov	1 597	3,6	0,5	1 561	3,6	0,4
Jindřichův Hradec	1 307	2,0	0,9	1 215	1,9	0,8
Písek	929	1,9	0,5	987	1,9	0,4
Prachatice	903	2,3	0,5	950	2,5	0,5
Strakonice	1 521	2,8	1,1	1 438	2,7	1,2
Tábor	2 071	2,9	0,7	1 931	2,7	0,5
Jihočeský kraj	11 060	2,4	0,6	10 537	2,3	0,5
Domažlice	898	2,0	0,2	911	2,1	0,2
Klatovy	1 501	2,4	0,6	1 515	2,5	0,5
Plzeň-město	2 538	1,8	0,2	3 153	2,3	0,3
Plzeň-jih	819	1,7	0,2	863	1,9	0,2
Plzeň-sever	1 317	2,3	0,4	1 410	2,4	0,4
Rokycany	836	2,5	0,4	854	2,5	0,4
Tachov	1 100	2,9	0,1	1 105	2,8	0,1
Plzeňský kraj	9 009	2,1	0,3	9 811	2,3	0,3
Cheb	1 181	1,8	0,4	1 263	1,9	0,4
Karlovy Vary	2 381	2,9	0,6	2 120	2,6	0,6
Sokolov	2 667	4,2	2,4	2 416	3,8	3,3
Karlovarský kraj	6 229	2,9	0,8	5 799	2,7	0,8
Děčín	4 114	4,5	2,1	3 690	4,1	2,5
Chomutov	4 408	5,0	1,3	4 252	4,9	0,9
Litoměřice	3 006	3,6	1,7	2 434	2,9	1,7
Louny	3 065	4,8	1,6	2 759	4,3	1,3
Most	4 581	5,7	2,5	3 646	4,6	1,9
Teplice	2 961	3,1	1,1	2 445	2,6	0,9
Ústí nad Labem	4 200	5,0	3,3	3 411	4,0	2,4
Ústecký kraj	26 335	4,5	1,8	22 637	3,9	1,4
Česká Lípa	2 074	2,6	0,8	1 894	2,4	0,8
Jablonec nad Nisou	2 082	3,3	1,8	1 802	2,9	1,4
Liberec	4 311	3,4	0,8	4 017	3,1	0,7
Semily	1 624	3,3	1,0	1 628	3,3	0,8
Liberecký kraj	10 091	3,2	0,9	9 341	2,9	0,8

UCHAZEČI O ZAMĚSTNÁNÍ, PODÍL NEZAMĚSTNANÝCH OSOB, POČET UCHAZEČŮ NA 1 VOLNÉ PRACOVNÍ MÍSTO K 31. PROSINCI 2018 A 2019

Územní jednotka	Rok 2018			Rok 2019		
	počet uchazečů	podíl nezaměst. osob %	počet uchazečů na 1 VPM	počet uchazečů	podíl nezaměst. osob %	počet uchazečů na 1 VPM
Hradec Králové	3 041	2,6	0,8	2 947	2,5	0,7
Jičín	1 033	1,8	0,5	1 025	1,8	0,3
Náchod	2 273	3,0	1,1	2 358	3,2	1,0
Rychnov nad Kněžnou	720	1,3	0,3	727	1,3	0,2
Trutnov	1 901	2,3	1,1	2 019	2,5	1,2
Královéhradecký kraj	8 968	2,3	0,7	9 076	2,4	0,6
Chrudim	1 781	2,5	0,7	1 752	2,5	0,7
Pardubice	2 523	2,1	0,1	2 495	2,0	0,2
Svitavy	1 998	2,7	0,8	1 914	2,7	0,7
Ústí nad Orlicí	1 612	1,7	0,3	1 769	1,8	0,3
Pardubický kraj	7 914	2,2	0,2	7 930	2,2	0,3
Havlíčkův Brod	1 587	2,4	1,1	1 609	2,4	1,4
Jihlava	2 454	3,1	1,0	2 187	2,8	0,8
Pelhřimov	827	1,7	0,3	746	1,5	0,2
Třebíč	2 924	3,8	1,8	2 683	3,4	1,6
Žďár nad Sázavou	2 836	3,5	1,6	2 417	2,8	1,7
Kraj Vysočina	10 628	3,0	1,1	9 642	2,7	0,9
Blansko	1 951	2,5	1,8	1 948	2,6	2,5
Brno-město	11 521	4,3	1,4	10 235	3,7	0,9
Brno-venkov	3 988	2,6	0,5	3 735	2,4	0,4
Břeclav	2 931	3,7	1,6	2 751	3,4	1,6
Hodonín	5 670	5,2	2,6	5 145	4,7	2,7
Vyškov	1 436	2,2	0,8	1 321	2,0	0,7
Znojmo	4 545	5,9	3,1	3 952	5,2	2,6
Jihomoravský kraj	32 042	3,9	1,3	29 087	3,5	1,1
Jeseník	1 544	5,6	4,2	1 318	5,0	3,4
Olomouc	4 589	2,8	0,9	4 192	2,6	1,3
Prostějov	1 797	2,4	0,8	1 499	2,0	0,6
Přerov	3 683	4,1	2,1	3 017	3,3	1,6
Šumperk	3 188	3,9	1,9	2 792	3,4	1,8
Olomoucký kraj	14 801	3,4	1,4	12 818	2,9	1,3
Kroměříž	2 347	3,1	1,8	1 937	2,6	1,4
Uherské Hradiště	2 481	2,4	0,9	2 332	2,3	0,9
Vsetín	3 199	3,1	0,9	3 001	3,0	0,9
Zlín	2 927	2,2	0,7	2 730	2,0	0,6
Zlínský kraj	10 954	2,6	0,9	10 000	2,4	0,8
Bruntál	3 818	6,0	3,1	3 538	5,6	2,5
Frydek-Místek	4 583	3,0	1,9	4 254	2,9	2,0
Karviná	12 019	6,9	5,4	11 434	6,7	5,5
Nový Jičín	3 245	3,1	1,1	3 099	3,0	1,4
Opava	3 783	3,1	1,9	3 195	2,6	1,7
Ostrava-město	12 341	5,2	1,9	11 787	5,1	1,8
Moravskoslezský kraj	39 789	4,7	2,3	37 307	4,4	2,3
Celkem ČR	231 534	3,1	0,7	215 532	2,9	0,6

Pramen: MPSV

VÝVOJ NA TRHU PRÁCE V ROCE 2019

Měsíc	Evidovaní uchazeči o zaměstnání na konci sled.měs.						Počet osob pobírajících podporu	Podíl nezaměst. osob v %	Nově hlášená uchazeči	Vyřazení uchazeči	Nově hlášená a uvolněná VPM	Obsazená a zrušená VPM	Volná prac. místa (VPM) celkem	Počet uchazečů na 1 VPM
	uchazeči celkem	dosažitelní 15-64 let	ženy	abs. škol a mladiství	osoby se ZP	Nově hlášená a uvolněná VPM								
1	245 057	223 301	121 301	9 962	38 843	95 408	3,3	55 668	42 145	57 683	50 640	331 453	0,7	
2	241 417	219 169	119 163	9 790	38 547	92 893	3,2	34 389	38 029	53 205	51 547	333 111	0,7	
3	227 053	205 013	115 488	9 377	37 794	82 480	3,0	34 412	48 776	54 483	48 263	339 331	0,7	
4	209 828	188 421	110 348	8 754	36 162	71 734	2,7	35 817	53 042	51 413	50 825	339 919	0,6	
5	200 675	179 740	106 851	7 743	35 109	69 634	2,6	33 888	43 041	56 834	50 201	346 552	0,6	
6	195 723	175 891	105 544	6 959	34 369	67 957	2,6	31 686	36 638	48 400	52 442	342 510	0,6	
7	205 120	186 198	113 583	7 861	34 534	76 517	2,7	42 483	33 086	54 178	50 125	346 563	0,6	
8	204 789	186 327	113 858	8 385	34 179	77 462	2,7	34 105	34 436	49 291	45 290	350 564	0,6	
9	201 907	182 853	109 012	12 492	32 986	70 737	2,7	47 123	50 005	48 643	53 853	345 354	0,6	
10	196 518	177 076	105 393	11 394	32 464	69 127	2,6	38 273	43 662	42 592	50 493	337 453	0,6	
11	197 289	177 276	104 493	10 062	32 717	71 467	2,6	37 886	37 115	44 002	42 785	338 670	0,6	
12	215 532	196 285	108 718	9 729	33 726	81 579	2,9	43 415	25 172	36 888	34 601	340 957	0,6	

Pramen: MPSV

EVIDOVANÍ UCHAZEČI O VOLNÁ PRACOVNÍ MÍSTA

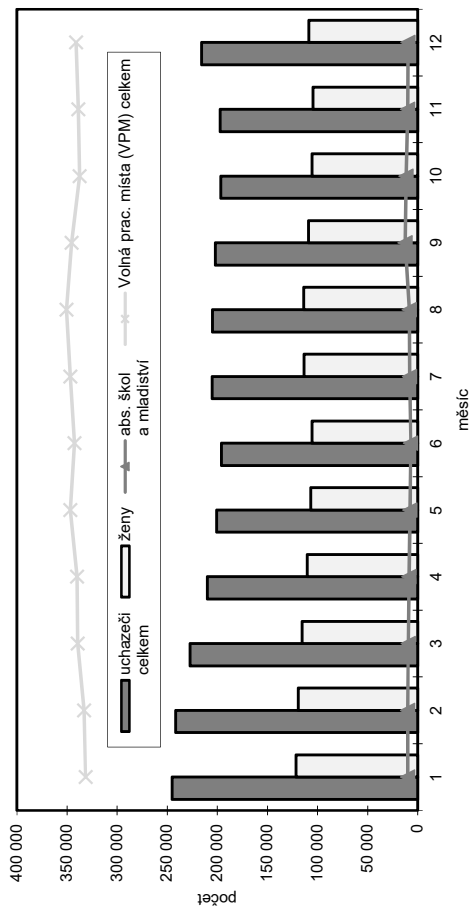

NOVĚ HLÁŠENÍ A VYŘAZENÍ UCHAZEČI

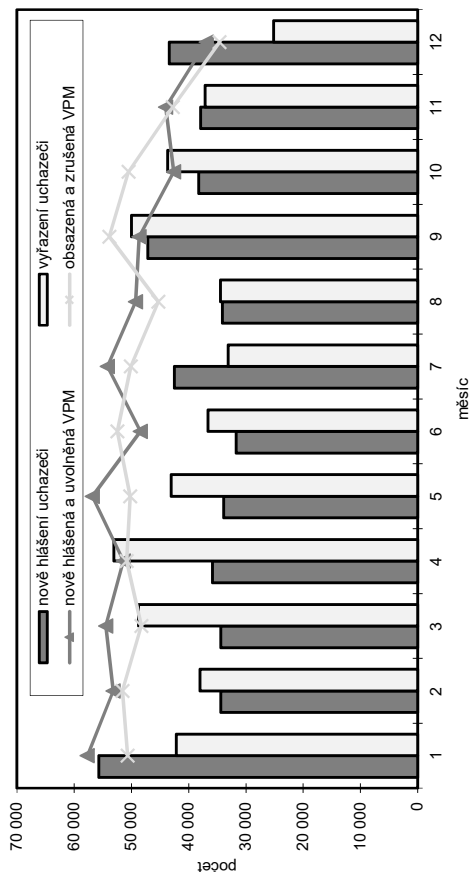

STRUKTURA NEZAMĚSTNANOSTI V ROCE 2019

Stav na konci čtvrtletí	Celkový počet evidovan. uchazečů	Věková struktura nezaměstnaných				Délka nezaměstnanosti				
		do 19 let	20 - 34 let	35 - 49 let	nad 50 let	do 3 měsíců	3 - 6 měsíců	6 - 9 měsíců	9 - 12 měsíců	nad 12 měsíců
I.	227 053	441	61 124	74 163	84 043	86 642	49 821	21 517	12 108	56 965
II.	195 723	6 212	53 201	62 850	73 460	73 691	40 600	19 913	11 632	49 887
III.	201 907	10 855	57 872	62 515	70 665	86 256	37 559	20 733	11 457	45 902
IV.	215 532	8 364	59 180	70 595	77 393	94 024	44 146	19 964	12 570	44 828
stav na konci čtvrtletí	Struktura nezaměstnaných podle vzdělání									
	uchazeči celkem	bez vzděl.+ neúpl. základ. vzděl.	základní vzdělání	vyučení	střední bez maturity	vyučení s maturitou	ÚSV	ÚSO	vyšší odborné	bakal. + VŠ
I.	227 053	13 593	59 186	78 260	7 270	9 470	6 388	33 997	1 801	17 088
II.	195 723	10 367	51 952	63 560	6 085	8 387	5 891	30 813	1 707	16 961
III.	201 907	9 075	52 330	65 507	6 319	9 334	5 874	33 366	1 983	18 119
IV.	215 532	9 366	55 866	75 590	7 004	9 641	6 006	32 994	1 871	17 194
stav na konci čtvrtletí	Struktura volných pracovních míst podle vzdělání									
	VPM celkem	bez vzděl.+ neúpl. základ. vzděl.	základní vzdělání	vyučení	střední bez maturity	vyučení s maturitou	ÚSV	ÚSO	vyšší odborné	bakal. + VŠ
I.	339 331	10 760	221 153	49 542	20 610	4 597	7 196	11 637	2 014	11 822
II.	342 510	11 290	224 992	47 913	20 044	4 479	7 368	12 012	2 090	12 322
III.	345 354	12 122	228 805	45 848	19 975	4 552	7 769	11 647	2 153	12 483
IV.	340 957	12 163	233 394	40 420	18 714	4 088	7 121	10 536	2 048	12 473

Pramen: MPSV

STRUKTURA NEZAMĚSTNANÝCH PODLE VZDĚLÁNÍ K 31. 12. 2019

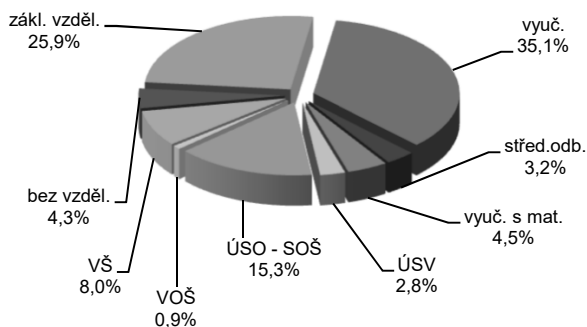

STRUKTURA VPM PODLE VZDĚLÁNÍ K 31. 12. 2019

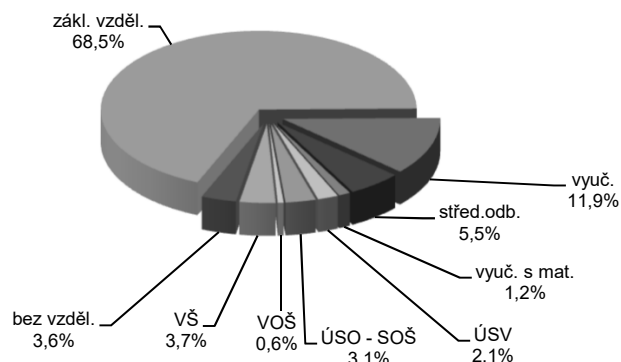

VÝVOJ V OBLASTI AKTIVNÍ POLITIKY ZAMĚSTNANOSTI V ROCE 2019

Měsíc	Veřejné prospěšné práce (VPP) ¹⁾				Společensky účelná pracovní místa (SÚPM), bez SVČ ^{1), 2)}				z toho ESF RIP "Záruky pro mladé"		SÚPM - Samostatná výděl. činnost (SVČ)		Zřízení pracovní místa (PM) pro osoby se zdravotním postižením (OZP), bez SVČ			
	vytvořená místa		umístění uchazeči		vytvořená místa		umístění uchazeči		umístění uchazeči		umístění uchazeči		vytvořená místa		umístění uchazeči	
	stav na konci sled.měs.	celkem od poč. roku	stav na konci sled.měs.	celkem od poč. roku	stav na konci sled.měs.	celkem od poč. roku	stav na konci sled.měs.	celkem od poč. roku	stav na konci sled.měs.	celkem od poč. roku	stav na konci sled.měs.	celkem od poč. roku	stav na konci sled.měs.	celkem od poč. roku	stav na konci sled.měs.	celkem od poč. roku
	1	6 405	1 370	5 522	1 412	4 764	645	4 521	663	1 263	99	1 238	15	1 645	1	1 209
2	5 713	1 713	4 861	1 682	4 230	838	4 006	852	1 109	146	1 193	34	1 603	2	1 168	37
3	5 863	3 244	3 911	2 085	3 814	1 159	3 527	1 100	1 065	213	1 074	46	1 529	3	1 097	80
4	7 008	5 551	4 962	4 150	3 460	1 525	3 199	1 466	960	283	970	53	1 463	5	1 051	104
5	7 711	6 935	6 021	5 980	3 396	1 922	3 107	1 816	884	363	858	63	1 392	14	988	122
6	8 626	8 281	6 903	7 367	3 269	2 234	2 996	2 124	788	411	758	72	1 318	17	928	140
7	8 860	9 078	7 498	8 640	3 098	2 520	2 841	2 395	672	459	677	79	1 251	24	875	162
8	9 277	9 766	7 731	9 260	3 115	2 778	2 847	2 623	656	503	621	94	1 215	33	866	195
9	9 887	10 710	8 324	10 409	3 155	3 145	2 872	2 950	641	547	531	128	1 177	51	836	212
10	9 898	11 243	8 520	11 323	3 214	3 482	2 918	3 268	620	588	484	170	1 199	103	837	247
11	9 463	11 444	8 150	11 718	3 128	3 761	2 862	3 544	579	633	456	233	1 214	176	811	282
12	6 738	11 585	5 434	11 886	3 049	4 079	2 767	3 817	516	667	452	300	1 184	203	843	360

Měsíc	Zřízení PM pro OZP - SVČ		Příspěvek na provoz PM pro OZP a OZP-SVČ		Překlenovací příspěvek		Zvolená rekvalifikace ¹⁾		Rekvalifikace ¹⁾		Příspěvek na dojížděku		Příspěvek na přestěhování		Mentor ³⁾	
	umístění uchazeči		zaměstnanci, OSVČ		osoby SVČ		uchazeči		uchazeči		uchazeči		uchazeči		zaměstnanci	
	stav na konci sled.měs.	celkem od poč. roku	stav na konci sled.měs.	celkem od poč. roku	stav na konci sled.měs.	celkem od poč. roku	stav na konci sled.měs.	celkem od poč. roku	stav na konci sled.měs.	celkem od poč. roku	stav na konci sled.měs.	celkem od poč. roku	stav na konci sled.měs.	celkem od poč. roku	stav na konci sled.měs.	celkem od poč. roku
	1	30	0	132	20	30	1	425	437	338	377	1 483	122	27	3	125
2	30	0	198	86	26	2	483	900	511	917	1 370	200	25	7	103	25
3	30	0	191	94	20	2	552	1 425	592	1 629	1 131	227	19	8	94	38
4	29	0	178	99	14	2	521	1 935	457	2 079	972	301	15	8	82	60
5	29	1	180	101	8	2	460	2 472	325	2 388	853	342	12	9	68	71
6	28	1	181	104	4	2	271	2 852	172	2 645	718	377	10	9	53	76
7	26	1	173	105	0	2	249	3 135	105	2 788	557	422	9	11	47	84
8	25	1	172	105	0	2	204	3 330	137	2 939	420	457	5	12	32	86
9	23	1	169	106	1	3	385	3 739	305	3 292	348	521	5	14	28	95
10	22	3	171	111	2	4	646	4 316	375	3 730	295	589	5	14	30	102
11	20	4	179	120	3	5	547	4 854	423	4 178	296	651	5	14	33	108
12	19	4	193	134	3	5	320	5 269	165	4 292	274	691	5	14	29	113

Pramen: MPSV

¹⁾ vč. ESF²⁾ vč. ESF - regionálního individuálního projektu (RIP) "Záruky pro mladé" a projektu "Práce na zkoušku"³⁾ Mentor je zaměstnanec, který v rámci odborné praxe pro mladé do 30 let realizované formou společensky účelných pracovních míst zaškoluje a zapracovává účastníka regionálního individuálního projektu "Záruky pro mladé" na pracovišti zaměstnavatele.

POČET OSOB PODPOŘENÝCH V RÁMCI APZ V ROCE 2019

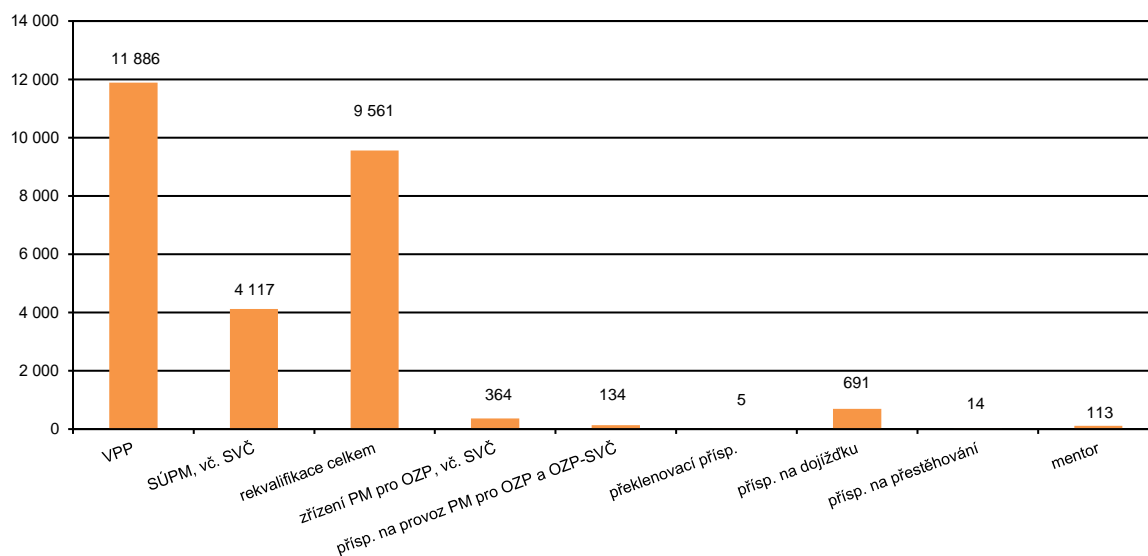

POČET EVIDOVANÝCH NEZAMĚŠTNANÝCH, VOLNÝCH PRACOVNÍCH MÍST A PODÍL NEZAMĚŠTNANÝCH OSOB*) KE KONCI SLEDOVANÉHO MĚSÍCE

	měrná jednotka	leden	únor	březen	duben	květen	červen	červenec	srpen	září	říjen	listopad	prosinec	
Rok 2017	uchazeči o zaměstnání	tis. osob	389,4	380,2	356,1	327,2	308,5	297,4	303,1	296,8	284,9	271,2	265,5	280,6
	podíl nezaměst.osob	%	5,3	5,1	4,8	4,4	4,1	4,0	4,1	4,0	3,8	3,6	3,5	3,8
	volná pracovní místa	tis. míst	135,5	143,1	150,9	159,1	174,0	183,5	188,1	199,3	206,1	209,9	213,8	216,6
Rok 2018	uchazeči o zaměstnání	tis. osob	289,2	280,9	263,6	242,8	229,6	223,8	231,6	230,5	224,3	215,6	215,0	231,5
	podíl nezaměst.osob	%	3,9	3,7	3,5	3,2	3,0	2,9	3,1	3,1	3,0	2,8	2,8	3,1
	volná pracovní místa	tis. míst	230,7	239,3	253,5	267,1	283,2	301,5	310,0	313,2	316,1	316,9	323,5	324,4
Rok 2019	uchazeči o zaměstnání	tis. osob	245,1	241,4	227,1	209,8	200,7	195,7	205,1	204,8	201,9	196,5	197,3	215,5
	podíl nezaměst.osob	%	3,3	3,2	3,0	2,7	2,6	2,6	2,7	2,7	2,7	2,6	2,6	2,9
	volná pracovní místa	tis. míst	331,5	333,1	339,3	339,9	346,6	342,5	346,6	350,6	345,4	337,5	338,7	341,0

*) podíl nezaměstnaných osob = počet dosažitelných uchazečů o zaměstnání ve věku 15 – 64 let k obyvatelstvu stejného věku

POČET UCHAZEČŮ O ZAMĚŠTNÁNÍ A VOLNÝCH PRACOVNÍCH MÍST

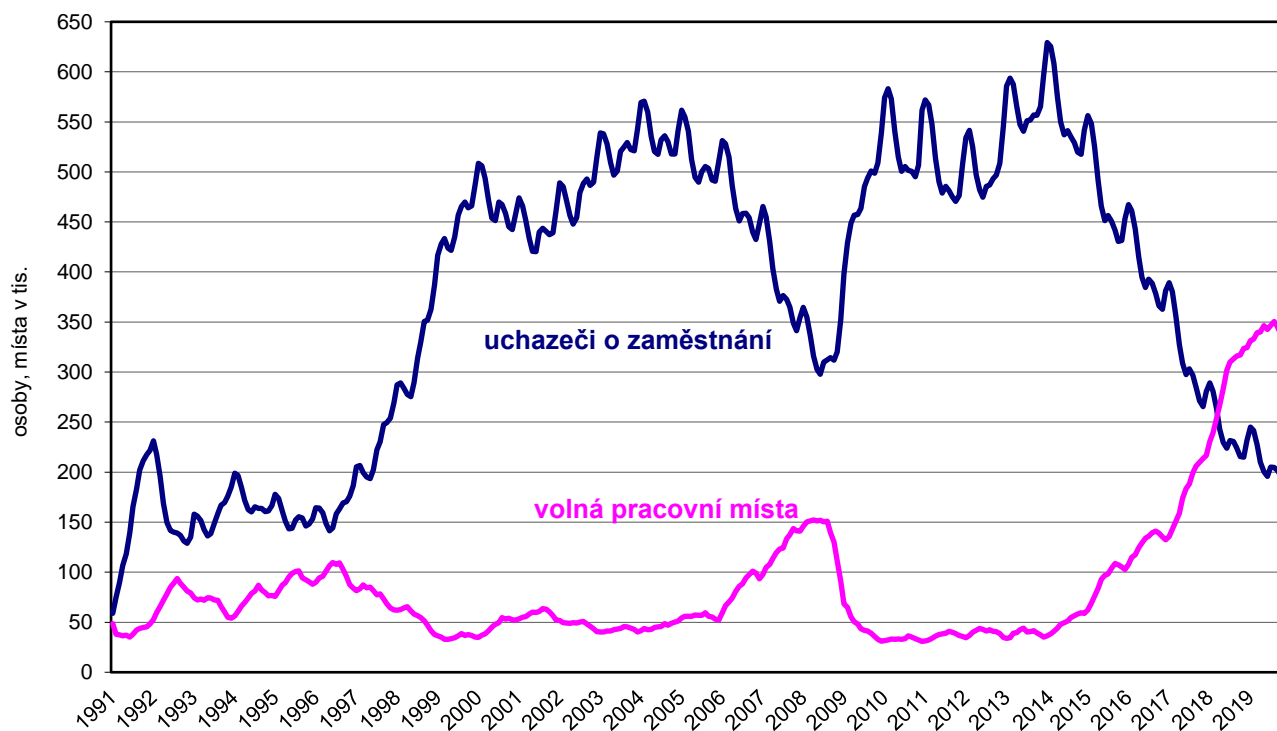

PODÍL NEZAMĚSTNANÝCH OSOB NA OBYVATELSTVU v okresech a krajích ČR k 31. 12. 2019

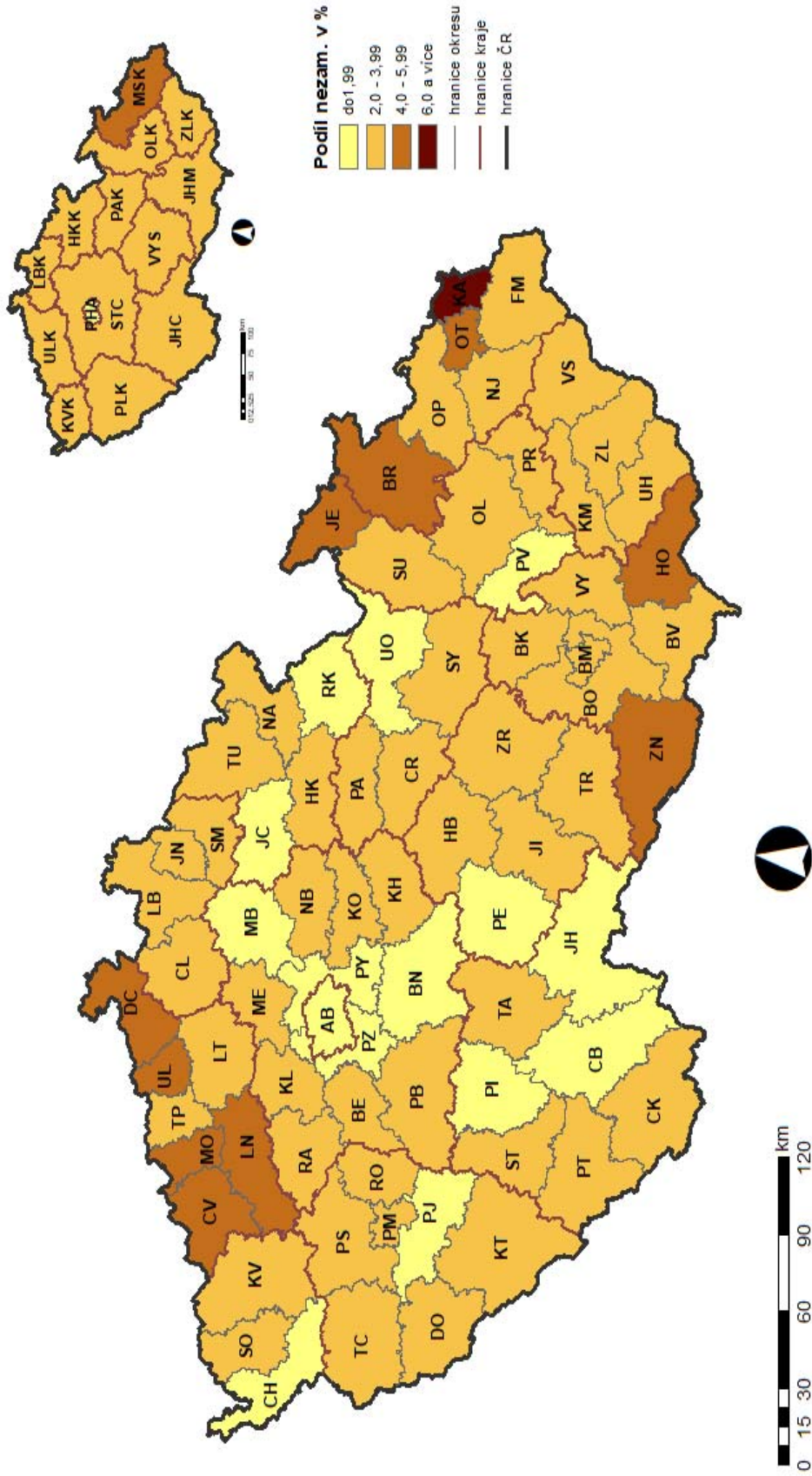

PRŮMĚRNÁ MĚSÍČNÍ VÝŠE PODPORY V NEZAMĚSTNANOSTI V LETECH 2018 A 2019

v Kč

Územní jednotka	2018					2019				
	31.3.	30.6.	30.9.	31.12.	průměr	31.3.	30.6.	30.9.	31.12.	průměr
Hlavní město Praha	8 854	9 228	9 476	9 489	9 168	9 706	10 073	10 353	10 357	10 035
Benešov	6 825	7 453	7 819	7 640	7 357	7 636	8 329	8 493	8 214	8 124
Beroun	7 398	7 722	8 120	8 084	7 821	7 948	8 161	8 494	8 432	8 253
Kladno	7 244	7 584	7 995	7 777	7 563	7 884	8 189	8 222	8 355	8 129
Kolín	6 776	7 356	7 567	7 387	7 236	7 468	8 006	8 306	8 008	7 902
Kutná Hora	6 328	7 196	7 327	6 839	6 807	6 686	7 723	8 216	7 467	7 446
Mělník	7 258	7 663	7 926	7 836	7 615	7 967	8 660	8 785	8 477	8 362
Mladá Boleslav	8 664	9 192	9 293	9 112	9 005	8 892	9 785	9 958	9 963	9 566
Nymburk	6 916	7 513	7 776	7 717	7 384	7 608	8 170	8 672	8 210	8 100
Praha-východ	8 801	9 187	9 404	9 585	9 104	9 808	10 188	10 347	10 094	9 981
Praha-západ	8 485	9 006	9 404	9 369	8 984	9 575	9 870	10 349	9 800	9 900
Příbram	6 706	7 158	7 305	7 648	7 201	7 288	8 009	8 285	8 398	7 859
Rakovník	6 521	6 937	7 243	7 160	6 961	7 354	7 571	8 037	8 023	7 613
Středočeský kraj	7 294	7 841	8 136	7 975	7 747	7 951	8 567	8 843	8 602	8 419
České Budějovice	7 384	7 518	7 828	7 711	7 591	7 641	8 256	8 599	8 372	8 179
Český Krumlov	7 546	7 335	7 658	7 394	7 607	7 685	8 059	8 306	8 653	8 224
Jindřichův Hradec	6 723	7 054	7 424	7 600	7 065	7 273	7 937	7 890	8 062	7 788
Písek	6 536	7 059	7 520	7 398	7 003	7 329	7 390	8 176	7 867	7 607
Prachatice	6 500	7 060	7 072	6 979	6 864	7 084	7 920	8 044	7 945	7 626
Strakonice	6 647	6 926	7 260	7 165	6 981	7 020	7 505	7 803	7 956	7 540
Tábor	6 670	6 946	7 110	7 119	6 989	7 192	7 504	7 960	8 005	7 548
Jihočeský kraj	6 936	7 192	7 475	7 390	7 226	7 359	7 839	8 182	8 162	7 835
Domažlice	6 749	7 169	7 811	7 819	7 366	8 251	8 065	8 430	8 220	8 277
Klatovy	6 951	7 148	7 496	7 646	7 236	7 110	7 812	7 869	8 074	7 728
Plzeň-město	7 594	7 995	8 192	7 965	7 918	8 192	8 664	8 688	8 872	8 503
Plzeň-jih	7 281	7 519	7 542	7 553	7 503	7 615	8 247	8 279	8 491	8 124
Plzeň-sever	7 315	7 651	8 044	7 858	7 655	7 699	8 094	8 215	8 220	8 058
Rokycany	7 201	7 285	7 803	7 389	7 379	7 713	8 042	8 188	8 022	7 885
Tachov	8 162	8 766	8 642	7 929	8 403	8 510	8 969	9 097	8 681	8 766
Plzeňský kraj	7 367	7 728	8 001	7 787	7 690	7 883	8 366	8 464	8 471	8 246
Cheb	8 136	8 159	8 381	8 278	8 151	8 424	8 040	8 182	8 558	8 307
Karlovy Vary	6 969	7 265	7 460	7 499	7 221	7 303	7 558	7 815	7 790	7 611
Sokolov	7 178	7 229	7 478	7 336	7 264	7 397	7 321	7 526	8 087	7 522
Karlovarský kraj	7 318	7 448	7 688	7 615	7 459	7 620	7 587	7 791	8 096	7 745
Děčín	6 345	6 301	6 670	6 761	6 538	6 703	6 864	7 211	7 339	7 013
Chomutov	7 039	7 063	7 097	7 055	7 070	7 114	7 487	7 443	7 864	7 385
Litoměřice	6 520	7 100	7 317	6 929	6 868	7 040	7 761	7 844	7 501	7 449
Louny	6 731	6 838	7 021	7 210	6 981	7 084	7 614	7 711	7 850	7 454
Most	6 586	6 844	7 021	6 834	6 797	7 035	7 165	7 101	7 171	7 055
Teplice	6 617	6 883	7 092	7 088	6 851	7 033	7 052	7 435	7 470	7 219
Ústí nad Labem	6 637	6 672	6 911	6 783	6 740	7 010	7 120	7 377	7 392	7 195
Ústecký kraj	6 626	6 811	7 008	6 948	6 828	6 995	7 275	7 428	7 516	7 247
Česká Lípa	6 548	6 966	7 435	7 258	7 017	7 244	7 800	8 131	7 656	7 607
Jablonec nad Nisou	6 508	7 023	7 236	7 301	6 965	7 035	7 745	8 024	7 842	7 657
Liberec	6 747	7 268	7 587	7 479	7 246	7 277	7 784	8 327	8 079	7 788
Semily	6 405	7 076	7 473	7 215	6 977	6 806	7 704	7 811	7 546	7 447
Liberecký kraj	6 592	7 123	7 465	7 345	7 093	7 134	7 766	8 135	7 838	7 662

PRŮMĚRNÁ MĚSÍČNÍ VÝŠE PODPORY V NEZAMĚSTNANOSTI V LETECH 2018 A 2019

v Kč

Územní jednotka	Rok 2018					Rok 2019				
	31.3.	30.6.	30.9.	31.12.	průměr	31.3.	30.6.	30.9.	31.12.	průměr
Hradec Králové	6 848	7 310	7 646	7 742	7 297	7 650	8 081	8 200	8 324	7 987
Jičín	6 373	6 885	7 349	7 039	6 856	7 324	7 883	8 397	7 919	7 781
Náchod	6 576	7 051	7 213	7 075	6 904	6 885	7 465	7 833	7 571	7 306
Rychnov nad Kněžnou	6 911	7 189	7 430	7 435	7 163	7 167	7 908	8 337	8 141	7 789
Trutnov	6 438	7 075	7 078	6 943	6 862	7 078	7 443	7 664	7 643	7 432
Královéhradecký kraj	6 634	7 132	7 367	7 284	7 039	7 241	7 752	8 034	7 903	7 653
Chrudim	5 973	6 698	7 044	6 888	6 621	6 807	7 296	7 345	7 255	7 124
Pardubice	7 047	7 550	7 727	7 608	7 369	7 588	8 174	8 354	8 141	7 959
Svitavy	6 351	6 724	7 373	7 209	6 829	6 773	7 664	7 666	7 591	7 352
Ústí nad Orlicí	6 736	7 182	7 423	7 449	7 076	7 451	8 136	8 198	7 902	7 883
Pardubický kraj	6 544	7 107	7 445	7 297	7 005	7 147	7 875	7 967	7 744	7 607
Havlíčkův Brod	6 428	6 888	7 098	7 413	6 868	7 205	7 619	7 954	7 929	7 609
Jihlava	6 985	7 398	7 832	8 076	7 431	7 697	7 922	8 158	8 330	8 037
Pelhřimov	6 506	7 400	7 408	7 407	7 079	7 339	7 597	8 178	8 372	7 792
Třebíč	6 469	6 714	6 931	7 059	6 732	7 034	7 377	7 472	7 705	7 327
Žďár nad Sázavou	6 676	7 175	7 355	7 272	7 081	7 131	7 668	7 922	7 669	7 577
Kraj Vysočina	6 636	7 096	7 339	7 439	7 041	7 256	7 642	7 907	7 941	7 647
Blansko	6 529	7 105	7 028	6 865	6 866	7 164	7 788	7 997	7 842	7 628
Brno-město	7 509	7 789	8 049	7 852	7 766	7 976	8 399	8 761	8 689	8 346
Brno-venkov	6 853	7 313	7 595	7 686	7 314	7 594	8 179	8 269	8 305	8 029
Břeclav	6 595	7 296	7 510	7 290	7 132	7 166	7 664	8 073	7 938	7 679
Hodonín	5 941	6 618	6 790	6 659	6 480	6 607	7 176	7 560	7 271	7 114
Vyškov	6 815	7 256	7 601	7 256	7 150	7 321	7 691	8 128	8 326	7 756
Znojmo	7 276	7 293	7 532	7 721	7 532	7 461	7 941	8 243	8 605	8 088
Jihomoravský kraj	6 864	7 326	7 551	7 434	7 269	7 402	7 953	8 271	8 196	7 897
Jeseník	6 327	6 616	6 837	6 659	6 582	6 474	6 817	6 926	7 117	6 807
Olomouc	6 708	7 006	7 499	7 373	7 063	7 381	7 779	8 222	7 937	7 791
Prostějov	6 274	6 703	6 554	6 900	6 472	6 875	7 027	7 260	7 299	7 051
Přerov	6 622	6 782	6 954	7 150	6 827	7 088	7 239	7 659	7 679	7 382
Šumperk	6 429	6 995	7 300	7 032	6 843	6 953	7 906	7 775	7 495	7 424
Olomoucký kraj	6 528	6 881	7 166	7 106	6 843	7 048	7 526	7 795	7 627	7 439
Kroměříž	6 395	6 885	6 987	6 772	6 726	6 941	7 323	7 944	7 694	7 361
Uherské Hradiště	6 693	7 135	7 424	7 266	7 026	7 238	7 654	7 942	7 858	7 584
Vsetín	6 171	6 728	7 014	6 873	6 646	6 864	7 274	7 672	7 515	7 282
Zlín	6 929	7 159	7 408	7 233	7 149	7 531	8 099	8 355	8 007	7 932
Zlínský kraj	6 547	6 975	7 217	7 042	6 894	7 146	7 614	7 996	7 771	7 556
Bruntál	6 583	6 466	6 470	7 000	6 549	6 854	6 818	7 079	7 524	7 011
Frydek-Místek	6 558	7 048	7 290	6 970	6 970	7 001	7 421	7 825	7 549	7 360
Karviná	6 606	6 754	6 901	6 906	6 781	7 015	7 278	7 402	7 495	7 224
Nový Jičín	6 553	6 930	7 188	7 126	6 905	7 061	7 692	7 823	7 731	7 478
Opava	6 445	6 838	7 004	6 695	6 730	7 059	7 271	7 444	7 350	7 214
Ostrava-město	6 728	7 052	7 040	7 012	6 898	7 038	7 289	7 354	7 276	7 225
Moravskoslezský kraj	6 597	6 891	7 012	6 953	6 830	7 013	7 310	7 478	7 462	7 254
Celkem ČR	6 945	7 382	7 637	7 508	7 316	7 508	8 011	8 277	8 151	7 922

Pramen: MPSV

4. DŮCHODY

- 4.1 Počet nově přiznaných důchodů podle druhu důchodu, pohlaví a podle krácení pro souběh v roce 2019
- 4.2 Průměrná výše nově přiznaných důchodů podle druhu důchodu, pohlaví a podle krácení pro souběh v roce 2019
- 4.3 Struktura nově přiznaných důchodů v roce 2019
- 4.4 Vývoj počtu a průměrné měsíční výše nově přiznaných důchodů v letech 2017 – 2019
- 4.5 Důchody vyplácené za prosinec 2019
- 4.6 Počet důchodců v prosinci 2019 podle druhu důchodu, pohlaví a krajů
- 4.7 Průměrná výše sólo důchodů v prosinci 2019 podle druhu důchodu, pohlaví a krajů
- 4.8 Počet důchodců a průměrná výše jejich důchodů u důchodů vyplácených za prosinec v letech 2013 – 2019
- 4.9 Vývoj počtu starobních důchodců a průměrné výše starobních důchodů v prosinci let 2013 – 2019

Poznámky:

V této kapitole jsou mezi poměrné starobní důchody důsledně zařazovány i starobní důchody podle § 29 písm. b) zákona č. 155/1995 Sb., o důchodovém pojištění, neboť podmínkami nároku (krátká doba pojištění) těmto důchodům odpovídají.

POČET NOVĚ PŘIZNANÝCH DŮCHODŮ PODLE DRUHU DŮCHODU, POHLAVÍ A PODLE KRÁČENÍ PRO SOUBĚH V ROCE 2019

Druh důchodu	Muži			Ženy			Celkem		
	celkem	nekrácené	krácené	celkem	nekrácené	krácené	celkem	nekrácené	krácené
	Starobní z toho	50 495	50 485	10	46 191	46 037	154	96 686	96 522
k věkové hranici odložený odchod	30 623	30 621	2	30 045	29 996	49	60 668	60 617	51
po invalidním předčasné	418	417	1	363	362	1	781	779	2
po věkové hranici celkem	3 383	3 378	5	3 987	3 894	93	7 370	7 272	98
předčasné	34 424	34 416	8	34 395	34 252	143	68 819	68 668	151
Poměrné starobní	16 071	16 069	2	11 796	11 785	11	27 867	27 854	13
	355	355		128	121	7	483	476	7
Starobní + poměrné starobní	50 850	50 840	10	46 319	46 158	161	97 169	96 998	171
Invalidní třetího stupně z toho	4 298	4 298		3 685	3 680	5	7 983	7 978	5
z mládí	211	211		136	136		747	347	
ostatní	4 087	4 087		3 549	3 544	5	7 636	7 631	5
Invalidní druhého stupně	2 338	2 338		1 909	1 899	10	4 247	4 237	10
Invalidní prvního stupně	6 860	6 841	19	8 623	8 557	66	15 483	15 398	85
Invalidní celkem	13 496	13 477	19	14 217	14 136	81	27 713	27 613	100
Vdovské a vdovecké	9 042	1 140	7 902	26 918	5 516	21 402	35 960	6 656	29 304
Sírotčí	2 056	2 056		2 133	2 129	4	4 189	4 185	4
Celkem	75 444	67 513	7 931	89 587	67 939	21 648	165 301	135 452	29 579

Pramen: ČSSZ

Pozn.:

Nejsou zahrnuty důchody vyplácené do ciziny.

Krácení důchodů se rozumí důchody krácené na polovinu pro souběh s jiným důchodem (§ 59 zák. č. 155/1995 Sb.).

Předčasné dočasné = až o 2 roky před věkovou hranicí přiznané starobní důchody podle § 30 zák. č. 155/1995 Sb.

Předčasné trvalé = až o 3 roky před věkovou hranicí přiznané starobní důchody podle § 31 zák. č. 155/1995 Sb.

Odložený odchod = starobní důchody zvýšené za další činnost po dosažení věkové hranice bez pobírání důchodu.

Poměrné starobní = starobní důchody přiznané podle § 26 zák. č. 100/1988 Sb. a podle § 29 písm. b) zák. č. 155/1995 Sb. (krátká doba pojištění).

Invalidní z mládí = invalidní důchody podle § 42 zák. č. 155/1995 Sb.

Zahrnuty důchody, jejichž datum přiznání spadá do uvedeného období.

PRŮMĚRNÁ VÝŠE NOVĚ PŘÍZNANÝCH DŮCHODŮ PODLE DRUHU DŮCHODU, POHLAVÍ A PODLE KRÁCENÍ PRO SOUBĚH V ROCE 2019

Důchody	Muži			Ženy			Celkem		
	celkem	nekrácené	krácené	celkem	nekrácené	krácené	celkem	nekrácené	krácené
Starobní	16 123	16 126	4 534	14 044	14 081	2 877	15 130	15 150	2 978
z toho	17 170	17 171	2 890	14 858	14 876	3 939	16 025	16 035	3 989
k věkové hranici odložený odchod	22 630	22 616	28 676	18 558	18 588	7 927	20 738	20 744	18 302
po invalidním	12 467	12 483	1 518	11 510	11 729	2 343	11 949	12 079	2 300
po věkové hranici celkem	16 774	16 777	5 256	14 509	14 557	2 929	15 642	15 670	3 052
předčasné	14 730	14 732	1 646	12 687	12 696	2 206	13 865	13 870	2 120
Poměrné starobní	5 704	5 704		4 336	4 524	1 079	5 341	5 404	1 079
Starobní + poměrné starobní	16 051	16 053	4 534	14 017	14 056	2 799	15 081	15 103	2 900
Invalidní třetího stupně	14 865	14 865		13 652	13 669	1 132	14 305	14 313	1 132
z toho z mládí	11 981	11 981		11 963	11 963		11 974	11 974	
ostatní	15 013	15 013		13 717	13 735	1 132	14 411	14 420	1 132
Invalidní druhého stupně	9 034	9 034		8 426	8 456	2 579	8 760	8 775	2 579
Invalidní prvního stupně	7 136	7 151	2 016	6 654	6 692	1 667	6 868	6 896	1 745
Invalidní celkem	9 926	9 937	2 016	8 706	8 746	1 747	9 300	9 327	1 798
Vdovské a vdovecké	2 889	8 281	2 111	4 157	9 472	2 787	3 838	9 268	2 605
Sírotčí	7 426	7 426		7 398	7 410	1 123	7 412	7 418	1 123
Celkem	13 142	14 438	2 114	10 054	12 371	2 783	11 466	13 401	2 604

Pramen: ČSSZ

Pozn.:

Nejsou zahrnuty důchody vyplácené do ciziny.

Krácenými důchody se rozumí důchody krácené na polovinu pro souběh s jiným důchodem (§ 59 zák. č. 155/1995 Sb.).

Předčasné dočasné = až o 2 roky před věkovou hranicí přiznané starobní důchody podle § 30 zák. č. 155/1995 Sb.

Předčasné trvalé = až o 3 roky před věkovou hranicí přiznané starobní důchody podle § 31 zák. č. 155/1995 Sb.

Odložený odchod = starobní důchody zvýšené za další činnost po dosažení věkové hranice bez pobírání důchodu.

Poměrné starobní = starobní důchody přiznané podle § 26 zák. č. 100/1988 Sb. a podle § 29 písm. b) zák. č. 155/1995 Sb (krátká doba pojištění).

Invalidní z mládí = invalidní důchody podle § 42 zák. č. 155/1995 Sb.

Zahrnuty důchody, jejichž datum přiznání spadá do uvedeného období.

STRUKTURA NOVĚ PŘIZNANÝCH DŮCHODŮ V ROCE 2019

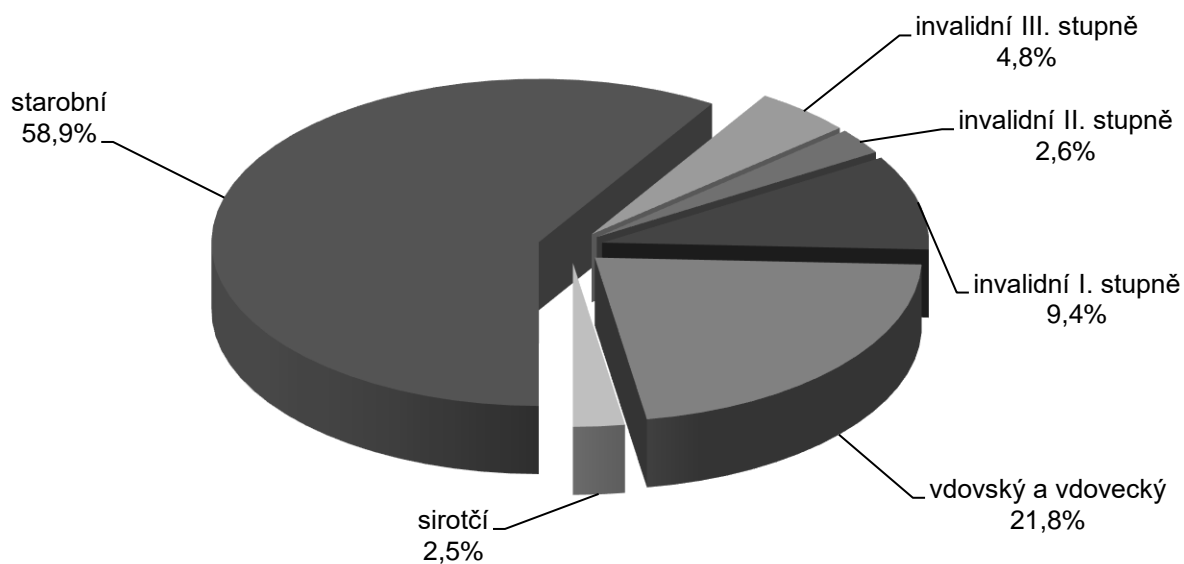

STRUKTURA NOVĚ PŘIZNANÝCH STAROBNÍCH DŮCHODŮ V ROCE 2019

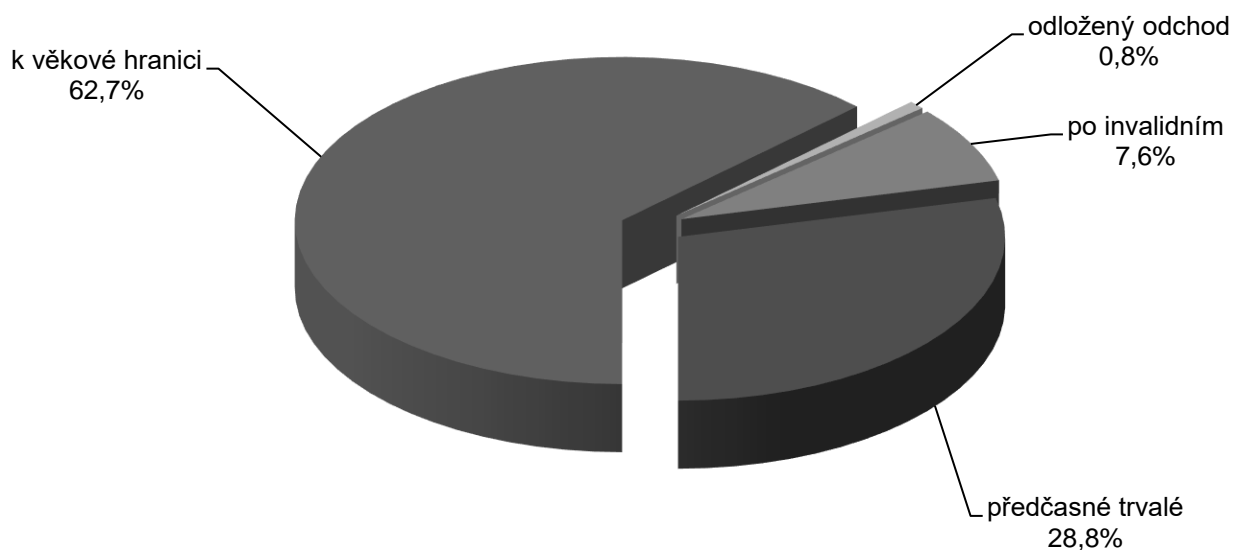

VÝVOJ POČTU A PRŮMĚRNÉ MĚSÍČNÍ VÝŠE NOVĚ PŘIZNANÝCH DŮCHODŮ V LETECH 2017 - 2019

Důchody	Počet důchodů přiznaných v roce			Průměrná výše (v Kč) důchodů přiznaných v roce		
	2017	2018	2019	2017	2018	2019
celkem						
Starobní	91 212	88 937	96 686	12 828	13 692	15 150
z toho k věkové hranici	55 386	56 077	60 668	13 574	14 407	16 035
odložený odchod	807	700	781	17 856	19 449	20 744
po invalidním	8 170	7 458	7 370	11 237	11 493	12 079
po věkové hranici celkem	64 363	64 235	68 819	13 334	14 127	15 670
předčasné	26 849	24 702	27 867	11 618	12 336	13 870
Poměrné starobní	257	322	483	3 942	4 496	5 404
Starobní + poměrné starobní	91 469	89 259	97 169	12 804	13 597	15 103
Invalidní třetího stupně	9 019	8 046	7 983	12 091	12 788	14 313
z toho z mládí	446	344	347	10 034	10 696	11 974
ostatní	8 573	7 702	7 636	12 198	12 862	14 420
Invalidní druhého stupně	4 657	4 371	4 247	7 365	7 756	8 775
Invalidní prvního stupně	15 973	15 432	15 483	5 700	6 050	6 896
Vdovské a vdovecké	36 738	37 227	35 960	7 925	8 370	9 268
Sirotčí	4 136	4 554	4 189	6 310	6 512	7 418
Celkem	161 992	158 889	165 031	11 248	11 910	13 401
muži						
Starobní	49 427	47 495	50 495	13 737	14 590	16 126
z toho k věkové hranici	30 294	29 713	30 623	14 571	15 485	17 171
odložený odchod	371	339	418	19 861	21 812	22 616
po invalidním	4 022	3 666	3 383	11 863	11 940	12 483
po věkové hranici celkem	34 687	33 718	34 424	14 314	15 164	16 777
předčasné	14 740	13 777	16 071	12 380	13 185	14 732
Poměrné starobní	157	221	355	4 251	4 723	5 704
Starobní + poměrné starobní	49 584	47 716	50 850	13 707	14 544	16 053
Invalidní třetího stupně	4 996	4 432	4 298	12 485	13 258	14 865
z toho z mládí	279	204	211	10 039	10 697	11 981
ostatní	4 717	4 228	4 087	12 629	13 382	15 013
Invalidní druhého stupně	2 618	2 427	2 338	7 636	7 995	9 034
Invalidní prvního stupně	7 162	6 802	6 860	5 935	6 285	7 151
Vdovské a vdovecké	9 180	9 168	9 042	7 049	7 475	8 281
Sirotčí	2 053	2 272	2 056	6 318	6 481	7 426
Celkem	75 593	72 817	75 444	12 213	12 931	14 438
ženy						
Starobní	41 785	41 442	46 191	11 748	12 523	14 081
z toho k věkové hranici	25 092	26 364	30 045	12 367	13 189	14 876
odložený odchod	436	361	363	16 123	17 213	18 588
po invalidním	4 148	3 792	3 987	10 617	11 051	11 729
po věkové hranici celkem	29 676	30 517	34 395	12 181	12 976	14 557
předčasné	12 109	10 925	11 796	10 689	11 264	12 696
Poměrné starobní	100	161	128	3 412	3 931	4 524
Starobní + poměrné starobní	41 885	51 543	46 319	11 729	12 505	14 056
Invalidní třetího stupně	4 023	3 614	3 685	11 601	12 211	13 669
z toho z mládí	167	140	136	10 025	10 721	11 963
ostatní	3 856	3 474	3 549	11 669	12 271	13 735
Invalidní druhého stupně	2 039	1 944	1 909	7 014	7 454	8 456
Invalidní prvního stupně	8 811	8 630	8 623	5 507	5 863	6 692
Vdovské a vdovecké	27 558	28 059	26 918	8 121	8 558	9 472
Sirotčí	2 083	2 282	2 133	6 302	6 544	7 410
Celkem	86 399	86 072	89 587	10 232	10 868	12 371

Pramen: ČSSZ

Pozn.:

Nejsou zahrnuty důchody vyplácené do ciziny.

Uvedena průměrná výše nekrácených důchodů.

DŮCHODY VYPLÁCENÉ ZA PROSINEC 2019

	Starobní				Poměrný starobní	Invalidní pro invaliditu stupně			Vdovský a vdovecký	Sirotičí	Celkem		
	celkem		krácený			III.	II.	I.					
	k věk. hr.	po inval.	trvale	dočasně									
počet důchodců													
sólo	muži	861 758	566 559	38 514	256 048	637	2 179	91 399	37 524	78 588	5 122	18 419	1 094 989
	ženy	951 288	627 134	37 169	286 353	632	2 181	77 224	39 946	90 054	20 981	19 208	1 197 882
	celkem	1 813 046	1 193 693	75 683	542 401	1 269	4 360	168 623	74 470	168 642	26 103	37 627	2 292 871
s V	muži	92 132	68 093	4 934	19 010	95	92	861	158	301	x	-	93 544
	ženy	501 865	395 671	26 333	79 391	470	3 319	3 380	650	1 398	x	-	511 112
	celkem	593 997	463 764	31 267	98 401	565	3 411	4 741	808	1 699	x	-	604 656
celkem	muži	953 890	634 652	43 448	275 058	732	2 271	92 260	37 682	78 889	5 122	18 419	1 188 533
	ženy	1 453 153	1 022 805	63 502	365 744	1 102	5 500	81 104	37 596	91 452	20 981	19 208	1 708 994
	celkem	2 407 043	1 657 457	106 950	640 802	1 834	7 771	173 364	75 278	170 341	26 103	37 627	2 897 527
průměrná výše důchodu (v Kč)													
sólo	muži	14 807	15 592	13 544	13 263	12 396	5 378	12 226	8 214	7 147	7 898	7 053	13 634
	ženy	12 292	12 972	11 545	10 908	9 373	5 111	11 526	7 628	6 592	8 866	7 062	11 514
	celkem	13 487	14 216	12 562	12 020	10 890	5 244	11 905	7 923	6 851	8 676	7 058	12 526
s V	muži	16 543	17 028	15 893	14 986	14 504	7 790	15 734	10 947	9 968	x	-	16 496
	ženy	14 503	14 795	13 870	13 272	12 247	11 078	14 440	10 947	10 364	x	-	14 464
	celkem	14 820	15 123	14 189	13 603	12 626	10 990	14 675	10 947	10 294	x	-	14 778
celkem	muži	14 974	15 746	13 811	13 382	12 670	5 476	12 259	8 225	7 158	7 898	7 053	13 859
	ženy	13 056	13 677	12 509	11 421	10 599	8 712	11 665	7 685	6 650	8 866	7 062	12 396
	celkem	13 816	14 470	13 038	12 263	11 425	7 766	11 981	7 955	6 885	8 676	7 058	12 996
průměrný věk důchodců													
sólo	muži	71	72	72	69	76	75	49	51	50	54	15	66
	ženy	70	71	72	68	73	78	49	50	50	56	16	65
	celkem	71	72	72	68	75	77	49	50	50	56	16	66
s V	muži	78	79	78	73	78	80	60	59	58	x	-	78
	ženy	78	79	78	71	75	86	59	57	56	x	-	78
	celkem	78	79	78	71	76	86	59	58	56	x	-	78
celkem	muži	72	73	73	69	76	75	49	51	50	54	15	67
	ženy	73	74	74	69	74	83	49	50	50	56	16	69
	celkem	73	74	74	69	75	81	49	50	50	56	16	68

Pramen: ČSSZ

Pozn.:

Nejsou zahrnuti důchody vyplácené do ciziny.

poměrný starobní = starobní důchod za dobu pojištění kratší než 25 let,

nekrácený = starobní důchod po dosažení důchodového věku,

trvale krácený = předčasný starobní důchod podle § 31 zákona o důchodovém pojištění,

dočasně krácený = předčasný starobní důchod podle § 30 zákona o důchodovém pojištění,

sólo = důchod vyplácen samostatně (bez současně vypláceného pozůstalostního důchodu),

s V = důchod je vyplácen spolu s pozůstalostním důchodem (uveden úhrn výše obou důchodů).

POČET DŮCHODCŮ V PROSINCI 2019 PODLE DRUHU DŮCHODU, POHLAVÍ A KRAJŮ

Územní jednotka	Pohlaví	Starobní					Poměrný starobní	Invalidní			Vdovský a vdovecký	Sirotčí	Celkem
		celkem	nekrácený		krácený			pro invaliditu stupně					
			k věk. hr.	po inval.	trvale	dočasně		III.	II.	I.			
Hlavní město Praha	muži	100 491	82 012	3 518	14 919	42	716	7 164	2 812	4 357	515	1 739	117 794
	ženy	162 499	135 240	5 981	21 217	61	967	7 094	3 223	6 010	2 059	1 827	183 679
	celkem	262 990	217 252	9 499	36 136	103	1 683	14 258	6 035	10 367	2 574	3 566	301 473
Středočeský kraj	muži	116 323	81 918	5 609	28 705	91	264	9 964	4 097	8 788	679	2 354	142 469
	ženy	172 010	126 336	8 188	37 336	150	599	9 109	4 129	10 562	2 611	2 391	201 411
	celkem	288 333	208 254	13 797	66 041	241	863	19 073	8 226	19 350	3 290	4 745	343 880
Jihočeský kraj	muži	60 236	38 717	2 599	18 900	20	103	5 034	2 188	5 453	328	1 171	74 513
	ženy	90 140	62 021	3 873	24 208	38	170	4 503	2 225	6 330	1 127	1 237	105 732
	celkem	150 376	100 738	6 472	43 108	58	273	9 537	4 413	11 783	1 455	2 408	180 245
Plzeňský kraj	muži	53 875	34 690	2 391	16 759	35	117	5 764	2 547	4 003	266	933	67 505
	ženy	79 928	54 003	3 539	22 307	79	271	5 477	2 590	5 108	968	927	95 269
	celkem	133 803	88 693	5 930	39 066	114	388	11 241	5 137	9 111	1 234	1 860	162 774
Karlovarský kraj	muži	26 667	17 371	1 151	8 124	21	112	2 483	989	1 751	156	561	32 719
	ženy	40 456	27 694	1 431	11 306	25	145	2 247	986	2 207	596	515	47 152
	celkem	67 123	45 065	2 582	19 430	46	257	4 730	1 975	3 958	752	1 076	79 871
Ústecký kraj	muži	72 182	46 694	3 776	21 642	70	177	8 563	3 597	8 284	394	1 623	94 820
	ženy	109 512	73 899	4 874	30 638	101	335	7 396	3 977	9 711	1 767	1 704	134 402
	celkem	181 694	120 593	8 650	52 280	171	512	15 959	7 574	17 995	2 161	3 327	229 222
Liberecký kraj	muži	40 783	27 485	1 911	11 362	25	79	4 092	1 668	3 287	213	800	50 922
	ženy	61 163	43 285	2 836	14 979	63	89	3 795	1 748	4 238	780	808	72 621
	celkem	101 946	70 770	4 747	26 341	88	168	7 887	3 416	7 525	993	1 608	123 543
Královéhradecký kraj	muži	53 851	34 768	2 630	16 414	39	74	5 301	2 018	3 870	268	997	66 379
	ženy	81 519	56 408	3 819	21 239	53	115	4 860	1 977	4 519	947	948	94 885
	celkem	135 370	91 176	6 449	37 653	92	189	10 161	3 995	8 389	1 215	1 945	161 264
Pardubický kraj	muži	49 009	29 730	2 191	17 056	32	46	4 946	2 006	4 026	265	933	61 231
	ženy	72 948	48 190	3 031	21 665	62	95	4 441	2 051	5 059	950	920	86 464
	celkem	121 957	77 920	5 222	38 721	94	141	9 387	4 057	9 085	1 215	1 853	147 695
Kraj Vysočina	muži	50 038	29 166	2 325	18 509	38	53	5 102	2 067	4 061	260	837	62 418
	ženy	73 425	47 002	3 237	23 151	35	125	3 916	1 931	4 766	887	834	85 884
	celkem	123 463	76 168	5 562	41 660	73	178	9 018	3 998	8 827	1 147	1 671	148 302
Jihomoravský kraj	muži	104 474	70 056	4 478	29 841	99	205	10 662	5 133	11 357	515	1 843	134 189
	ženy	163 664	118 842	7 115	37 560	147	578	9 274	5 098	12 964	2 158	2 026	195 762
	celkem	268 138	188 898	11 593	67 401	246	783	19 936	10 231	24 321	2 673	3 869	329 951
Olomoucký kraj	muži	58 429	36 187	2 174	20 024	44	84	5 455	1 978	4 625	351	1 112	72 034
	ženy	91 437	62 318	3 571	25 465	83	218	4 378	1 809	5 064	1 250	1 294	105 450
	celkem	149 866	98 505	5 745	45 489	127	302	9 833	3 787	9 689	1 601	2 406	177 484
Zlínský kraj	muži	54 349	35 089	2 512	16 701	47	72	6 206	2 153	4 914	324	1 077	69 095
	ženy	85 848	59 308	3 749	22 728	63	221	5 073	1 880	5 165	1 157	1 130	100 474
	celkem	140 197	94 397	6 261	39 429	110	293	11 279	4 033	10 079	1 481	2 207	169 569
Moravskoslezský kraj	muži	113 183	70 769	6 183	36 102	129	169	11 524	4 429	10 113	588	2 439	142 445
	ženy	168 604	108 259	8 258	51 945	142	1 572	9 541	3 972	9 749	3 724	2 647	199 809
	celkem	281 787	179 028	14 441	88 047	271	1 741	21 065	8 401	19 862	4 312	5 086	342 254
Celkem ČR	muži	953 890	634 652	43 448	275 058	732	2 271	92 260	37 682	78 889	5 122	18 419	1 188 533
	ženy	1 453 153	1 022 805	63 502	365 744	1 102	5 500	81 104	37 596	91 452	20 981	19 208	1 708 994
	celkem	2 407 043	1 657 457	106 950	640 802	1 834	7 771	173 364	75 278	170 341	26 103	37 627	2 897 527

Pramen: ČSSZ

Pozn.:

Nejsou zahrnuty důchody vyplácené do ciziny. Souběžové důchody jsou zatříděny podle druhu přímého důchodu. U pozůstalostních důchodů je uváděn pouze počet samostatně vyplácených důchodů.

poměrný starobní = starobní důchod za dobu pojištění kratší než 25 let,

nekrácený = starobní důchod po dosažení důchodového věku,

trvale krácený = předčasný starobní důchod podle § 31 zákona o důchodovém pojištění,

dočasně krácený = předčasný starobní důchod podle § 30 zákona o důchodovém pojištění.

PRŮMĚRNÁ VÝŠE SÓLO DŮCHODŮ V PROSINCI 2019 PODLE DRUHU DŮCHODU, POHLAVÍ A KRAJŮ

v Kč

Územní jednotka	Pohlaví	Starobní					Poměrný starobní	Invalidní pro invaliditu stupně			Vdovský a vdovecký	Siroťčí	Celkem
		celkem	nekrácený		krácený			III.	II.	I.			
			k věk. hr.	po inval.	trvale	dočasně							
Hlavní město Praha	muži	15 633	16 212	13 186	13 120	11 707	5 449	11 681	7 876	6 832	8 090	7 312	14 589
	ženy	13 367	13 828	11 914	11 196	9 979	5 132	11 557	7 712	6 605	8 948	7 221	12 650
	celkem	14 384	14 896	12 488	12 069	10 801	5 309	11 620	7 789	6 701	8 776	7 266	13 523
Středočeský kraj	muži	14 994	15 667	13 720	13 388	12 388	5 483	12 296	8 307	7 145	8 120	7 279	13 867
	ženy	12 418	12 996	11 445	11 013	9 420	5 355	11 679	7 631	6 628	8 945	7 224	11 634
	celkem	13 670	14 293	12 624	12 157	10 904	5 419	12 007	7 969	6 864	8 775	7 251	12 716
Jihočeský kraj	muži	14 552	15 299	13 224	13 276	12 586	5 004	12 176	8 148	7 102	7 957	7 089	13 414
	ženy	12 289	12 907	11 722	11 163	9 734	5 190	11 574	7 671	6 667	8 642	7 041	11 485
	celkem	13 380	14 058	12 494	12 176	11 009	5 081	11 899	7 909	6 870	8 487	7 064	12 416
Plzeňský kraj	muži	14 669	15 451	13 473	13 275	12 153	5 062	12 410	8 237	7 082	7 844	7 063	13 553
	ženy	12 265	12 963	11 676	11 010	9 667	5 455	11 806	7 694	6 613	8 793	7 121	11 499
	celkem	13 424	14 170	12 586	12 082	10 716	5 248	12 122	7 965	6 819	8 588	7 092	12 487
Karlovarský kraj	muži	14 317	15 114	13 314	12 813	11 574	5 073	11 932	8 062	6 907	7 548	6 566	13 268
	ženy	11 966	12 622	11 322	10 762	9 279	5 054	11 267	7 498	6 459	8 514	6 734	11 280
	celkem	13 066	13 795	12 373	11 697	10 426	5 065	11 622	7 783	6 659	8 313	6 646	12 216
Ústecký kraj	muži	14 675	15 518	13 532	13 124	12 115	5 449	12 007	8 143	6 982	7 495	6 562	13 216
	ženy	12 060	12 800	11 491	10 727	9 354	5 108	11 293	7 494	6 441	8 702	6 691	11 090
	celkem	13 299	14 099	12 580	11 823	10 723	5 301	11 683	7 805	6 691	8 482	6 628	12 102
Liberecký kraj	muži	14 556	15 260	13 476	13 094	11 757	5 580	12 156	8 091	7 078	7 804	6 926	13 426
	ženy	12 262	12 827	11 664	11 065	9 453	4 445	11 484	7 702	6 626	8 559	7 024	11 464
	celkem	13 348	13 980	12 569	12 017	10 221	5 104	11 839	7 894	6 825	8 397	6 975	12 393
Královéhradecký kraj	muži	14 541	15 313	13 422	13 162	12 145	5 945	12 286	8 235	7 161	7 974	7 092	13 514
	ženy	12 247	12 876	11 631	11 065	9 617	5 764	11 634	7 654	6 667	8 664	7 073	11 571
	celkem	13 334	14 027	12 526	12 058	11 026	5 870	11 979	7 949	6 896	8 512	7 083	12 498
Pardubický kraj	muži	14 461	15 269	13 455	13 246	12 105	5 513	12 314	8 267	7 151	8 060	7 129	13 375
	ženy	12 101	12 789	11 596	11 012	9 651	4 920	11 635	7 696	6 645	8 714	7 119	11 339
	celkem	13 238	13 981	12 538	12 088	10 670	5 230	11 999	7 979	6 870	8 571	7 124	12 320
Kraj Vysočina	muži	14 475	15 364	13 642	13 244	12 270	5 093	12 433	8 510	7 344	8 030	7 244	13 439
	ženy	12 031	12 785	11 665	10 958	9 763	4 942	11 633	7 823	6 740	8 759	7 255	11 328
	celkem	13 231	14 051	12 719	12 070	11 330	5 027	12 095	8 180	7 020	8 594	7 250	12 371
Jihomoravský kraj	muži	14 591	15 373	13 352	13 015	12 090	5 400	12 206	8 238	7 154	7 843	6 991	13 293
	ženy	12 213	12 828	11 377	10 817	9 349	5 272	11 539	7 646	6 628	8 723	7 032	11 345
	celkem	13 330	14 003	12 342	11 885	10 681	5 334	11 903	7 945	6 875	8 553	7 012	12 268
Olomoucký kraj	muži	14 338	15 177	13 007	13 036	11 560	5 056	12 108	8 112	7 057	7 899	6 996	13 298
	ženy	12 011	12 693	11 542	10 826	9 204	5 192	11 339	7 585	6 562	8 655	6 998	11 337
	celkem	13 108	13 850	12 270	11 883	10 225	5 126	11 773	7 861	6 800	8 490	6 997	12 271
Zlínský kraj	muži	14 560	15 322	13 486	13 192	12 121	5 414	12 511	8 350	7 252	8 016	7 230	13 425
	ženy	12 090	12 697	11 550	10 984	9 358	4 868	11 668	7 713	6 677	8 783	7 226	11 398
	celkem	13 261	13 945	12 536	12 015	10 878	5 145	12 141	8 057	6 959	8 615	7 228	12 375
Moravskoslezský kraj	muži	15 345	16 233	14 243	13 870	13 808	5 308	12 446	8 275	7 430	7 674	6 993	14 044
	ženy	11 862	12 715	11 256	10 580	8 508	4 867	11 276	7 439	6 441	9 343	7 010	11 136
	celkem	13 553	14 464	12 874	12 087	11 772	4 982	11 928	7 883	6 949	9 116	7 002	12 556
Celkem ČR	muži	14 807	15 592	13 544	13 263	12 396	5 378	12 226	8 214	7 147	7 898	7 053	13 634
	ženy	12 292	12 972	11 545	10 908	9 373	5 111	11 526	7 628	6 592	8 866	7 062	11 514
	celkem	13 487	14 216	12 562	12 020	10 890	5 244	11 905	7 923	6 851	8 676	7 058	12 526

Pramen: ČSSZ

Pozn.:

Nejsou zahrnuty důchody vyplácené do ciziny.

poměrný starobní = starobní důchod za dobu pojištění kratší než 25 let,

nekrácený = starobní důchod po dosažení důchodového věku,

trvale krácený = předčasný starobní důchod podle § 31 zákona o důchodovém pojištění,

dočasně krácený = předčasný starobní důchod podle § 30 zákona o důchodovém pojištění,

sólo = důchod vyplácen samostatně (bez současné vyplácené pozůstalostního důchodu).

POČET DŮCHODCŮ A PRŮMĚRNÁ VÝŠE JEJICH DŮCHODŮ U DŮCHODŮ VYPŁÁCENÝCH ZA PROSINEC V LETECH 2013 - 2019

Druh důchodu	Počet důchodců										Průměrná měsíční výše důchodu v Kč									
	2013	2014	2015	2016	2017	2018	2019	2013	2014	2015	2016	2017	2018	2019						
Starobní	sólo	1 723 251	1 739 698	1 766 458	1 784 017	1 796 110	1 804 814	1 813 046	11 090	11 361	11 475	11 866	12 435	13 487						
	v souběhu	605 799	605 020	603 389	602 415	599 407	597 305	593 997	12 240	12 515	12 608	13 002	13 582	14 820						
	celkem	2 329 050	2 344 718	2 369 847	2 386 432	2 395 517	2 402 119	2 407 043	11 286	11 386	11 655	11 761	12 150	12 720	13 816					
Poměrný starobní	sólo	4 841	4 511	4 288	4 168	4 123	4 155	4 360	4 331	4 335	4 274	4 329	4 480	5 244						
	v souběhu	6 430	5 915	5 318	4 782	4 293	3 806	3 411	9 200	9 234	9 200	9 366	9 648	10 990						
	celkem	11 271	10 426	9 606	8 950	8 416	7 961	7 771	7 771	7 067	7 047	6 906	6 898	6 951	7 766					
Invalidní - III. stupeň invalidity	sólo	197 946	191 638	189 874	184 466	179 632	173 823	168 623	10 262	10 392	10 395	10 655	11 059	11 905						
	v souběhu	8 538	7 739	7 027	6 371	5 825	5 285	4 741	12 577	12 812	12 855	13 205	13 741	14 675						
	celkem	206 484	199 377	196 901	190 837	185 457	179 108	173 364	10 338	10 352	10 478	10 477	10 735	11 138	11 981					
Invalidní - II. stupeň invalidity	sólo	64 545	66 232	68 427	70 094	71 808	73 278	74 470	6 662	6 738	6 745	6 922	7 205	7 923						
	v souběhu	1 071	1 032	973	937	900	832	808	9 115	9 275	9 359	9 610	10 070	10 947						
	celkem	65 616	67 264	69 400	71 031	72 708	74 110	75 278	6 715	6 700	6 774	6 779	7 237	7 955						
Invalidní - I. stupeň invalidity	sólo	158 771	159 316	161 317	161 929	164 164	166 468	168 642	5 911	5 924	5 883	5 998	6 207	6 851						
	v souběhu	2 543	2 341	2 174	1 991	1 913	1 801	1 699	8 710	8 840	8 876	9 115	9 480	10 294						
	celkem	161 314	161 657	163 491	163 920	166 077	168 269	170 341	6 033	5 952	5 963	5 919	6 242	6 885						
Vdovský resp. vdovecký	sólo	38 863	36 205	33 655	31 304	29 266	27 439	26 103	7 083	7 225	7 277	7 512	7 856	8 676						
	v souběhu	624 381	622 047	618 881	616 496	612 338	609 029	604 656	12 196	12 472	12 567	12 962	13 541	14 778						
	celkem	663 244	658 252	652 536	647 800	641 604	636 468	630 759	11 802	11 915	12 201	12 312	13 296	14 526						
Sírotčí	45 258	43 563	41 941	39 995	38 522	37 967	37 627	5 657	5 703	5 833	5 874	6 078	6 351	7 058						
Celkem*	2 857 856	2 863 210	2 884 841	2 892 469	2 895 963	2 896 973	2 897 527	10 653	10 741	10 982	11 078	11 435	11 960	12 996						

Pramen: ČSSZ

Pozn.:

Nejsou zahrnuty důchody do ciziny.

poměrný starobní = starobní důchod za dobu pojištění kratší než 25 let,

sólo = důchod vyplácen samostatně (bez současné vyplácené pozůstalostního důchodu),

v souběhu = důchod je vyplácen spolu s pozůstalostním důchodem (uveden úhrn výše obou důchodů),

* součet sólo důchodů, důchodů sirotčích a všech souběhových důchodů (položka "Vdovský resp. vdovecký - v souběhu")

VÝVOJ POČTU STAROBNÍCH DŮCHODCŮ A PRŮMĚRNÉ VÝŠE JEJICH DŮCHODŮ V PROSINCI LET 2013 - 2019

Rok	Počet starobních důchodců			Průměrná výše sólo důchodů v Kč			
	celkem	nekrácený	krácený trvale	celkem	nekrácený	krácený trvale	krácený dočasně
celkem							
2013	2 329 050	1 785 694	540 711	10 985	10 850	9 806	9 082
2014	2 344 718	1 778 792	563 424	11 090	10 973	9 893	9 136
2015	2 369 847	1 783 067	584 435	11 361	11 260	10 122	9 329
2016	2 386 432	1 782 931	601 277	11 475	11 390	10 216	9 364
2017	2 395 517	1 776 675	616 744	11 866	11 792	10 564	9 632
2018	2 402 119	1 771 223	628 920	12 435	12 379	11 066	10 066
2019	2 407 043	1 764 407	640 802	13 487	13 444	12 020	10 890
muži							
2013	885 394	654 533	229 652	12 165	12 013	10 929	10 277
2014	896 559	655 498	239 939	12 274	12 154	11 014	10 358
2015	911 774	661 241	249 521	12 562	12 474	11 257	10 642
2016	926 010	668 536	256 540	12 678	12 616	11 349	10 728
2017	937 360	672 849	263 645	13 096	13 062	11 720	11 009
2018	946 004	675 909	269 287	13 703	13 708	12 263	11 509
2019	953 890	678 100	275 058	14 807	14 863	13 263	12 396
ženy							
2013	1 443 656	1 131 161	311 059	9 970	9 950	8 868	7 717
2014	1 448 159	1 123 294	323 485	10 065	10 056	8 947	7 755
2015	1 458 073	1 121 826	334 914	10 315	10 320	9 152	7 918
2016	1 460 422	1 114 395	344 737	10 416	10 428	9 241	7 935
2017	1 458 157	1 103 826	353 099	10 772	10 791	9 558	8 210
2018	1 456 115	1 095 314	359 633	11 296	11 330	10 011	8 569
2019	1 453 153	1 086 307	365 744	12 292	12 336	10 908	9 373

Pramen: ČSSZ

Pozn.:

Nejsou zahrnuty důchody vyplácené do ciziny.

poměrný starobní = starobní důchod za dobu pojištění kratší než 25 let,

trvale krácený = předčasný starobní důchod podle § 31 zákona o důchodovém pojištění,

dočasně krácený = předčasný starobní důchod podle § 30 zákona o důchodovém pojištění,

sólo = důchod vyplácen samostatně (bez současně vypláceného pozůstatelného důchodu).

5. TERÉNNÍ A AMBULANTNÍ SOCIÁLNÍ SLUŽBY

- 5.1 Příjmy za sociální službu v roce 2019
- 5.2 Příjmy z úhrad klientů za sociální službu v roce 2019
- 5.3 Výdaje na sociální službu v roce 2019
- 5.4 Počet uživatelů (klientů) sociálních služeb v roce 2019
- 5.5 Personální zabezpečení sociální služby - počet osob k 31. 12. 2019
- 5.6 Evidovaný počet neuspokojených žádostí o sociální službu v roce 2019

PŘÍJMY ZA SOCIÁLNÍ SLUŽBU V ROCE 2019

v tis. Kč

Územní jednotka	Kontaktní centra	Odhčovací služby	Osobní asistence	Pečovatelská služba	Podpora samostatného bydlení	Průvodcovské a předčítatelské služby	Sociálně aktivizační služby pro rodiny s dětmi	Telefoničná krizová pomoc	Terénní programy	Tísňová péče	Tlumovací služby
Hlavní město Praha	44 487	226 289	303 975	494 406	16 590	3 826	107 714	70 865	190 320	38 123	35 975
Středočeský kraj	20 049	111 076	117 004	432 350	10 016	0	41 540	4 476	36 502	14 571	0
Jihočeský kraj	15 567	94 328	41 630	244 412	569	6 608	13 603	1 537	19 103	2 213	643
Plzeňský kraj	7 418	16 548	16 106	212 008	2 658	1 531	31 938	2 074	19 915	1 886	1 412
Karlovarský kraj	2 524	1 671	21 796	113 571	0	2 042	20 436	2 013	15 410	1 052	0
Ústecký kraj	40 877	61 524	30 962	220 020	15 521	828	70 510	5 434	82 151	0	3 863
Liberecký kraj	0	32 449	62 702	184 414	18 664	380	22 887	3 536	2 122	0	954
Královéhradecký kraj	3 610	70 114	40 865	261 221	1 923	833	37 023	0	5 390	22 414	1 772
Pardubický kraj	0	49 395	68 798	181 639	2 814	502	50 818	2 647	8 418	0	0
Kraj Vysočina	2 667	38 190	29 387	186 225	0	545	10 749	2 004	2 419	4 227	4 855
Jihomoravský kraj	51 527	116 521	85 833	450 444	1 933	1 513	35 691	7 430	65 722	3 571	4 374
Olomoucký kraj	6 391	41 570	37 646	270 741	5 053	0	26 237	1 989	12 044	0	829
Zlínský kraj	4 640	75 217	41 731	210 467	2 475	0	58 695	2 811	13 359	0	1 642
Moravskoslezský kraj	19 023	91 090	137 060	318 097	31 749	0	63 092	5 087	48 172	0	3 585
Celkem ČR	218 779	1 025 983	1 035 494	3 780 013	109 964	18 607	590 933	111 905	521 046	88 057	59 904

Pramen: MPSV

PŘÍJMY Z ÚHRAD KLIENTŮ ZA SOCIÁLNÍ SLUŽBU V ROCE 2019

v tis. Kč

Územní jednotka	Kontaktní centra	Odhčovací služby	Osobní asistence	Pečovatelská služba	Podpora samostatného bydlení	Průvodcovské a předčítatelské služby	Sociálně aktivizační služby pro rodiny s dětmi	Telefonická krizová pomoc	Terénní programy	Tísňová péče	Tlumovací služby
Hlavní město Praha	0	59 661	72 224	108 606	1 269	618	111	0	0	9 910	0
Středočeský kraj	0	39 621	20 945	75 989	458	0	0	0	0	603	0
Jihočeský kraj	0	25 097	10 450	64 206	22	1 064	0	0	0	147	0
Plzeňský kraj	0	5 219	2 586	54 741	7	71	0	0	0	582	0
Karlovarský kraj	0	398	2 064	22 449	0	14	0	0	0	119	0
Ústecký kraj	23	25 749	7 212	61 165	2 479	22	0	0	0	0	0
Liberecký kraj	0	8 359	13 481	33 637	840	13	60	0	0	0	0
Královéhradecký kraj	5	15 349	7 890	68 080	246	46	1 028	0	0	1 843	0
Pardubický kraj	0	15 214	10 969	38 555	547	59	0	0	0	0	0
Kraj Vysočina	3	10 960	4 619	38 060	0	28	0	0	0	477	0
Jihomoravský kraj	0	47 115	17 565	94 435	6	127	16	0	0	77	0
Olomoucký kraj	0	8 533	5 730	64 088	903	0	0	0	0	0	0
Zlínský kraj	0	22 347	20 926	46 495	85	0	0	0	0	0	0
Moravskoslezský kraj	1	20 862	36 186	86 515	2 035	0	0	0	0	0	0
Celkem ČR	31	304 482	232 847	857 021	8 895	2 062	1 216	0	0	13 759	0

Pramen: MPSV

VÝDAJE NA SOCIÁLNÍ SLUŽBU V ROCE 2019

v tis. Kč

Územní jednotka	Kontaktní centra	Odhčovací služby	Osobní asistence	Pečovatelská služba	Podpora samostatného bydlení	Průvodcovské a předčítatelské služby	Sociálně aktivizační služby pro rodiny s dětmi	Telefonická krizová pomoc	Terénní programy	Tísňová péče	Tlumočnické služby
Hlavní město Praha	40 103	230 940	312 458	491 595	17 412	4 480	109 687	72 045	192 483	38 561	36 669
Středočeský kraj	20 049	116 498	119 169	448 490	10 567	0	41 879	4 482	36 563	15 360	0
Jihočeský kraj	15 590	99 185	41 334	245 191	636	6 211	14 180	1 537	19 365	2 371	644
Plzeňský kraj	7 430	24 889	16 766	221 109	2 658	1 531	31 974	2 075	19 983	1 961	1 428
Karlovarský kraj	2 528	1 670	21 928	113 837	0	2 042	20 449	2 013	15 410	1 052	0
Ústecký kraj	40 877	63 378	31 786	231 033	15 520	828	69 619	5 434	82 621	0	3 863
Liberecký kraj	0	32 475	62 274	183 965	18 532	380	22 854	3 548	3 168	0	1 019
Královéhradecký kraj	3 610	70 427	40 524	268 645	2 090	833	36 378	0	5 443	21 621	1 772
Pardubický kraj	0	51 000	69 013	181 323	2 814	502	50 915	2 651	8 003	0	0
Kraj Vysočina	2 769	37 454	28 792	186 706	0	535	11 050	2 004	2 556	4 705	4 785
Jihomoravský kraj	51 527	121 058	86 175	450 394	1 933	1 513	36 033	7 453	66 017	3 641	4 554
Olomoucký kraj	6 427	29 933	37 694	272 111	5 053	0	26 293	1 340	12 045	0	829
Zlínský kraj	4 642	76 294	46 028	206 231	2 478	0	59 017	2 522	13 553	0	1 842
Moravskoslezský kraj	19 023	95 984	140 933	346 137	31 722	0	63 805	4 974	48 886	0	3 585
Celkem ČR	214 577	1 051 183	1 054 875	3 846 766	111 415	18 855	594 133	112 078	526 095	89 271	60 989

Pramen: MPSV

POČET UŽIVATELŮ (KLIENTŮ) SOCIÁLNÍCH SLUŽEB V ROCE 2019

Územní jednotka	Kontaktní centra			Odlehčovací služby			Osobní asistence			Pečovatelská služba		
	děti a mládež do 18 let	dospělí		děti a mládež do 18 let	dospělí		děti a mládež do 18 let	dospělí		děti a mládež do 18 let	dospělí	
		muži	ženy		muži	ženy		muži	ženy		muži	ženy
Hlavní město Praha	18	5 633	1 814	150	666	1 259	252	787	1 555	170	3 698	9 080
Středočeský kraj	21	1 198	602	139	560	1 000	103	436	739	9	4 335	9 699
Jihočeský kraj	24	793	435	42	437	623	184	149	223	13	2 773	5 816
Plzeňský kraj	19	733	333	19	62	107	14	74	94	0	2 252	4 749
Karlovarský kraj	0	265	118	3	3	31	5	55	97	0	868	1 875
Ústecký kraj	51	3 553	1 264	6	196	363	22	193	276	48	1 722	4 377
Liberecký kraj	0	0	0	11	153	288	18	171	330	91	1 001	2 704
Královéhradecký kraj	0	197	109	12	291	484	109	123	198	99	1 888	4 288
Pardubický kraj	0	0	0	13	222	404	134	128	282	2	1 401	3 145
Kraj Vysočina	7	108	39	5	187	395	28	82	167	130	1 568	3 316
Jihomoravský kraj	121	2 825	1 614	29	703	1 305	176	269	401	69	3 577	8 668
Olomoucký kraj	4	403	183	28	243	390	22	124	197	117	2 152	5 035
Zlínský kraj	4	326	141	9	333	841	43	191	302	6	1 323	3 266
Moravskoslezský kraj	20	1 154	397	75	611	983	94	452	824	1	2 904	6 423
Celkem ČR	289	17 188	7 049	541	4 667	8 473	1 204	3 234	5 685	755	31 462	72 441

Pramen: MPSV

POČET UŽIVATELŮ (KLIENTŮ) SOCIÁLNÍCH SLUŽEB V ROCE 2019

Územní jednotka	Podpora samostatného bydlení				Průvodcovské a předčitatelské služby				Sociálně aktivizační služby pro rodiny s dětmi			
	děti a mládež do 18 let		dospělí		děti a mládež do 18 let		dospělí		děti a mládež do 18 let		dospělí	
	muži	ženy	muži	ženy	muži	ženy	muži	ženy	muži	ženy	muži	ženy
Hlavní město Praha	2	43	38	0	46	46	0	58	2 624	694	1 928	0
Středočeský kraj	0	48	60	0	0	0	0	0	1 474	203	804	0
Jihočeský kraj	0	3	11	3	51	32	52	286	260	125	398	0
Plzeňský kraj	0	13	7	13	5	186	286	0	1 039	514	913	0
Karlovarský kraj	0	0	0	0	0	10	19	33	436	211	275	0
Ústecký kraj	0	50	83	50	0	22	33	0	2 143	503	1 266	0
Liberecký kraj	0	91	79	91	0	8	11	0	516	169	261	0
Královéhradecký kraj	0	12	13	12	0	12	23	0	1 336	482	875	0
Pardubický kraj	0	5	23	5	0	13	19	0	1 172	378	754	0
Kraj Vysočina	0	0	0	0	0	15	23	0	331	60	184	0
Jihomoravský kraj	27	10	17	10	0	62	36	0	1 096	373	982	0
Olomoucký kraj	0	21	26	21	0	0	0	0	963	403	754	0
Zlínský kraj	0	10	13	10	0	0	0	0	0	46	283	0
Moravskoslezský kraj	8	110	162	110	0	0	0	0	3 534	686	1 683	0
Celkem ČR	37	416	532	416	102	406	560	16 924	4 847	11 360	11 360	0

Pramen: MPSV

POČET UŽIVATELŮ (KLIENTŮ) SOCIÁLNÍCH SLUŽEB V ROCE 2019

Územní jednotka	Telefonická krizová pomoc			Terénní programy			Tísňová péče			Tlumočnické služby		
	děti a mládež do 18 let	dospělí		děti a mládež do 18 let	dospělí		děti a mládež do 18 let	dospělí		děti a mládež do 18 let	dospělí	
		muži	ženy		muži	ženy		muži	ženy		muži	ženy
Hlavní město Praha	125 793	31 776	39 182	2 887	26 141	11 281	1 250	482	1 990	65	787	1 177
Středočeský kraj	63	3 160	4 511	75	2 131	1 445	0	42	137	0	0	0
Jihočeský kraj	43	1 653	1 961	3	759	671	0	12	19	0	38	38
Plzeňský kraj	0	2 251	1 241	62	1 542	1 052	0	39	129	15	446	671
Karlovarský kraj	0	95	91	0	654	573	0	10	50	0	0	0
Ústecký kraj	543	6 848	4 527	213	5 806	5 464	0	0	0	0	183	236
Liberecký kraj	57	2 569	2 784	5	211	400	0	0	0	3	23	27
Královéhradecký kraj	0	0	0	0	84	185	0	177	566	3	33	41
Pardubický kraj	61	2 453	826	139	192	214	0	0	0	0	0	0
Kraj Vysočina	298	421	711	11	91	112	0	22	99	12	587	669
Jihomoravský kraj	2 874	5 442	5 790	338	2 603	4 430	0	82	103	0	140	147
Olomoucký kraj	728	1 761	1 341	1	744	282	0	0	0	1	62	55
Zlínský kraj	490	1 120	1 323	8	857	577	0	0	0	0	269	286
Moravskoslezský kraj	197	2 088	2 585	498	2 808	2 329	0	0	0	0	86	95
Celkem ČR	131 147	61 637	66 873	4 240	44 623	29 015	1 250	866	3 093	99	2 654	3 442

Pramen: MPSV

PERSONÁLNÍ ZABEZPEČNÍ SOCIÁLNÍ SLUŽBY - POČET OSOB K 31. 12. 2019

Druh služby	Celkem	z toho pracovní pozice							
		sociální pracovník	pracovník v sociálních službách	lékař	všeobecná sestra	ošetřovatel a sanitář	další zdravotnický personál	vychovatel	speciální pedagog
Kontaktní centra	985	211	140	5	6	0	11	0	3
Odhčovací služby	8 178	502	3 596	51	667	54	98	30	16
Osobní asistence	5 572	399	3 767	13	18	19	5	0	0
Pečovatelská služba	11 922	1 088	6 949	3	38	10	4	0	0
Podpora samostatného bydlení	712	103	271	0	0	0	0	1	1
Průvodcovské a předčitatelské služby	136	31	60	0	0	0	0	0	0
Sociálně aktivizační služby pro rodiny s dětmi	2 838	810	491	0	0	0	3	1	21
Telefonická krizová pomoc	785	371	44	3	0	0	0	0	1
Terénní programy	2 697	637	631	4	10	0	3	0	4
Tísňová péče	297	45	165	0	0	0	0	0	0
Tlumčnické služby	368	70	113	0	0	0	0	0	0
Celkem ČR	34 490	4 267	16 227	79	739	83	124	32	46

Pramen: MPSV

PERSONÁLNÍ ZABEZPEČNÍ SOCIÁLNÍ SLUŽBY - POČET OSOB K 31. 12. 2019

Druh služby	Celkem	z toho pracovní pozice							
		další pedagogičtí pracovníci	manželský a rodinný poradce	další odborní pracovníci (včetně supervizora)	vedoucí pracovník	admin. pracovník, sekretářka	účetní a ekonom	obslužný personál	ostatní
Kontaktní centra	985	4	0	64	141	228	66	92	14
Odhňovací služby	8 178	6	0	46	572	478	449	1 495	118
Osobní asistence	5 572	2	0	40	409	405	241	183	71
Pečovatelská služba	11 922	0	0	17	920	746	701	1 192	254
Podpora samostatného bydlení	712	0	0	20	98	75	63	49	31
Průvodcovské a předčitatelské služby	136	0	0	2	15	7	2	10	9
Sociálně aktivizační služby pro rodiny s dětmi	2 838	16	5	133	428	373	267	210	80
Telefonická krizová pomoc	785	5	14	136	56	58	42	28	27
Terénní programy	2 697	4	0	105	387	448	246	161	57
Tišňová péče	297	0	0	2	20	20	11	5	29
Tlumočnické služby	368	3	0	83	24	30	14	16	15
Celkem ČR	34 490	40	19	648	3 070	2 868	2 102	3 441	705

Pramen: MPSV

EVIDOVANÝ POČET NEUSPOKOJENÝCH ŽÁDOSTÍ O SOCIÁLNÍ SLUŽBU V ROCE 2019

Územní jednotka	Kontaktní centra	Odlehčovací služby	Osobní asistence	Pečovatelská služba	Podpora samostatného bydlení	Průvodcovské a předčítatelské služby	Sociálně aktivizační služby pro rodiny s dětmi	Terénní programy	Tísňová péče	Tlumoňnické služby
Hlavní město Praha	682	294	1 497	321	26	7	168	780	0	640
Středočeský kraj	32	231	38	117	10	0	17	2	2	0
Jihočeský kraj	1	149	36	376	0	11	9	4	0	1
Plzeňský kraj	10	4	10	68	0	0	22	125	0	0
Karlovarský kraj	0	1	17	392	0	0	39	0	0	0
Ústecký kraj	27	34	39	122	16	0	34	20	0	0
Liberecký kraj	0	206	139	223	3	0	38	0	0	0
Královéhradecký kraj	2	192	10	167	2	0	100	1	0	17
Pardubický kraj	0	175	141	202	1	0	9	2	0	0
Kraj Vysočina	3	153	37	479	0	0	4	0	0	0
Jihomoravský kraj	732	534	220	1 211	3	0	42	893	0	0
Olomoucký kraj	12	235	30	258	1	0	38	3	0	37
Zlínský kraj	0	557	93	639	0	0	0	216	0	0
Moravskoslezský kraj	13	363	754	563	109	0	147	58	0	49
Celkem ČR	1 514	3 128	3 061	5 138	171	18	667	2 104	2	744

Pramen: MPSV

6. SOCIÁLNÍ SLUŽBY

- 6.1 Počet sociálních služeb a jejich kapacita v roce 2019
- 6.2 Počet pobytových sociálních služeb v roce 2019 - kapacita služby (počet pokojů)
- 6.3 Počet uživatelů (klientů) sociálních služeb v roce 2019
- 6.4 Sociální služby podle zřizovatele v roce 2019
- 6.5 Kapacita a ekonomické ukazatele ve vybraných sociálních službách v roce 2019
- 6.6 Počet neuspokojených žádostí o sociální služby k 31. 12. 2019
- 6.7 Personální zabezpečení sociální služby - počet osob k 31. 12. 2019

Poznámka:

Kapitola 6 zahrnuje poskytované sociální služby v zařízeních sociálních služeb ve smyslu § 34 zákona č. 108/2006 Sb., o sociálních službách, ve znění pozdějších předpisů.

POČET SOCIÁLNÍCH SLUŽEB A JEJICH KAPACITA V ROCE 2019

(V1-01)

Druh služby (uvedené v § 34 zákona č. 108/2006 Sb.)	Počet služeb celkem	Kapacita služby (počet lůžek)
Centra denních služeb	78	0
Denní stacionáře	266	0
Týdenní stacionáře	49	782
Domovy pro osoby se zdravotním postižením	204	11 854
Domovy pro seniory	524	36 688
Domovy se zvláštním režimem	349	20 904
Chráněné bydlení	210	4 063
Azylové domy	211	7 122
Domy na půl cesty	34	380
Zařízení pro krizovou pomoc	44	45
Nízkoprahová denní centra	63	0
Nízkoprahová zařízení pro děti a mládež	245	0
Noclehárny	78	0
Terapeutické komunity	15	249
Sociální poradny	523	0
Sociálně terapeutické dílny	155	0
Sociální rehabilitace	292	320
Pracoviště rané péče	47	0
Intervenční centra	18	0
Služby následné péče	45	296
Celkem ČR	3 450	82 703

Pramen: MPSV

POČET POBYTOVÝCH SOCIÁLNÍCH SLUŽEB V ROCE 2019 - kapacita služby (počet pokojů)

(V1-01)

Druh služby (uvedené v § 34 zákona č. 108/2006 Sb.)	Počet jednolůžkových pokojů	Počet dvoulůžkových pokojů	Počet tří- a vícelůžkových pokojů
Týdenní stacionáře	109	234	72
Domovy pro osoby se zdravotním postižením	2 568	3 062	990
Domovy pro seniory	12 656	10 133	1 468
Domovy se zvláštním režimem	2 774	6 758	1 582
Chráněné bydlení	2 202	786	64
Azylové domy	230	879	1 459
Domy na půl cesty	119	113	9
Zařízení pro krizovou pomoc	4	7	9
Terapeutické komunity	10	63	36
Centra sociálně rehabilitačních služeb	49	53	38
Služby následné péče	55	93	18
Celkem ČR	20 776	22 181	5 745

Pramen: MPSV

POČET UŽIVATELŮ (KLIENTŮ) POBYTOVÝCH SOCIÁLNÍCH SLUŽEB V ROCE 2019

(V1-01)

Druh služby (uvedené v § 34 zákona č. 108/2006 Sb.)	Počet uživatelů (klientů) k 31. 12. 2018	Pohyb ve sledovaném roce			Počet uživatelů (klientů) k 31. 12. 2019	z toho	
		přijetí	odešli	zemřelí		trvale upoutaní na lůžko	mobilitní za pomoci druhé osoby nebo technických pomůcek
Týdenní stacionáře	719	175	152	24	718	12	172
Domovy pro osoby se zdravotním postižením	11 589	985	446	656	11 472	1 461	3 448
Domovy pro seniory	35 023	11 932	1 352	10 328	35 275	9 687	19 348
Domovy se zvláštním režimem	18 795	8 708	1 260	6 410	19 833	4 973	8 490
Chráněné bydlení	3 763	707	499	134	3 837	68	428
Azylové domy	5 180	11 974	11 545	41	5 568	0	30
Domy na půl cesty	262	482	516	0	228	0	0
Zařízení pro krizovou pomoc	8	591	587	0	12	0	0
Terapeutické komunity	174	374	359	0	189	0	0
Centra sociálně rehabilitačních služeb	185	680	660	4	201	0	39
Služby následné péče	201	399	384	2	214	0	1
Celkem ČR	75 899	37 007	17 760	17 599	77 547	16 201	31 956

Pramen: MPSV

POČET UŽIVATELŮ (KLIENTŮ) SOCIÁLNÍCH SLUŽEB V ROCE 2019

(V1-01)

Územní jednotka	Počet uživatelů (klientů) za sledovaný rok																								
	centra denních služeb				denní stacionáře				zařízení pro krizovou pomoc				nizkoprahová denní centra				nizkoprahová zařízení pro děti a mládež				noclehárny				
	dětí a mládež do 18 let		dospělí		dětí a mládež do 18 let		dospělí		dětí a mládež do 18 let		dospělí		dětí a mládež do 18 let		dospělí		dětí a mládež do 18 let		dospělí		dětí a mládež do 18 let		dospělí		
	muži	ženy	muži	ženy	muži	ženy	muži	ženy	muži	ženy	muži	ženy	muži	ženy	muži	ženy	muži	ženy	muži	ženy	muži	ženy	muži	ženy	
Hlavní město Praha	59	321	91	310	366	368	810	1 590	0	4 052	1 136	84	2 871	178	84	0	25 726	6 348							
Středočeský kraj	8	152	50	298	435	322	697	653	0	877	227	139	2 577	232	139	0	477	87							
Jihočeský kraj	43	94	42	94	100	665	434	728	0	377	70	159	1 700	247	159	0	358	19							
Přízeňský kraj	0	7	7	98	73	50	177	314	0	348	95	31	1 190	79	31	0	342	90							
Karlovarský kraj	30	1	1	35	45	35	25	60	0	297	84	74	970	74	56	0	246	68							
Ústecký kraj	0	32	26	115	106	283	854	822	0	784	185	363	4 805	662	363	0	645	96							
Liberecký kraj	16	56	70	115	115	0	0	0	0	453	160	143	1 013	215	143	0	189	69							
Královéhradecký kraj	20	57	30	151	228	64	0	1	0	310	88	1 315	1 315	333	253	0	328	84							
Pardubický kraj	0	45	45	145	154	240	226	562	0	5 143	1 672	52	1 120	66	52	0	4 281	1 121							
Kraj Vysočina	10	357	321	357	357	73	61	115	0	1 403	407	91	2 781	510	313	0	871	229							
Jihomoravský kraj	4	495	227	257	286	267	1 061	896	0	1 403	407	313	2 781	510	313	0	665	160							
Olomoucký kraj	0	88	87	134	238	48	33	52	0	426	96	53	1 011	125	53	0	287	69							
Zlínský kraj	22	740	784	475	532	263	736	945	0	2 031	325	113	4 001	235	113	0	1 842	237							
Moravskoslezský kraj																									
CELKEM ČR	212	2 341	1 562	2 688	3 264	2 662	5 186	6 896	0	17 662	4 848	1 954	28 270	3 407	1 954	0	36 320	8 690							

Územní jednotka	Počet uživatelů (klientů) za sledovaný rok																							
	sociální poradny				sociálně terapeutické dílny				sociální rehabilitace				pracoviště rané péče				intervenční centra				služby následné péče			
	dětí a mládež do 18 let		dospělí		dětí a mládež do 18 let		dospělí		dětí a mládež do 18 let		dospělí		dětí a mládež do 18 let		dospělí		dětí a mládež do 18 let		dospělí		dětí a mládež do 18 let		dospělí	
	muži	ženy	muži	ženy	muži	ženy	muži	ženy	muži	ženy	muži	ženy	muži	ženy	muži	ženy	muži	ženy	muži	ženy	muži	ženy	muži	ženy
Hlavní město Praha	2 058	38 538	25 058	94	72	241	1 982	2 298	1 240	0	0	0	159	62	464	23	275	477						
Středočeský kraj	3 363	10 535	6 165	259	305	85	921	988	283	40	193	615	91	60	615	40	62	62						
Jihočeský kraj	285	9 136	6 299	275	359	20	443	587	446	119	121	238	2	36	238	0	81	70						
Přízeňský kraj	481	10 646	8 133	67	71	147	2 001	2 481	175	0	0	68	0	2	68	0	103	57						
Karlovarský kraj	365	2 330	1 496	121	137	9	283	289	64	0	0	9	9	11	135	0	0	0						
Ústecký kraj	752	14 653	10 833	443	351	10	812	691	65	0	0	98	1	33	379	1	59	43						
Liberecký kraj	659	6 568	4 531	102	78	66	257	292	250	0	0	101	1	8	101	0	34	9						
Královéhradecký kraj	676	6 227	4 529	31	18	17	525	641	286	15	28	213	5	30	192	0	66	51						
Pardubický kraj	1 135	5 231	4 321	141	143	129	571	636	299	35	29	379	5	17	182	1	41	13						
Kraj Vysočina	2 393	18 050	10 335	48	41	307	598	649	215	25	92	379	3	17	182	1	41	13						
Jihomoravský kraj	622	18 772	12 436	148	170	61	1 364	1 495	544	80	20	491	106	68	491	0	261	187						
Olomoucký kraj	249	4 933	3 835	64	46	63	549	619	493	0	0	120	1	8	120	0	24	5						
Zlínský kraj	244	6 370	3 929	214	216	26	476	460	160	6	9	321	3	52	321	0	28	26						
Moravskoslezský kraj	2 836	18 948	11 547	470	355	194	718	771	333	85	105	392	79	82	392	0	221	177						
CELKEM ČR	16 118	170 937	113 447	2 477	2 362	1 375	11 500	12 897	4 853	405	597	3 911	558	482	3 911	65	1 255	1 177						

POČET UŽIVATELŮ (KLIENTŮ) SOCIÁLNÍCH SLUŽEB V ROCE 2019

(V1-01)

Územní jednotka	Počet uživatelů (klientů) k 31. 12. 2019														
	lůžková kapacita			domovy pro seniory			domovy se zvláštním režimem			chráněné bydlení			azylové domy		
	děti a mládež do 18 let	dospělí		děti a mládež do 18 let	dospělí		děti a mládež do 18 let	dospělí		děti a mládež do 18 let	dospělí		děti a mládež do 18 let	dospělí	
		muži	ženy		muži	ženy		muži	ženy		muži	ženy		muži	ženy
Hlavní město Praha	37	64	46	182	230	0	528	2 018	876	0	74	85	290	215	
Středočeský kraj	11	78	64	61	797	0	1 281	3 707	1 962	0	270	224	62	126	
Jihočeský kraj	5	44	26	7	314	0	733	2 157	487	0	95	172	57	82	
Plzeňský kraj	0	7	20	60	522	0	516	1 057	804	0	142	194	35	63	
Karlovarský kraj	0	3	7	19	116	0	194	546	412	0	45	60	51	44	
Ústecký kraj	1	12	16	98	797	0	831	2 312	1 562	2	307	191	205	213	
Liberecký kraj	11	21	7	32	130	0	244	738	542	0	37	36	56	45	
Královéhradecký kraj	0	0	6	5	271	0	575	1 779	538	0	70	54	39	44	
Pardubický kraj	4	14	8	18	327	0	500	1 513	690	0	98	68	40	63	
Kraj Vysočina	4	22	11	33	352	0	526	1 447	684	2	269	65	66	80	
Jihomoravský kraj	33	50	47	20	640	0	585	2 001	782	0	177	183	186	198	
Olomoucký kraj	1	3	2	12	588	0	699	1 850	734	0	109	221	256	183	
Zlínský kraj	0	7	12	18	334	0	555	1 809	856	0	118	107	120	130	
Moravskoslezský kraj	0	4	14	50	645	0	1 128	3 446	1 523	0	292	204	464	260	
Celkem ČR	103	329	286	438	6 015	0	8 895	26 380	13 910	2	1 971	1 864	1 895	1 746	

Územní jednotka	Počet uživatelů (klientů) k 31. 12. 2019											
	domy na půl cesty			terapeutické komunity								
	děti a mládež do 18 let	dospělí		děti a mládež do 18 let	dospělí							
		muži	ženy		muži	ženy						
Hlavní město Praha	1	18	13	0	0	0						
Středočeský kraj	1	17	5	2	18	18						
Jihočeský kraj	0	1	0	9	23	14						
Plzeňský kraj	0	1	1	0	6	3						
Karlovarský kraj	1	9	2	0	0	0						
Ústecký kraj	1	8	3	0	11	4						
Liberecký kraj	0	12	2	0	11	3						
Královéhradecký kraj	2	1	0	0	0	0						
Pardubický kraj	4	16	4	0	0	0						
Kraj Vysočina	1	1	2	0	9	3						
Jihomoravský kraj	2	8	5	0	21	3						
Olomoucký kraj	0	3	9	0	11	1						
Zlínský kraj	0	30	7	0	0	0						
Moravskoslezský kraj	5	24	8	5	11	3						
Celkem ČR	18	149	61	16	121	52						

Pramen: MPSV

POČET ODEŠLÝCH UŽIVATELŮ (KLIENTŮ) Z POBYTOVÝCH SOCIÁLNÍCH SLUŽEB V ROCE 2019

(V1-01)

Druh služby (uvedené v § 34 zákona č. 108/2006 Sb.)	Celkem	v tom odešli			jinam
		do přirozeného sociálního prostředí	do pobytové komunitní sociální služby	do ústavního zařízení pobytové služby sociální péče nebo jiné pobytové služby sociální prevence	
Týdenní stacionáře	152	86	16	42	8
Domovy pro osoby se zdravotním postižením	446	165	102	129	50
Domovy pro seniory	1 352	402	39	623	288
Domovy se zvláštním režimem	1 260	417	82	594	167
Chráněné bydlení	499	221	62	136	80
Azylové domy	11 545	6 076	199	1 730	3 540
Domy na půl cesty	516	364	8	44	100
Zařízení pro krizovou pomoc	587	187	49	240	111
Terapeutické komunity	359	173	27	76	83
Centra sociálně rehabilitačních služeb	660	506	35	39	80
Služby následné péče	384	301	11	17	55
Celkem ČR	17 760	8 898	630	3 670	4 562

Pramen: MPSV

SOCIÁLNÍ SLUŽBY PODLE ZŘIZOVATELE V ROCE 2019

(V1-01)

Druh služby (uvedené v § 34 zákona č. 108/2006 Sb.)	Celkem		Státní		Krajské		Obecní		Církevní		Ostatní	
	počet	kapacita	počet	kapacita	počet	kapacita	počet	kapacita	počet	kapacita	počet	kapacita
Centra denních služeb	78	0	0	0	5	0	16	0	24	0	33	0
Denní stacionáře	266	0	2	0	30	0	80	0	61	0	93	0
Týdenní stacionáře	49	782	1	87	21	355	7	83	9	72	11	185
Domovy pro osoby se zdravotním postižením	204	11 854	5	626	142	9 405	26	1 099	14	295	17	429
Domovy pro seniory	524	36 688	0	0	177	15 655	167	13 765	65	2 404	115	4 864
Domovy se zvláštním režimem	349	20 904	0	0	125	7 540	74	4 552	23	678	127	8 134
Chráněné bydlení	210	4 063	3	94	99	2 144	14	208	34	494	60	1 123
Azylové domy	211	7 122	0	0	8	278	44	1 349	79	2 706	80	2 789
Domy na půl cesty	34	380	0	0	1	3	2	10	7	75	24	292
Zařízení pro krizovou pomoc	44	45	0	0	1	0	2	1	11	9	30	35
Nízkoprahová denní centra	63	0	0	0	0	0	5	0	32	0	26	0
Nízkoprahová zařízení pro děti a mládež	245	0	0	0	2	0	18	0	81	0	144	0
Noclehárny	78	0	0	0	1	0	18	0	29	0	30	0
Terapeutické komunity	15	249	0	0	1	15	0	0	2	27	12	207
Sociální poradny	523	0	2	0	25	0	36	0	86	0	374	0
Sociálně terapeutické dílny	155	0	1	0	27	0	5	0	37	0	85	0
Sociální rehabilitace	292	320	3	66	6	0	3	0	54	92	226	162
Pracoviště rané péče	47	0	1	0	1	0	2	0	12	0	31	0
Intervenční centra	18	0	0	0	6	0	0	0	4	0	8	0
Služby následné péče	45	296	1	11	1	6	1	11	6	41	36	227
Celkem ČR	3 450	82 703	19	884	679	35 401	520	21 078	670	6 893	1 562	18 447

Pramen: MPSV

KAPACITA A EKONOMICKÉ UKAZATELE VE VYBRANÝCH SOCIÁLNÍCH SLUŽBÁCH V ROCE 2019

(V1-01)

SOCIÁLNÍ SLUŽBA POSKYTOVANÁ VE STÁTNÍCH A KRAJSKÝCH ZAŘÍZENÍCH

Druh služby (uvedené v § 34 zákona č. 108/2006 Sb.)	Počet služeb	Kapacita služby (počet lůžek)	Příjmy (v tis. Kč)			Výdaje (v tis. Kč)		
			Celkem	z toho		Celkem	v tom	
				z úhrad za pobyt, stravování a poskyt. péči	dotace*		neinvestiční	investiční
Domovy pro seniory	177	15 655	7 084 524	3 155 012	3 201 463	6 691 228	6 403 384	287 844
Domovy pro osoby se zdravotním postižením	147	10 031	6 112 899	2 105 529	3 521 407	5 896 905	5 589 121	307 784
Domovy se zvláštním režimem	125	7 540	4 117 293	1 647 883	1 948 140	3 910 567	3 800 132	110 434
Denní a týdenní stacionáře	54	442	460 012	68 246	379 594	477 739	466 230	11 509
Azylové domy	8	278	56 812	4 563	47 299	68 872	56 643	12 230
Chráněné bydlení	102	2 238	877 973	263 618	588 394	857 875	813 774	44 101

SOCIÁLNÍ SLUŽBA POSKYTOVANÁ V OBCENÍCH ZAŘÍZENÍCH

Druh služby (uvedené v § 34 zákona č. 108/2006 Sb.)	Počet služeb	Kapacita služby (počet lůžek)	Příjmy (v tis. Kč)			Výdaje (v tis. Kč)		
			Celkem	z toho		Celkem	v tom	
				z úhrad za pobyt, stravování a poskyt. péči	dotace*		neinvestiční	investiční
Domovy pro seniory	167	13 765	5 857 754	2 765 305	2 518 741	5 873 034	5 765 049	107 985
Domovy pro osoby se zdravotním postižením	26	1 099	617 850	212 503	346 675	608 370	606 185	2 185
Domovy se zvláštním režimem	74	4 552	2 257 913	1 037 460	991 504	2 294 794	2 240 818	53 976
Denní a týdenní stacionáře	87	83	315 335	53 316	241 475	309 527	306 503	3 023
Azylové domy	44	1 349	162 484	26 819	88 672	166 199	165 394	805
Chráněné bydlení	14	208	71 651	17 635	50 205	71 457	71 457	0

SOCIÁLNÍ SLUŽBA POSKYTOVANÁ V OSTATNÍCH (NESTÁTNÍCH) ZAŘÍZENÍCH

Druh služby (uvedené v § 34 zákona č. 108/2006 Sb.)	Počet služeb	Kapacita služby (počet lůžek)	Příjmy (v tis. Kč)			Výdaje (v tis. Kč)		
			Celkem	z toho		Celkem	v tom	
				z úhrad za pobyt, stravování a poskyt. péči	dotace*		neinvestiční	investiční
Domovy pro seniory	180	7 268	2 887 240	1 543 949	837 428	2 994 720	2 926 560	68 160
Domovy pro osoby se zdravotním postižením	31	724	392 631	155 708	157 644	442 934	396 065	46 870
Domovy se zvláštním režimem	150	8 812	3 455 303	1 925 624	521 585	3 529 974	3 482 540	47 434
Denní a týdenní stacionáře	174	257	672 731	119 763	446 208	687 225	660 125	27 100
Azylové domy	159	5 495	805 183	135 429	459 402	794 961	767 726	27 235
Chráněné bydlení	94	1 617	483 553	177 545	266 419	481 244	475 005	6 239

Pramen: MPSV

* jedná se o dotace od státu a dotace od zřizovatele

POČET NEUSPOKOJENÝCH ŽÁDOSTÍ O SOCIÁLNÍ SLUŽBY K 31. 12. 2019

(V1-01)

Územní jednotka	Poskytovaná sociální služba											krizová pomoc
	domovy pro seniory	azylové domy	domy na půl cesty	noclehárny	terapeutické komunity	chráněné bydlení	domovy pro osoby se zdravotním postižením	domovy se zvláštním režimem	tydenní stacionáře			
Hlavní město Praha	6 943	630	18	6	0	107	290	2 857	13			355
Středočeský kraj	9 808	750	0	132	15	100	424	2 049	27			0
Jihočeský kraj	6 191	347	0	52	1	88	152	920	4			4
Plzeňský kraj	1 766	111	0	0	3	50	344	1 736	1			0
Karlovarský kraj	707	66	13	1	0	21	43	678	8			0
Ústecký kraj	5 060	2 461	23	103	52	175	238	2 354	2			117
Liberecký kraj	1 142	305	2	45	4	13	92	740	0			0
Královéhradecký kraj	3 183	119	11	465	0	45	264	785	0			0
Pardubický kraj	1 583	273	16	80	0	39	92	647	4			21
Kraj Vysočina	4 102	264	3	9	10	146	189	1 615	6			0
Jihomoravský kraj	4 345	407	1	14	0	321	372	4 150	60			0
Olomoucký kraj	5 117	312	0	43	0	264	105	1 817	3			9
Zlínský kraj	3 890	311	0	47	0	121	60	2 376	1			0
Moravskoslezský kraj	6 806	1 042	13	375	5	494	563	3 421	21			10
CELKEM ČR	60 643	7 398	100	1 372	90	1 984	3 228	26 145	150			516

Územní jednotka	Poskytovaná sociální služba											intervenční centra
	sociální poradenství	raná péče	nízkoprahová denní centra	nízkoprahová zařízení pro děti a mládež	denní stacionáře	centra denních služeb	služby následné péče	sociálně terapeutické dílny	sociální rehabilitace			
Hlavní město Praha	502	176	6	48	31	5	46	26	313			0
Středočeský kraj	51	13	25	32	19	2	0	1	27			0
Jihočeský kraj	43	25	6	49	5	1	48	5	13			0
Plzeňský kraj	290	0	0	0	2	0	47	0	13			0
Karlovarský kraj	37	0	0	8	1	0	0	1	13			8
Ústecký kraj	758	0	16	57	20	2	0	50	65			0
Liberecký kraj	16	48	35	30	2	0	4	3	6			0
Královéhradecký kraj	248	0	35	72	1	0	0	0	13			77
Pardubický kraj	38	11	1	21	11	0	0	1	42			7
Kraj Vysočina	43	0	0	35	6	0	30	0	36			0
Jihomoravský kraj	1 299	52	16	79	85	13	59	10	46			0
Olomoucký kraj	1 747	17	4	478	13	9	36	0	13			41
Zlínský kraj	151	7	1	3	20	0	0	13	114			0
Moravskoslezský kraj	1 007	45	164	177	27	40	39	42	218			3
CELKEM ČR	6 230	394	309	1 089	243	72	309	152	932			136

Pramen: MPSV

PERSONÁLNÍ ZABEZPEČNÍ SOCIÁLNÍ SLUŽBY - POČET OSOB K 31. 12. 2019

(V1-01)

Druh služby (uvedené v § 34 zákona č. 108/2006 Sb.)	Celkem	z toho pracovní pozice							
		sociální pracovník	pracovník v sociálních službách	lékař	všeobecná sestra	ošetřovatel a sanitář	další zdravotnický personál	vychovatel	speciální pedagog
Centra denních služeb	1 138	117	439	0	0	1	3	5	9
Denní stacionáře	5 052	414	1 655	10	87	6	76	85	30
Týdenní stacionáře	1 810	67	593	6	158	13	47	112	10
Domovy pro osoby se zdravotním postižením	13 807	406	7 131	19	1 228	15	167	122	24
Domovy pro seniory	32 187	1 156	13 730	85	4 327	77	511	3	8
Domovy se zvláštním režimem	21 397	736	9 458	62	2 932	42	439	12	8
Chráněné bydlení	4 521	389	1 990	2	65	2	36	12	13
Azylové domy	3 621	550	1 224	8	6	0	0	0	7
Domy na půl cesty	324	74	95	0	1	0	0	0	2
Zařízení pro krizovou pomoc	611	168	80	3	5	0	0	0	0
Nízkoprahová denní centra	925	125	315	0	0	0	0	0	0
Nízkoprahová zařízení pro děti a mládež	2 855	617	632	0	0	0	0	2	6
Noclehárny	1 243	152	493	0	0	0	0	0	0
Terapeutické komunity	298	53	54	2	1	0	1	2	7
Sociální poradny	4 932	1 455	286	22	24	1	17	1	21
Sociálně terapeutické dílny	2 267	274	704	1	18	0	18	13	10
Sociální rehabilitace	4 128	1 019	975	6	14	1	27	10	13
Pracoviště rané péče	714	259	63	0	0	0	0	4	14
Intervenční centra	286	93	4	0	0	0	0	0	0
Služby následné péče	525	127	50	3	0	0	6	0	0
Celkem ČR	102 641	8 251	39 971	229	8 866	158	1 348	383	182

PERSONÁLNÍ ZABEZPEČNÍ SOCIÁLNÍ SLUŽBY - POČET OSOB K 31. 12. 2019

(V1-01)

Druh služby (uvedené v § 34 zákona č. 108/2006 Sb.)	Celkem	z toho pracovní pozice							ostatní
		další pedagogičtí pracovníci	manželský a rodinný poradce	další odborní pracovníci (včetně supervizora)	vedoucí pracovník	admin. pracovník, sekretářka	účetní a ekonom	obslužný personál	
Centra denních služeb	1 138	0	0	13	119	111	99	202	20
Denní stacionáře	5 052	20	0	59	520	459	458	1 034	139
Týdenní stacionáře	1 810	10	0	19	112	99	98	427	39
Domovy pro osoby se zdravotním postižením	13 807	8	2	36	486	423	510	3 010	220
Domovy pro seniory	32 187	12	1	98	1 230	968	991	8 335	655
Domovy se zvláštním režimem	21 397	1	0	82	784	612	591	5 303	335
Chráněné bydlení	4 521	7	0	37	418	380	386	707	77
Azylové domy	3 621	9	5	64	372	402	347	460	167
Domy na půl cesty	324	1	2	10	48	26	26	23	16
Zařízení pro krizovou pomoc	611	0	1	88	79	62	68	25	32
Nizkoprahová denní centra	925	0	0	7	121	147	78	73	59
Nizkoprahová zařízení pro děti a mládež	2 855	21	1	60	428	486	300	241	81
Noclehárny	1 243	0	0	12	135	154	118	110	69
Terapeutické komunity	298	6	0	50	31	41	19	16	15
Sociální poradny	4 932	25	255	472	643	742	463	340	165
Sociálně terapeutické dílny	2 267	3	0	31	270	257	213	395	60
Sociální rehabilitace	4 128	13	3	147	554	491	352	370	133
Pracoviště rané péče	714	6	2	58	86	92	56	43	31
Intervenční centra	286	0	10	43	30	33	30	28	15
Služby následné péče	525	5	0	64	75	99	62	24	10
Celkem ČR	102 641	147	282	1 450	6 541	6 084	5 265	21 166	2 338

Pramen: MPSV

7. ZAMĚSTNANCI A PLATY V ODVĚTVÍ SOCIÁLNÍ PÉČE, SOCIÁLNÍHO ZABEZPEČENÍ, ZAMĚSTNANOSTI A BEZPEČNOSTI PRÁCE

- 7.1 Zaměstnanci a prostředky na platy - odvětví sociální péče celkem (KÚ, statutární města, obce s rozšířenou působností a CSS řízená MPSV) v roce 2019
- 7.2 Průměrná měsíční výše platových složek - odvětví sociální péče celkem (KÚ, statutární města, obce s rozšířenou působností a CSS řízená MPSV) v roce 2019

ZAMĚSTNANCI A PROSTŘEDKY NA PLATY V ROCE 2019

Odvětví sociální péče celkem (KÚ, statutární města, obce s rozšířenou působností a CSS řízená MPSV)

	Průměrný evidenční počet zaměstnanců (přepočtený)	Evid. počet zaměstnanců k 31.12. (fyz.osoby)	Průměrná platová třída	Platové tarify	Příplatky celkem	Platy za práci přesčas vč. příplateků	Odměny	Platové náhrady	Odměny za pracovní pohotovost	Prostředky na platy	v tis. Kč	
											Platové tarify	Příplatky celkem
Zaměstnanci zařízení soc. služeb celkem	47 364,4	49 592	6,1	10 537 048	3 055 152	96 733	1 162 646	1 880 455	9 775	16 741 809		
A. služby sociální												
pracovníci v sociálních službách	25 803,3	26 744	5,3	5 438 500	1 665 258	60 942	506 392	993 370	2 420	8 666 882		
přímá obslužná péče	17 565,4	18 098	4,9	3 642 583	1 250 101	44 903	330 410	672 542	1 107	5 941 645		
v tom základní výchovná neped. činnost	5 120,9	5 384	6,7	1 152 500	296 824	7 515	109 537	217 062	1 050	1 784 488		
pečovatelská činnost	3 117,0	3 262	5,2	643 417	118 334	8 524	66 445	103 766	263	940 749		
sociální pracovníci	2 158,8	2 309	10,2	628 908	126 176	1 838	76 796	106 874	574	941 166		
zaměstnanci odborných sociálních poraden	211,9	299	11,5	65 887	11 105	93	5 268	10 428	29	92 810		
B. služby pedagogické												
vychovatelé	223,2	232	9,2	59 572	9 665	67	9 384	17 306	3	95 996		
učitelé odborného výcviku	1,0	1	9,0	250	18	0	28	77	0	374		
speciální pedagogové	32,7	40	11,5	9 980	1 500	22	1 619	2 436	0	15 557		
C. služby zdravotnické												
sanitáři	23,7	29	3,9	4 150	1 493	14	618	808	0	7 083		
maséři	19,6	21	5,0	3 806	851	1	471	724	0	5 853		
ošetřovatelé	26,4	33	5,9	5 785	2 115	21	542	1 078	0	9 639		
praktické sestry	197,3	215	8,9	50 160	15 905	897	4 382	8 962	6	80 310		
všeobecné sestry	4 697,1	4 899	10,0	1 508 558	443 492	21 175	131 044	253 529	280	2 358 077		
nutriční terapeuti	91,5	105	9,3	25 538	5 439	33	3 565	4 024	0	38 598		
ergoterapeuti	74,2	82	9,5	20 326	2 664	1	2 085	3 344	0	28 419		
fyzioterapeuti	308,9	344	9,9	92 661	13 425	105	8 634	15 065	2	129 892		
lékaři	17,9	35	12,8	9 835	2 076	104	899	1 682	0	14 596		
D. ostatní												
hospodářskoprávní a provoznětechničtí zaměstnanci	3 779,5	4 009	9,3	1 005 258	372 411	2 389	211 852	196 004	835	1 788 750		
zaměstnanci převážně manuálně pracující	9 697,4	10 195	3,7	1 607 874	381 560	9 032	199 070	264 745	5 627	2 467 908		

Pramen: MPSV

PRŮMĚRNÁ MĚSÍČNÍ VÝŠE PLATOVÝCH SLOŽEK V ROCE 2019

Odvětví sociální péče celkem (KÚ, statutární města, obce s rozšířenou působností a CSS řízená MPSV)

	Průměrná platová třída	Měsíční průměr na 1 zaměstnance v Kč						
		Platové tarify	Příplatky celkem	Platy za práci přesčas vč. příplatků	Odměny	Platové náhrady	Odměny za pracovní pohotovost	Plat celkem
Zaměstnanci zařízení soc. služeb celkem	6,1	18 539	5 375	170	2 046	3 309	17	29 456
A. služby sociální								
pracovníci v sociálních službách	5,3	17 564	5 378	197	1 635	3 208	8	27 990
přímá obslužná péče	4,9	17 281	5 931	213	1 568	3 191	5	28 188
v tom základní výchovná neped. činnost	6,7	18 755	4 830	122	1 783	3 532	17	29 039
pečovatelská činnost	5,2	17 202	3 164	228	1 776	2 774	7	25 151
sociální pracovníci	10,2	24 277	4 871	71	2 965	4 126	22	36 331
zaměstnanci odborných sociálních poraden	11,5	25 911	4 367	37	2 072	4 101	12	36 499
B. služby pedagogické								
vychovatelé	9,2	22 242	3 609	25	3 504	6 461	1	35 841
učitelé odborného výcviku	9,0	20 867	1 533	0	2 333	6 392	0	31 125
speciální pedagogové	11,5	25 433	3 824	56	4 126	6 208	0	39 645
C. služby zdravotnické								
sanitáři	3,9	14 593	5 249	49	2 171	2 841	0	24 903
maséři	5,0	16 182	3 620	3	2 003	3 076	0	24 883
ošetřovatelé	5,9	18 259	6 676	65	1 709	3 403	0	30 112
praktické sestry	8,9	21 186	6 718	379	1 851	3 785	2	33 921
všeobecné sestry	10,0	26 764	7 868	376	2 325	4 498	5	41 836
nutriční terapeuti	9,3	23 259	4 953	30	3 247	3 665	0	35 153
ergoterapeuti	9,5	22 828	2 992	1	2 341	3 756	0	31 918
fyzioterapeuti	9,9	24 998	3 622	28	2 329	4 064	1	35 042
lékaři	12,8	45 786	9 666	483	4 184	7 832	0	67 951
D. ostatní								
hospodářskoprávní a provoznětechničtí zaměstnanci	9,3	22 165	8 211	53	4 671	4 322	18	39 440
zaměstnanci převážně manuálně pracující	3,7	13 817	3 279	78	1 711	2 275	48	21 208

Pramen: MPSV

8. SOCIÁLNĚ-PRÁVNÍ OCHRANA DĚTÍ

- 8.1 Děti (skupiny sourozenců) evidované OSPOD
- 8.2 Umístování dětí a mladistvých do náhradní rodinné, ústavní a ochranné výchovy v roce 2019
- 8.3 Počet klientů evidovaných kurátory pro mládež v roce 2019
- 8.4 Počet klientů kurátorů pro mládež podle typu řešených případů v roce 2019
- 8.5 Počet dětí v náhradní rodinné péči
- 8.6 Vývoj počtu pěstounů, poručníků a jiných pečujících osob
- 8.7 Vývoj počtu žádostí o náhradní rodinnou péči
- 8.8 Zařízení sociálně-právní ochrany k 31. 12. 2019
- 8.9.1 Počet podaných návrhů soudu/oznámení policii ze strany orgánů SPOD v roce 2019
- 8.9.2 Činnosti orgánů SPOD v roce 2019
- 8.10 Počet týraných, zneužívaných a zanedbávaných dětí podle věku dítěte a sociálního prostředí v roce 2019
- 8.11 Počet zaměstnanců orgánů SPOD v roce 2019
- 8.12 Počet dětí s nařízenou ústavní výchovou nebo uloženou ochrannou výchovou umístěných v ústavních zařízeních

DĚTI (skupiny sourozenců) EVIDOVANÉ OSPOD

(V20-01 odd. I.)

Územní jednotka	Počet případů rodin k 31. 12. 2018		Počet nových případů rodin v průběhu roku 2019		Počet případů rodin k 31. 12. 2019	
	rejstřík	Nom	rejstřík	Om	rejstřík	Nom
Hlavní město Praha	495		6 448		19 013	3 647
Středočeský kraj	594		11 150		11 627	4 014
Jihočeský kraj	177		2 893		24 335	1 445
Píseňský kraj	602		3 537		5 697	2 380
Karlovarský kraj	817		2 359		5 136	1 281
Ústecký kraj	1 068		6 399		32 841	3 339
Liberecký kraj	131		3 350		4 882	1 075
Královéhradecký kraj	140		3 563		5 380	1 008
Pardubický kraj	141		2 773		3 810	957
Kraj Vysočina	392		2 301		10 559	1 187
Jihomoravský kraj	858		5 908		16 283	2 648
Olomoucký kraj	531		3 330		7 655	1 536
Zlínský kraj	250		3 107		5 428	927
Moravskoslezský kraj	345		8 165		14 407	5 213
Celkem ČR	6 541		65 283		167 053	30 657

Pramen: MPSV

Pozn.:

Rejstřík Om - evidence dětí a jejich rodin, s nimiž OSPOD pracuje a poskytuje určitou pomoc v rámci sociálně-právní ochrany

Rejstřík Nom - evidence dětí, u kterých byl OSPOD ve sledovaném roce dožádán o vyřízení určité záležitosti a které byly z tohoto důvodu zapsány do rejstříku Nom

UMÍSTOVÁNÍ DĚTÍ A MLADISTVÝCH DO NÁHRADNÍ RODINNÉ, ÚSTAVNÍ A OCHRANNÉ VÝCHOVY V ROCE 2019

(V20-01 odd. II., odd. V.E)

Územní jednotka	Počet umístěných dětí							
	do péče budoucích osvojitelů	osvojení	do péče jiných fyzických osob než rodičů	do předpěstounské péče	do péěstounské péče	do péěstounské péče na přechodnou dobu	do zařízení pro děti vyžadující okamžitou pomoc na základě žádosti zákonného zástupce, žádosti dítěte a žádosti OSPOD	do zařízení pro děti vyžadující okamžitou pomoc na základě rozhodnutí soudu
Hlavní město Praha	25	29	83	13	142	50	65	97
Středočeský kraj	67	43	156	16	191	76	28	110
Jihočeský kraj	29	18	76	13	125	27	53	49
Plzeňský kraj	21	16	76	13	90	29	46	58
Karlovarský kraj	6	9	70	6	85	39	37	19
Ústecký kraj	83	69	249	14	192	47	133	237
Liberecký kraj	22	27	115	8	72	52	11	72
Královéhradecký kraj	12	11	60	5	73	54	10	67
Pardubický kraj	19	16	42	1	61	33	13	44
Kraj Vysočina	13	15	19	7	42	17	13	29
Jihomoravský kraj	32	32	186	24	102	89	46	151
Olomoucký kraj	18	17	61	10	92	27	41	86
Zlínský kraj	9	9	21	9	84	25	18	37
Moravskoslezský kraj	37	30	235	21	371	138	68	214
Celkem ČR	393	341	1 449	160	1 722	703	582	1 270

Pramen: MPSV

POČET KLIENTŮ EVIDOVANÝCH KURÁTORY PRO MLÁDEŽ V ROCE 2019

(V20-01 odd. III.)

Územní jednotka	Počet evidovaných klientů celkem	v tom	
		děti do 15 let	mladistvých
Hlavní město Praha	2 137	885	1 252
Středočeský kraj	2 943	1 352	1 591
Jihočeský kraj	1 894	929	965
Plzeňský kraj	997	447	550
Karlovarský kraj	944	429	515
Ústecký kraj	3 694	1 924	1 770
Liberecký kraj	834	389	445
Královéhradecký kraj	1 279	586	693
Pardubický kraj	783	405	378
Kraj Vysočina	1 141	548	593
Jihomoravský kraj	2 948	1 389	1 559
Olomoucký kraj	1 101	548	553
Zlínský kraj	886	387	499
Moravskoslezský kraj	4 470	2 348	2 122
Celkem ČR	26 051	12 566	13 485

Pramen: MPSV

POČET KLIENTŮ KURÁTORŮ PRO MLÁDEŽ PODLE TYPU ŘEŠENÝCH PŘÍPADŮ V ROCE 2019

(V20-01 odd. IV.)

Územní jednotka	Trestná činnost		Výchovné problémy		Uložená trestní opatření	Uložená výchovná opatření mladistvým	Opatření uložená dětem mladším 15 let	Mladiství ve výkonu vazby nebo ve výkonu odnětí svobody	Přestupky
	počet klientů celkem	z toho děti do 15 let	počet klientů celkem	z toho děti do 15 let					
Hlavní město Praha	229	87	1 517	672	53	27	45	6	155
Středočeský kraj	441	162	2 053	1 059	123	31	58	6	384
Jihočeský kraj	264	122	1 289	646	62	14	50	3	197
Pízeňský kraj	177	72	734	344	38	25	25	4	87
Karlovarský kraj	159	51	699	369	58	31	37	17	145
Ústecký kraj	684	349	2 351	1 441	107	55	144	12	430
Liberecký kraj	199	101	578	275	41	28	40	7	76
Královéhradecký kraj	193	96	931	438	49	41	46	1	127
Parubický kraj	126	46	534	309	37	22	23	2	72
Kraj Vysočina	211	101	682	367	25	30	45	4	49
Jihomoravský kraj	556	275	2 015	983	165	103	130	19	227
Olomoucký kraj	289	123	843	453	50	22	90	6	194
Zlínský kraj	202	103	391	202	20	13	36	3	129
Moravskoslezský kraj	746	382	3 101	1 783	196	64	222	22	516
Celkem ČR	4 476	2 070	17 718	9 341	1 024	506	991	112	2 788

Pramen: MPSV

POČET DĚTÍ V NÁHRADNÍ RODINNÉ PÉČI (pěstounská péče, osobní péče poručníka, péče jiné fyzické osoby)

(V20-01 odd. V.A)

Územní jednotka	Počet dětí v náhradní rodinné péči k 31. 12. 2019	z toho se zdravotním postižením	Zánik náhradní rodinné péče ve sledovaném roce				nabytí plné svéprávnosti dítěte	jiným způsobem	celkem
			z toho dítě odešlo						
			k rodičům	do jiné formy náhradní rodinné péče	do osvojení	do ústavního zařízení nebo do ZDVOP			
Hlavní město Praha	1 376	45	22	61	5	19	74	58	239
Středočeský kraj	2 138	67	48	75	19	20	106	48	316
Jihočeský kraj	1 134	40	13	36	1	9	45	33	137
Píseňský kraj	1 236	40	27	33	3	11	52	40	166
Karlovarský kraj	962	17	29	47	7	11	53	35	182
Ústecký kraj	2 878	102	63	48	12	26	134	64	347
Liberecký kraj	946	25	15	33	15	2	45	30	140
Královéhradecký kraj	999	50	20	35	9	5	56	29	154
Pardubický kraj	884	83	16	36	0	12	55	9	128
Kraj Vysočina	635	47	4	15	5	4	42	12	82
Jihomoravský kraj	1 769	55	39	47	16	20	95	21	238
Olomoucký kraj	1 057	19	23	31	16	13	79	15	177
Zlínský kraj	720	34	10	44	4	10	50	23	141
Moravskoslezský kraj	3 561	72	85	130	27	33	186	129	590
Celkem ČR	20 295	696	414	671	139	195	1 072	546	3 037

Pramen: MPSV

VÝVOJ POČTU PĚSTOUNŮ, PORUČNÍKŮ A JINÝCH PEČUJÍCÍCH OSOB

(V20-01 odd. V.B)

Územní jednotka	Počet osob, které mají svěřeno alespoň jedno dítě do náhradní rodinné péče*	
	ve sledovaném roce přibylo	ve sledovaném roce ubylo
Hlavní město Praha	322	261
Středočeský kraj	429	227
Jihočeský kraj	249	133
Plzeňský kraj	195	115
Karlovarský kraj	163	162
Ústecký kraj	422	285
Liberecký kraj	165	113
Královéhradecký kraj	194	107
Pardubický kraj	157	121
Kraj Vysočina	92	82
Jihomoravský kraj	387	201
Olomoucký kraj	213	147
Zlínský kraj	138	101
Moravskoslezský kraj	663	511
Celkem ČR	3 789	2 566
		1 329
		2 227
		1 123
		1 198
		882
		2 780
		896
		1 099
		917
		649
		1 815
		1 055
		737
		3 588
		20 295

Pramen: MPSV

* zahrnuje počet pěstounů, poručníků a jiných pečujících osob než rodičů

VÝVOJ POČTU ŽÁDOSTÍ O NÁHRADNÍ RODINNOU PÉČI

(V20-01 odd. V.C)

Územní jednotka	Počet žádostí o osvojení		Počet žádostí o pěstounskou péči	
	podaných ve sledovaném roce	nevýřízených k 31. 12. 2019	podaných ve sledovaném roce	nevýřízených k 31. 12. 2019
Hlavní město Praha	97	97	39	25
Středočeský kraj	74	108	50	54
Jihočeský kraj	34	42	27	24
Plzeňský kraj	37	35	17	10
Karlovarský kraj	7	10	9	8
Ústecký kraj	28	52	28	32
Liberecký kraj	23	25	15	20
Královéhradecký kraj	17	19	22	18
Pardubický kraj	17	25	26	25
Kraj Vysočina	25	36	11	17
Jihomoravský kraj	66	107	41	59
Olomoucký kraj	20	34	13	21
Zlínský kraj	33	48	23	34
Moravskoslezský kraj	47	89	68	105
Celkem ČR	525	727	389	452

Pramen: MPSV

ZAŘÍZENÍ SOCIÁLNĚ-PRÁVNÍ OCHRANY K 31. 12. 2019*

(V20-01 odd. VIII.)

Územní jednotka	Počet zařízení*	z toho						
		zařízení				zřizovatel		
		odborného poradenství pro péči o děti	sociálně výchovné činnosti	pro děti vyžadující okamžitou pomoc	výchovně rekreační tábory	krajský úřad	obecní úřad	nestátní organizace
Hlavní město Praha	28	8	3	7	10	1	1	26
Středočeský kraj	14	4	0	4	6	3	3	8
Jihočeský kraj	21	7	5	2	7	1	0	20
Pízeňský kraj	17	9	2	6	0	3	2	12
Karlovarský kraj	15	4	5	2	4	2	2	11
Ústecký kraj	13	0	0	8	5	2	0	11
Liberecký kraj	2	1	0	1	0	1	0	1
Královéhradecký kraj	30	19	4	1	6	1	2	27
Pardubický kraj	20	6	6	3	5	1	0	19
Kraj Vysočina	16	3	4	4	5	5	4	7
Jihomoravský kraj	14	4	3	4	3	0	0	14
Olomoucký kraj	12	3	3	5	1	4	0	8
Zlínský kraj	4	1	1	1	1	0	0	4
Moravskoslezský kraj	28	12	3	3	10	3	1	24
Celkem ČR	234	81	39	51	63	27	15	192

Pramen: MPSV

* dle odst. 1 § 39 zákona č. 359/1999 Sb., o sociálně-právní ochraně dětí, ve znění pozdějších předpisů, zahrnuje zařízení odborného poradenství pro péči o děti, zařízení sociálně výchovné činnosti, zařízení pro děti vyžadující okamžitou pomoc a výchovně rekreační tábory pro děti

POČET PODANÝCH NÁVRHŮ SOUDU/OZNÁMENÍ POLICII ZE STRANY ORGÁNŮ SPOD V ROCE 2019

(V20-01 odd. VII.A)

Územní jednotka	Podané podněty (návrhy) soudu na							Podané podněty (oznámení) policii				
	omezení rodičovské zodpovědnosti	zbavení rodičovské zodpovědnosti	pozastavení rodičovské zodpovědnosti	výchovná opatření (§ 13 zák. č. 359/1999 Sb.)	výchovná opatření (§ 13a zák. č. 359/1999 Sb.)	nařízení ústavní výchovy	zrušení ústavní výchovy	zanedbání povinné výživy	týrání svěřené osoby	ohrožování výchovy dítěte	ubližení na zdraví	jiný trestný čin*
Hlavní město Praha	10	38	1	53	18	88	5	40	35	69	7	31
Středočeský kraj	9	41	7	64	13	66	16	21	30	57	1	36
Jihočeský kraj	2	8	0	106	6	39	20	61	19	44	5	205
Pízeňský kraj	5	24	1	65	8	57	19	2	24	50	1	15
Karlovarský kraj	0	7	1	4	8	51	12	2	4	23	3	4
Ústecký kraj	6	22	12	38	7	162	24	22	45	54	0	19
Liberecký kraj	1	21	1	7	4	67	7	10	10	5	0	5
Královéhradecký kraj	11	3	8	39	5	64	7	1	15	22	4	23
Pardubický kraj	5	4	0	61	7	26	6	0	23	33	11	22
Kraj Vysočina	1	13	1	41	11	40	6	14	5	50	3	25
Jihomoravský kraj	9	32	7	90	20	95	31	13	24	69	3	27
Olomoucký kraj	6	4	1	80	8	39	8	2	10	28	2	22
Zlínský kraj	4	9	1	50	6	34	1	6	13	26	0	12
Moravskoslezský kraj	9	41	1	132	19	95	21	9	42	145	7	57
Celkem ČR	78	267	42	830	140	923	183	203	299	675	47	503

Pramen: MPSV

* jiný trestný čin proti životu, zdraví, lidské důstojnosti nebo jmění dítěte

ČINNOSTI ORGÁNŮ SPOD V ROCE 2019

(V20-01 odd. VII.A)

Územní jednotka	Orgán sociálně-právní ochrany jmenován opatrovníkem	Počet případů, ve kterých bylo soudem rozhodnuto o styku dítěte s rodičem nebo jinou osobou pod dohledem OSPOD	Počet případů, ve kterých OSPOD vykonával funkci veřejného poručníka dítěte	Počet případů domácího násilí, kterého jsou přítomny děti a které jsou řešeny OSPOD	Počet dětí odložených do babyboxu
Hlavní město Praha	6 119	1	54	249	1
Středočeský kraj	10 569	3	58	222	2
Jihočeský kraj	4 992	0	26	112	2
Plzeňský kraj	4 445	2	54	98	1
Karlovarský kraj	2 766	6	26	35	1
Ústecký kraj	12 232	0	132	216	1
Liberecký kraj	3 997	1	26	99	4
Královéhradecký kraj	3 591	2	62	120	1
Pardubický kraj	3 433	2	28	112	0
Kraj Vysočina	3 749	0	28	74	2
Jihomoravský kraj	6 741	2	85	208	2
Olomoucký kraj	4 477	0	52	98	0
Zlínský kraj	3 384	1	22	151	0
Moravskoslezský kraj	8 422	6	95	346	2
Celkem ČR	78 917	26	748	2 140	19

Pramen: MPSV

POČET TÝRANÝCH, ZNEUŽÍVANÝCH A ZANEDBÁVANÝCH DĚTÍ PODLE VĚKU DÍTĚTE A SOCIÁLNÍHO PROSTŘEDÍ V ROCE 2019

(V20-01 odd. IX)

		Počet dětí														
		tělesné týrání		psychické týrání		sexuální zneužívání		dětská pomografie		dětská prostituce		zanedbávání dětí		celkem		
		chlapci	dívky	chlapci	dívky	chlapci	dívky	chlapci	dívky	chlapci	dívky	chlapci	dívky	chlapci	dívky	
Nahlášeno případů	do 1 roku	18	8	18	10	0	0	0	0	0	0	0	264	257	300	275
	od 1 roku do 3 let	17	24	41	48	4	11	0	0	0	0	0	403	365	465	448
	z toho od 3 do 6 let	58	39	87	79	20	55	0	1	0	0	0	597	620	762	794
	od 6 do 15 let	184	153	246	267	90	445	30	65	1	3	1 919	1 677	2 470	2 610	
	od 15 do 18 let	31	41	43	58	14	112	4	14	0	4	405	403	497	632	
Sociální prostředí dítěte	v péči rodičů	280	232	423	450	113	547	33	76	1	6	3 395	3 162	4 245	4 473	
	náhradní rodinná péče	20	22	11	11	8	34	1	4	0	0	123	94	163	165	
	ústavní péče nebo ZDVOP	8	11	1	1	7	42	0	0	0	1	70	66	86	121	
Celkem ČR		308	265	435	462	128	623	34	80	1	7	3 588	3 322	4 494	4 759	

Pramen: MPSV

Pozn.:

Zaznamenány jsou počty případů týraných nebo zneužívaných dětí oznámených orgánu SPOD (ve vztahu ke každému dítěti je zaznamenán pouze jeden převládající typ týrání/zneužívání).

POČET ZAMĚSTNANCŮ ORGÁNŮ SPOD V ROCE 2019

(V20-01 odd. XI.)

Územní jednotka	Počet kurátorů pro děti a mládež	Počet zaměstnanců pro náhradní rodinnou péči	Počet zaměstnanců OSPOD - celkem
Hlavní město Praha	52	39	253
Středočeský kraj	60	35	308
Jihočeský kraj	34	24	161
Plzeňský kraj	28	7	142
Karlovarský kraj	19	1	79
Ústecký kraj	61	31	251
Liberecký kraj	23	4	96
Královéhradecký kraj	34	13	137
Pardubický kraj	26	17	128
Kraj Vysočina	29	24	121
Jihomoravský kraj	81	30	314
Olomoucký kraj	34	23	168
Zlínský kraj	21	20	145
Moravskoslezský kraj	82	22	378
Celkem ČR	584	290	2 681

Pramen: MPSV

POČET DĚTÍ S NAŘÍZENOU ÚSTAVNÍ VÝCHOVOU NEBO ULOŽENOU OCHRANNOU VÝCHOVOU UMÍSTĚNÝCH V ÚSTAVNÍCH ZAŘÍZENÍCH

(V20-01 odd. V.E)

Územní jednotka	Počet umístěných dětí s nařízenou ústavní výchovou ve sledovaném roce		Ve sledovaném roce byla ústavní výchova ukončena z důvodu					Počet dětí s uloženou ochranou výchovou ve sledovaném roce		Počet dětí s uloženou ochranou výchovou k 31. 12. 2019		
	návratu do původní rodiny	předání dítěte do péče příbuzných nebo jiných osob blízkých	umístění do NRP	uplynutí stanovené doby trvání	zletilosti	ostatní*	návratu do původní rodiny	předání dítěte do péče příbuzných nebo jiných osob blízkých	umístění do NRP	nařízení ústavní výchovy	zletilosti	ostatní*
Hlavní město Praha	13	6	4	4	50	15	1	0	0	0	0	0
Středočeský kraj	59	7	13	4	49	6	0	0	0	1	0	0
Jihočeský kraj	19	4	8	0	39	5	0	0	0	0	0	0
Plzeňský kraj	42	3	11	4	46	3	0	0	0	1	0	0
Karlovarský kraj	18	6	4	1	44	8	0	0	0	3	1	0
Ústecký kraj	77	42	20	3	100	16	0	0	0	2	0	0
Liberecký kraj	35	4	7	6	36	4	0	0	0	1	0	0
Královéhradecký kraj	16	5	4	8	40	11	0	0	0	2	0	0
Parubický kraj	10	3	3	1	16	6	0	0	0	0	0	0
Kraj Vysočina	21	0	2	5	26	1	0	0	0	0	0	0
Jihomoravský kraj	36	12	5	5	59	12	0	0	0	3	0	0
Olomoucký kraj	27	3	6	9	52	3	0	0	0	2	0	0
Zlínský kraj	6	0	2	0	13	0	0	0	0	2	0	0
Moravskoslezský kraj	54	13	9	1	90	26	1	0	0	6	0	0
Celkem ČR	433	108	98	51	660	116	2	0	0	23	1	90

Pramen: MPSV

* zahrnuje rovněž případy dětí, u kterých byla ve sledovaném roce změněna ústavní výchova na ochrannou výchovu a naopak

9. SOCIÁLNÍ PRÁCE

9.1 Počet klientů sociálních pracovníků k 31. 12. 2019

9.2 Sociální práce s osobami propuštěnými z vězení a ze školských zařízení pro výkon ústavní nebo ochranné výchovy v roce 2019

9.3 Počet sociálních pracovníků v oblasti sociální práce

POČET KLIENTŮ SOCIÁLNÍCH PRACOVNÍKŮ K 31. 12. 2019

(V26-01)

Územní jednotka	Počet klientů sociálních pracovníků podle cílových skupin k 31. 12. 2019															
	osoby se zdravotním postižením nebo duševním onemocněním	osoby závislé na péči jiné osoby	osoby s různým stupněm omezení / způsobilosti k právním úkonům	osoby ohrožené sociálním vyloučením	osoby ohrožené rizikovým způsobem života	oběti agrese, trestné činnosti a domácího násilí	osoby, které se nacházejí v nejistém či neadekvátním bydlení	nezaměstnaní	imigranti	rodiny s dětmi	další skupiny osob jiné neuvedené	repatriace	deportace	senioři (65 let a více)	osoby neschopné splácet závazky a pohledávky	osoby bez přístřeší (bez domova)
Hlavní město Praha	2 925	413	888	5 708	2 139	54	2 726	459	31	168	1 566	0	0	6 241	1 651	3 465
Středočeský kraj	1 455	243	396	1 128	1 546	157	1 502	768	2	433	895	1	0	2 098	1 042	598
Jihočeský kraj	278	44	189	211	199	9	365	193	1	64	42	0	0	358	585	94
Plzeňský kraj	664	175	559	357	1 298	10	416	288	0	121	259	0	0	795	955	220
Karlovarský kraj	632	195	313	546	181	4	412	506	0	63	232	0	0	767	479	167
Ústecký kraj	384	135	171	702	974	34	643	607	5	338	232	0	2	504	912	259
Liberecký kraj	458	137	196	256	87	16	265	220	0	158	91	0	0	660	175	106
Královéhradecký kraj	1 069	203	875	739	445	43	461	194	2	119	371	0	1	1 373	267	178
Parubický kraj	348	181	230	167	64	17	380	208	1	118	134	0	0	573	121	67
Kraj Vysočina	423	135	183	317	425	14	246	213	3	59	88	0	0	370	195	69
Jihomoravský kraj	2 191	343	218	1 027	1 783	55	2 231	990	2	285	193	1	0	2 232	508	510
Olomoucký kraj	2 535	431	478	916	2 683	31	1 521	3 925	5	1 071	559	1	0	1 790	658	486
Zlínský kraj	1 551	342	279	644	593	28	734	546	3	97	350	0	0	799	641	336
Moravskoslezský kraj	5 771	342	3 816	2 847	3 110	80	3 072	2 396	6	176	1 632	0	0	5 404	1 198	422
Celkem ČR	20 674	3 319	8 791	15 565	15 527	552	14 974	11 513	61	3 270	6 644	3	3	23 964	9 387	6 977

Pramen: MPSV

SOCIÁLNÍ PRÁCE S OSOBAMI PROPUSŘTĚNÝMI Z VĚZENÍ A ZE ŠKOLSKÝCH ZAŘÍZENÍ PRO VÝKON ÚSTAVNÍ NEBO OCHRANNÉ VÝCHOVY V ROCE 2019

(V26-01)

Územní jednotka	Počet osob propuštěných z VTOS, se kterými sociální pracovník pracoval	z toho				Počet osob propuštěných ze školských zařízení pro výkon ústavní nebo ochranné výchovy, se kterými sociální pracovník pracoval	z toho	
		počet osob, jimž byla poskytnuta pouze jednorázová pomoc po propuštění z VTOS	počet osob, jimž byla poskytována opakovaná pomoc po propuštění z VTOS	počet osob propuštěných z VTOS, s nimiž se pracovalo ve VTOS	počet osob propuštěných z VTOS, s nimiž se pracovalo před nástupem do VTOS		počet osob, jimž byla poskytována pomoc po propuštění ze školského zařízení pro výkon ústavní nebo ochranné výchovy, se kterými sociální pracovník pracoval	počet osob, jimž byla poskytována pomoc před propuštěním ze školského zařízení pro výkon ústavní nebo ochranné výchovy
Hlavní město Praha	1 023	491	392	556	125	47	15	19
Středočeský kraj	660	342	262	323	66	40	18	24
Jihočeský kraj	325	166	89	121	18	12	10	8
Plzeňský kraj	605	248	228	261	36	45	22	48
Karlovarský kraj	369	256	104	251	47	52	13	17
Ústecký kraj	1 203	539	356	495	34	90	41	77
Liberecký kraj	305	224	48	57	11	42	14	36
Královéhradecký kraj	181	108	58	56	27	30	6	22
Pardubický kraj	211	86	70	110	28	10	3	4
Kraj Vysočina	188	94	56	74	19	15	12	12
Jihomoravský kraj	732	330	330	325	269	24	13	19
Olomoucký kraj	632	218	162	357	126	28	14	12
Zlínský kraj	263	146	73	130	52	10	5	6
Moravskoslezský kraj	1 345	643	618	652	79	40	13	28
Celkem ČR	8 042	3 891	2 846	3 768	937	485	199	332

Pramen: MPSV

VTOS - výkon trestu odnětí svobody

POČET SOCIÁLNÍCH PRACOVNÍKŮ V OBLASTI SOCIÁLNÍ PRÁCE

(V26-01)

Územní jednotka	Počet							
	sociálních pracovníků vykonávajících činnost sociální práce	z toho vykonávající			veřejných opatrovníků	protidrogových koordinátorů	romských poradců	pracovníků sociální prevence
		koordinaci a realizaci sociální práce	činnosti soc. práce se zaměřením na cílové skupiny	činnosti dle § 92 b) zákona o soc. službách				
Hlavní město Praha	148	79	92	35	53	17	11	40
Středočeský kraj	122	80	44	31	66	18	20	20
Jihočeský kraj	73	59	18	20	38	12	14	2
Píseňský kraj	86	80	11	18	43	11	14	3
Karlovarský kraj	44	33	24	9	25	2	2	1
Ústecký kraj	124	92	27	20	67	3	2	8
Liberecký kraj	50	42	30	23	32	7	8	6
Královéhradecký kraj	77	63	42	22	49	11	10	8
Pardubický kraj	75	57	13	19	39	12	15	10
Kraj Vysočina	55	46	1	18	38	10	13	9
Jihomoravský kraj	129	56	67	35	38	7	5	5
Olomoucký kraj	85	64	13	15	25	7	11	16
Zlínský kraj	73	50	38	15	41	8	9	3
Moravskoslezský kraj	260	154	143	66	113	12	19	7
Celkem ČR	1 401	955	563	346	667	137	153	138

Pramen: MPSV

10. PŘÍJMY A VÝDAJE KAPITOLY 313

- 10.1 Vývoj plnění rozpočtu kapitoly 313 - MPSV ČR
- 10.2 Vývoj plnění rozpočtu příjmů organizačních složek státu
- 10.3 Vývoj plnění rozpočtu výdajů organizačních složek státu
- 10.4 Vývoj výdajů na transfery obyvatelstvu

VÝVOJ PLNĚNÍ ROZPOČTU KAPITOLY 313 - MPSV ČR

v tis. Kč

Ukazatel	Skutečnost 2018	Schválený rozpočet 2019	Rozpočet po změnách 2019	Konečný rozpočet 2019	Skutečnost 2019	% plnění rozpočtu po změnách	Index 2019/2018
PŘÍJMY celkem	510 774 253	552 397 447	552 405 042		547 050 815	99,03	107,10
v tom: daňové příjmy	845 589	610 000	610 000		982 669	161,09	116,21
příjmy z pojistného, vč.pokut, penále a přírážky k pojistnému	498 697 128	541 418 612	541 418 612		536 146 883	99,03	107,51
z toho: pojistné na důchodové pojištění vč.pokut a penále	445 221 047	481 339 500	481 339 500		479 981 038	99,72	107,81
nedaňové příjmy	1 109 350	620 000	619 780		1 289 953	208,13	116,28
kapitálové příjmy	788	0	0		270	x	34,27
přijaté transfery	10 121 399	9 748 835	9 756 650		8 631 041	88,46	85,28
VÝDAJE celkem	592 402 047	637 190 990	639 157 757	645 427 654	638 501 434	99,90	107,78
Běžné výdaje celkem¹⁾	591 036 789	636 345 808	638 308 841	642 768 655	637 364 021	99,85	107,84
v tom:							
Běžné výdaje organizačních složek státu celkem	566 584 614	609 912 919	610 540 300	614 449 525	609 858 231	99,89	107,64
v tom: platy zaměstnanců a ostatní platby za provedenou práci	8 289 311	8 683 757	8 793 658	9 175 016	8 849 014	100,63	106,75
z toho: platy zaměstnanců na služebních místech dle zákona o státní službě	7 640 677	8 022 199	7 919 656	8 213 284	7 949 162	100,37	104,04
povinné pojistné placené zaměstnavatelem ²⁾	2 811 057	2 952 478	2 968 161	3 084 584	2 970 299	100,07	105,66
převod fondu kulturních a sociálních potřeb	163 682	172 040	173 207	179 795	174 212	100,58	106,43
věcné výdaje	4 374 017	4 481 530	4 391 161	5 290 100	4 317 412	98,32	98,71
dávky důchodového pojištění	423 717 100	461 328 558	460 728 558	460 728 558	460 727 757	100,00	108,73
dávky nemocenského pojištění	33 973 697	36 200 000	39 100 000	39 100 000	38 886 553	99,45	114,46
ostatní sociální dávky	1 356	2 000	2 000	2 000	1 309	65,45	96,52
dávky státní sociální podpory a péčovské péče	40 141 549	42 905 322	39 137 322	39 137 322	38 806 863	99,16	96,68
dávky pomoci v hmotné nouzi	5 426 112	6 629 456	4 799 456	4 799 456	4 438 449	92,48	81,80
dávky osobám se zdravotním postižením	2 666 354	3 000 000	2 800 000	2 800 000	2 690 545	96,09	100,91
podpory v nezaměstnanosti	7 542 836	7 300 000	7 553 000	8 193 088	8 144 407	107,83	107,98
příspěvek na péči podle zákona o sociálních službách	26 067 510	26 600 000	30 000 000	30 000 000	29 822 025	99,41	114,40
aktivní politika zaměstnanosti	4 398 223	2 252 778	2 343 778	4 109 605	2 346 964	100,14	53,36
příspěvek na podporu zaměstnávání osob se zdravotním postižením	6 754 655	7 005 000	7 390 000	7 490 000	7 404 749	100,20	109,62
výdaje spojené s realizací zákona č. 118/2000 Sb. (insolvence)	257 154	400 000	360 000	360 000	277 672	77,13	107,98
Výdaje spojené s realizací odškodňovacích zákonů	496 689	510 000	480 000	480 000	477 771	99,54	96,19
Příspěvky na činnost zřízeným příspěvkovým organizacím	356 347	373 709	370 909	377 702	377 533	101,79	105,95
Neinvestiční transfery zřízeným příspěvkovým organizacím ³⁾	43 376	180 999	143 039	143 039	29 290	20,48	67,53
Institucionální podpora výzkumných organizací podle zhodnocení jimi dosažených výsledků (VÚPSV, VÚBP)	59 726	80 000	79 759	79 759	78 419	98,32	131,30
Neinvestiční transfery veřejným výzkumným institucím (VÚPSV, VÚBP) ⁴⁾	26 021	26 180	27 680	27 680	25 000	90,32	96,08
Úhrada nákladů odborových orgánů na BOZP	40 593	40 000	41 652	49 852	47 863	114,91	117,91
Úhrada nákladů vzniklých dle ustanovení § 320a zákoníku práce (sociální dialog)	32 294	37 581	37 581	37 581	36 207	96,34	112,12
Neinvestiční nedávkové transfery	23 397 130	25 184 420	26 587 921	27 123 517	26 433 708	99,42	112,98
v tom: spolky	1 944 943	1 880 450	2 289 364	2 472 734	2 460 184	107,46	126,49
církev a náboženské společnosti	316 591	347 806	431 857	434 522	346 213	80,17	109,36
obecně prospěšné společnosti	893 823	815 804	1 379 765	1 458 004	1 443 289	104,60	161,47
podnikatelské subjekty	826 670	1 092 000	933 008	933 024	759 514	81,40	91,88
ostatní neinvestiční transfery nezisk. org., příspěvkovým a podobným organizacím	643 402	747 184	528 868	538 573	373 646	70,65	58,07
neinvestiční transfery územním celkům	18 771 702	20 301 176	21 025 060	21 286 659	21 050 862	100,12	112,14
Investiční výdaje neevidované v EDS/SMVS (výdaje OPZ)	1 858	6 800	6 800	7 789	2 321	34,14	124,94
Investiční transfery neevidované v EDS/SMVS (výdaje OPZ)	24 294	20 000	20 000	50 562	41 981	209,91	172,81
Výdaje vedené v informačním systému programového financování EDS/SMVS⁵⁾	1 339 106	818 382	822 116	2 600 648	1 093 110	132,96	81,63

Pramen: MPSV (SZÚ 2019)

¹⁾ neobsahuje běžné výdaje a transfery v celkové výši 1 634 424,51 Kč, které jsou součástí programového financování

²⁾ neobsahuje výdaje na pojistné odváděné v souvislosti s výplatou odměny pěstouna ve výši 851 495 236 Kč, které jsou součástí závazného ukazatele "Dávky státní sociální podpory"

³⁾ neobsahuje neinvestiční transfery vedené v informačním systému programového financování EDS/SMVS ve výši 753 827,65 Kč

⁴⁾ neobsahuje výdaje OP Z ve výši 11 459 394,05 Kč, které jsou součástí závazného ukazatele "Aktivní politika zaměstnanosti" a výdaje OP Z ve výši 5 593 796,12 Kč, které jsou součástí závazného ukazatele "Neinvestiční nedávkové transfery"

⁵⁾ včetně běžných výdajů ve výši 880 596,86 Kč a neinvestičních transferů ve výši 753 827,65 Kč, které souvisí s investičními výdaji a jsou vedeny v EDS/SMVS

VÝVOJ PLNĚNÍ ROZPOČTU PŘÍJMŮ ORGANIZAČNÍCH SLOŽEK STÁTU

v tis. Kč

	Skutečnost 2018	Schválený rozpočet 2019	Rozpočet po změnách 2019	Skutečnost 2019	% plnění rozpočtu po změnách	Index 2019/2018
Příjmy celkem	510 774 253	552 397 447	552 405 042	547 050 815	99,03	107,10
v tom: ČSSZ	499 460 433	541 888 712	541 888 712	537 003 540	99,10	107,52
SÚIP	51 608	700	700	662	94,53	1,28
MPSV	6 761 288	7 414 171	8 711 766	5 551 497	63,72	82,11
ÚP ČR	4 494 071	3 081 711	1 791 711	4 489 205	250,55	99,89
Úřad pro MPOD	6 854	12 154	12 154	5 911	48,63	86,24
v tom: daňové příjmy	845 589	610 000	610 000	982 669	161,09	116,21
v tom: ČSSZ	35 083	-	-	36 628	x	104,41
MPSV	1 436	-	-	1 262	x	87,90
Úřad pro MPOD	61	-	-	0	x	x
ÚP ČR	809 010	610 000	610 000	944 779	154,88	116,78
z toho: odvody nahrazující zaměstnávání občanů se změněnou pracovní schopností (ÚP ČR)	795 543	605 000	605 000	933 497	154,30	117,34
příjmy z pojistného na sociální zabezpečení a příspěvku na státní politiku zaměstnanosti (ČSSZ)	498 697 128	541 418 612	541 418 612	536 146 883	99,03	107,51
z toho: pojistné na důchodové pojištění	445 221 047	481 339 500	481 339 500	479 981 038	99,72	107,81
nedaňové příjmy	1 109 350	620 000	619 780	1 289 953	208,13	116,28
v tom: ČSSZ	714 508	470 100	470 100	814 279	173,21	113,96
SÚIP	1 516	700	700	648	92,53	42,73
MPSV	7 595	2 200	2 200	20 612	936,92	271,41
ÚP ČR	385 731	147 000	146 780	454 353	309,55	117,79
Úřad pro MPOD	-	-	-	61	x	x
z toho: splátky půjček (ÚP ČR)	1 017	-	500	767	153,37	75,39
dobrovolné pojistné (ČSSZ)	488 215	310 000	310 000	574 927	185,46	117,76
úhrady přeplatků důchodů (ČSSZ)	102 648	160 100	107 600	98 173	91,24	95,64
kapitálové příjmy	788	-	-	270	x	34,27
v tom: ČSSZ	295	-	-	0	x	0,00
SÚIP	219	-	-	14	x	6,38
MPSV	71	-	-	105	x	147,89
ÚP ČR	202	-	-	127	x	62,71
Úřad pro MPOD	-	-	-	24	x	x
přijaté transfery	10 121 399	9 748 835	9 756 650	8 631 041	88,46	85,28
v tom: ČSSZ	13 419	-	-	5 750	x	42,85
SÚIP	49 873	-	-	0	x	x
MPSV	6 752 186	7 411 971	8 709 566	5 529 518	63,49	81,89
ÚP ČR	3 299 127	2 324 711	1 034 931	3 089 947	298,57	93,66
Úřad pro MPOD	6 793	12 154	12 154	5 826	47,93	85,76

Pramen: MPSV (SZÚ 2019)

VÝVOJ PLNĚNÍ ROZPOČTU VÝDAJŮ ORGANIZAČNÍCH SLOŽEK STÁTU

v tis. Kč

	Skutečnost 2018	Schválený rozpočet 2019	Rozpočet po změnách 2019	Konečný rozpočet 2019	Skutečnost 2019	% plnění rozpočtu po změnách	Index 2019/2018
Výdaje OSS celkem	17 067 146	17 426 016	17 428 283	20 280 535	17 839 584	102,36	104,53
v tom: ČSSZ	6 256 699	6 336 420	6 437 149	6 980 963	6 469 609	100,50	103,40
MPSV	3 925 999	3 914 245	4 184 987	5 483 352	4 043 456	96,62	102,99
SÚIP	525 423	567 678	564 078	621 326	577 346	102,35	109,88
ÚP ČR	6 321 666	6 558 844	6 192 909	7 140 648	6 707 927	108,32	106,11
Úřad pro MPOD	37 359	48 829	49 159	54 245	41 246	83,90	110,40
v tom: platy zaměstnanců a ostatní platby za provedenou práci	8 289 311	8 683 757	8 793 658	9 175 016	8 849 014	100,63	106,75
v tom: ČSSZ	3 078 065	3 272 783	3 366 195	3 371 281	3 287 416	97,66	106,80
MPSV	877 600	853 543	861 593	1 035 684	955 648	110,92	108,89
SÚIP	312 780	332 525	338 956	338 956	338 859	99,97	108,34
ÚP ČR	3 999 958	4 202 773	4 204 780	4 403 170	4 244 070	100,93	106,10
Úřad pro MPOD	20 909	22 134	22 134	25 925	23 021	104,01	110,10
věcné výdaje celkem	4 474 783	4 592 091	4 504 874	5 413 002	4 428 804	98,31	98,97
v tom: ČSSZ ¹⁾	1 791 678	1 667 777	1 646 197	1 703 456	1 653 896	100,47	92,31
MPSV ²⁾	1 744 905	2 024 911	2 324 294	2 678 707	1 837 657	79,06	105,32
SÚIP	78 776	87 490	78 303	91 462	79 512	101,54	100,93
ÚP ČR	850 418	793 178	437 015	920 311	847 649	193,96	99,67
Úřad pro MPOD	9 006	18 735	19 065	19 065	10 089	52,92	112,02
institucionální podpora výzkumných organizací podle zhodnocení jimi dosažených výsledků - MPSV	59 726	80 000	79 759	79 759	78 419	98,32	131,30
neinvestiční příspěvky a neinvestiční transfery zřízeným příspěvkovým organizacím - MPSV³⁾	399 723	554 708	513 948	520 741	406 823	79,16	101,78
povinné pojistné placené zaměstnavatelem	2 811 057	2 952 478	2 968 161	3 084 584	2 970 299	100,07	105,66
v tom: ČSSZ	1 045 625	1 112 746	1 123 686	1 125 415	1 095 102	97,46	104,73
MPSV	293 813	290 205	292 926	339 625	313 757	107,11	106,79
SÚIP	106 354	113 058	114 900	115 043	115 011	100,10	108,14
ÚP ČR	1 358 226	1 428 943	1 429 123	1 495 742	1 438 727	100,67	105,93
Úřad pro MPOD	7 038	7 526	7 526	8 759	7 702	102,34	109,43
převod fondu kulturních a sociálních potřeb	163 682	172 040	173 207	179 795	174 212	100,58	106,43
v tom: ČSSZ	61 249	65 115	65 956	66 084	64 592	97,93	105,46
MPSV	16 000	15 899	16 057	18 796	17 964	111,88	112,27
SÚIP	6 246	6 641	6 770	6 770	6 770	100,00	108,39
ÚP ČR	79 781	83 950	83 991	87 650	84 452	100,55	105,86
Úřad pro MPOD	406	434	434	496	434	100,02	107,11
výdaje vedené v informačním systému programového financování EDS/SMVS	868 865	390 942	394 676	1 827 637	932 014	236,15	107,27
v tom: ČSSZ	280 082	218 000	235 116	714 726	368 604	156,78	131,61
MPSV	534 232	94 980	96 410	810 040	433 188	449,32	81,09
SÚIP	21 267	27 962	25 150	69 095	37 194	147,89	174,89
ÚP ČR	33 284	50 000	38 000	233 776	93 028	244,81	279,50

Pramen: MPSV (SZÚ 2019)

¹⁾ včetně výdajů na osoby s českým původem přesídlené z Kazachstánu ve výši 379 029 Kč a investičních výdajů v rámci OPZ neevidovaných v informačním systému programového financování EDS/SMVS ve výši 988 933 Kč

²⁾ včetně investičních výdajů v rámci OPZ neevidovaných v informačním systému programového financování EDS/SMVS ve výši 1 332 497 Kč a výdajů na zahraniční rozvojovou spolupráci ve výši 24 975,56 Kč

³⁾ neobsahuje neinvestiční transfery vedené v informačním systému programového financování EDS/SMVS ve výši 753 827,65 Kč

VÝVOJ VÝDAJŮ NA TRANSFERY OBYVATELSTVU

v tis. Kč

Druh dávky	Skutečnost 2018	Schválený rozpočet 2019	Rozpočet po změnách 2019	Konečný rozpočet 2019	Skutečnost 2019	% plnění rozpočtu po změnách	Index 2019/2018
Důchody celkem	423 717 100 ¹⁾	461 328 558	460 728 558	460 728 558	460 727 757 ²⁾⁴⁾	100,00	108,73
Nemocenské	22 676 591	23 390 000	26 800 000	26 800 000	26 669 625	99,51	117,61
Podpora při OČR	1 632 137	2 000 000	1 770 000	1 770 000	1 726 341	97,53	105,77
Vyrovňovací příspěvek v těhotenství a mateřství	8 463	10 000	10 000	10 000	9 365	93,65	110,66
Peněžní pomoc v mateřství	9 403 415	10 000 000	10 120 000	10 120 000	10 097 956	99,78	107,39
Dávky otcovské poporodní péče	221 446	400 000	290 000	290 000	273 292	94,24	123,41
Dlouhodobé ošetrovné	31 645	400 000	110 000	110 000	109 974	99,98	347,52
Dávky nemocenského pojištění jinde nezařazené	0	0	0	0	0	x	x
Nemocenské dávky celkem	33 973 697	36 200 000	39 100 000	39 100 000	38 886 553	99,45	114,46
Přídavek na dítě	2 526 735	3 300 000	2 384 700	2 384 700	2 284 811	95,81	90,43
Sociální příplatek	38	0	1 000	1 000	3	0,27	7,07
Porodné	175 711	240 000	139 900	139 900	133 637	95,52	76,05
Rodičovský příspěvek	24 994 248	24 549 402	24 559 402	24 559 402	24 500 319	99,76	98,02
Dávky pěstounské péče ³⁾	4 632 532	5 500 000	4 815 000	4 815 000	4 692 416 ³⁾	97,45	101,29
Pohřebné	12 525	13 400	13 400	13 400	12 178	90,88	97,23
Příspěvek na bydlení	7 715 388	9 200 000	7 111 690	7 111 690	7 106 698	99,93	92,11
Dávky státní sociální podpory jinde nezařazené	84 372	102 520	112 230	112 230	76 802 ⁵⁾	68,43	91,03
Dávky státní sociální podpory a pěstounské péče celkem	40 141 549	42 905 322	39 137 322	39 137 322	38 806 863	99,16	96,68
Příspěvek na živobytí	3 395 417	3 579 206	2 761 206	2 761 206	2 750 236	99,60	81,00
Doplatek na bydlení	1 893 388	2 725 000	1 664 998	1 664 998	1 579 253	94,85	83,41
Mimořádná okamžitá pomoc	49 515	70 200	45 000	45 000	40 787	90,64	82,37
Mimořádná okamžitá pomoc osobám ohroženým sociálním vyloučením	14 261	15 900	16 250	16 250	11 908	73,28	83,50
Ostatní dávky sociální pomoci	73 531	239 150	312 002	312 002	56 266 ⁵⁾	18,03	76,52
Dávky pomoci v hmotné nouzi celkem	5 426 112	6 629 456	4 799 456	4 799 456	4 438 449	92,48	81,80
Příspěvek na mobilitu	1 647 462	1 900 000	1 750 000	1 750 000	1 720 980	98,34	104,46
Příspěvek na zvláštní pomůcku	974 310	1 050 000	1 000 000	1 000 000	925 127	92,51	94,95
Ostatní dávky zdravotně postiženým občanům	44 583	50 000	50 000	50 000	44 438 ⁵⁾	88,88	99,68
Dávky osobám se zdravotním postižením celkem	2 666 354	3 000 000	2 800 000	2 800 000	2 690 545	96,09	100,91
Důchodové připojištění	154	500	500	500	118	23,66	76,64
Vyrovnění důchodů se Slovenskou republikou	1 202	1 500	1 500	1 500	1 191	79,38	99,07
Ostatní sociální dávky celkem	1 356	2 000	2 000	2 000	1 309	65,45	96,52
Příspěvek na péči podle zákona o sociálních službách celkem	26 067 510	26 600 000	30 000 000	30 000 000	29 822 025	99,41	114,40
Aktivní politika zaměstnanosti	4 398 223	2 252 778	2 343 778	4 109 605	2 346 964	100,14	53,36
Pasivní politika zaměstnanosti	7 542 836	7 300 000	7 553 000	8 193 088	8 144 407	107,83	107,98
Výplaty spojené s realizací zákona č. 118/2000 Sb. (insolvence)	257 154	400 000	360 000	360 000	277 672	77,13	107,98
Příspěvek na podporu zaměstnávání osob se zdravotním postižením	6 754 655	7 005 000	7 390 000	7 490 000	7 404 749	100,20	109,62
Státní politika zaměstnanosti celkem	18 952 869	16 957 778	17 646 778	20 152 693	18 173 792	102,99	95,89
Celkem	550 946 547	593 623 114	594 214 114	596 720 030	593 547 294	99,89	107,73

Pramen: MPSV (SZÚ 2019)

¹⁾ včetně zálohy poskytnuté v prosinci 2018 na výplatu důchodů v lednu 2019 ve výši 1 400 000 tis. Kč a bez zálohy poskytnuté v prosinci 2017 na výplatu důchodů v lednu 2018 ve výši 1 600 000 tis. Kč²⁾ včetně zálohy poskytnuté v prosinci 2019 na výplatu důchodů v lednu 2020 ve výši 2 600 000 tis. Kč³⁾ včetně výdajů na pojistné odváděné v souvislosti s výplatou odměny pěstouna ve výši 851 495,24 tis. Kč⁴⁾ včetně poplatků České poště ve výši 219 396,52 tis. Kč⁵⁾ včetně služeb pošt a peněžních ústavů

11. DÁVKY STÁTNÍ SOCIÁLNÍ PODPORY A PĚSTOUNSKÉ PÉČE

- 11.1 Počet vyplacených dávek státní sociální podpory a pěstounské péče podle krajů
- 11.2 Výdaje na dávky státní sociální podpory a pěstounské péče podle krajů
- 11.3 Příjemci přídatku na dítě podle výměry dávky, věku nezaopatřeného dítěte a krajů
- 11.4 Příjemci příspěvku na bydlení podle vztahu k bytu a krajů
- 11.5 Příjemci rodičovského příspěvku podle pohlaví, věku a krajů

POČET VYPLACENÝCH DÁVEK STÁTNÍ SOCIÁLNÍ PODPORY A PĚSTOUNSKÉ PÉČE PODLE KRAJŮ

Územní jednotka (trvale bydlící žadatele)	Počet vyplacených dávek v roce 2019											
	státní sociální podpory						pěstounské péče					
	přídavek na dítě	příspěvek na bydlení	rodičovský příspěvek	porodné	pohřebné	celkem	příspěvek na úhradu potřeb dítěte	odměna pěstouna	příspěvek při převzetí dítěte	příspěvek při ukončení pěstounské péče	příspěvek na zakoupení osobního motorového vozidla	celkem
Hlavní město Praha	142 148	221 797	414 700	993	167	779 805	16 449	13 619	139	57	2	30 266
Středočeský kraj	276 670	130 250	463 275	1 249	283	871 727	21 823	17 873	213	76	9	39 994
Jihočeský kraj	162 428	88 979	203 319	710	172	455 608	10 943	8 623	105	49	11	19 731
Píseňský kraj	107 350	56 005	177 662	516	99	341 632	11 803	9 222	105	56	20	21 206
Karlovarský kraj	102 242	66 677	80 750	428	61	250 158	9 460	7 272	101	40	9	16 882
Ústecký kraj	371 829	263 551	246 786	1 418	209	883 793	21 262	16 821	199	84	18	38 384
Liberecký kraj	133 640	98 014	142 073	533	103	374 363	10 178	7 534	99	51	5	17 867
Královéhradecký kraj	145 151	83 335	171 505	509	136	400 636	9 722	7 252	96	33	19	17 122
Pardubický kraj	130 159	68 215	166 065	555	140	365 134	10 445	7 896	82	42	12	18 477
Kraj Vysočina	120 482	53 224	161 231	528	104	335 569	7 371	5 677	65	35	5	13 153
Jihomoravský kraj	299 801	208 020	394 840	1 346	254	904 261	17 923	13 831	146	105	18	32 023
Olomoucký kraj	193 801	112 653	197 355	745	177	504 731	12 414	9 664	101	54	11	22 244
Moravskoslezský kraj	499 551	467 145	365 077	1 709	395	1 333 877	37 561	26 376	385	162	56	64 540
Zlínský kraj	138 256	70 255	179 950	550	134	389 145	8 944	6 688	89	55	10	15 786
Ostatní	47 194	2 258	39 225	83	5	88 765	106	54	3	0	0	163
Celkem ČR	2 870 702	1 990 378	3 403 813	11 872	2 439	8 279 204	206 404	158 402	1 928	899	205	367 838

Pramen: MPSV

VÝDAJE NA DÁVKY STÁTNÍ SOCIÁLNÍ PODPORY A PĚSTOUNSKÉ PÉČE PODLE KRAJŮ

v tis. Kč

Územní jednotka (trvale bydlící žadatele)	Výdaje* na dávky v roce 2019											
	státní sociální podpory						pěstounské péče					
	přidavek na dítě	příspěvek na bydlení	rodičovský příspěvek	porodné	poňtebné	celkem	příspěvek na úhradu potřeb dítěte	odměna pěstouna**	příspěvek při převzetí dítěte	příspěvek při ukončení pěstounské péče	příspěvek na zakoupení osobního motorového vozidla	celkem
Hlavní město Praha	112 131	1 028 050	3 171 493	11 294	835	4 323 803	100 159	209 797	1 211	1 425	- 49	312 542
Středočeský kraj	220 615	449 189	3 285 308	14 022	1 415	3 970 548	131 299	287 617	1 859	1 900	681	423 356
Jihočeský kraj	132 033	291 822	1 431 391	7 899	860	1 864 004	65 465	146 238	926	1 225	1 016	214 871
Píseňský kraj	86 287	191 413	1 278 208	5 872	490	1 562 270	71 182	151 592	906	1 375	1 245	226 300
Karlovarský kraj	78 863	229 066	563 627	4 878	305	876 738	57 352	117 727	910	975	603	177 566
Ústecký kraj	281 132	995 302	1 744 428	16 088	1 042	3 037 992	127 648	277 978	1 790	2 100	1 262	410 778
Liberecký kraj	106 746	343 614	1 010 519	5 949	515	1 467 342	61 897	124 878	880	1 275	315	189 245
Královéhradecký kraj	117 932	282 314	1 199 747	5 724	675	1 606 392	58 768	125 565	821	850	1 408	187 413
Pardubický kraj	106 704	221 637	1 176 044	6 137	700	1 511 221	64 289	137 730	723	1 050	594	204 386
Kraj Vysočina	101 015	156 109	1 152 679	5 801	515	1 416 119	44 961	95 856	571	850	341	142 579
Jihomoravský kraj	241 800	770 649	2 831 855	15 059	1 265	3 860 628	109 077	238 854	1 276	2 650	1 277	353 134
Olomoucký kraj	155 265	377 999	1 401 313	8 351	885	1 943 814	74 593	155 797	870	1 325	397	232 983
Moravskoslezský kraj	387 495	1 542 567	2 598 109	19 191	1 975	4 549 336	225 838	443 886	3 398	4 000	2 764	679 885
Zlínský kraj	116 599	196 735	1 272 340	5 960	670	1 592 304	53 374	111 227	776	1 350	720	167 447
Ostatní	34 384	5 050	352 984	968	25	393 412	680	733	26	0	0	1 439
Celkem ČR	2 279 002	7 081 514	24 470 045	133 192	12 172	33 975 924	1 246 581	2 625 477	16 943	22 350	12 574	3 923 924

Pramen: MPSV

* včetně dopltek, přelátků a vratek

** bez výdajů na odvedené daně a pojistné

PŘÍJEMCI PŘÍDAVKU NA DÍTĚ PODLE VÝMĚRY DÁVKY, VĚKU NEZAOPATŘENÉHO DÍTĚTE A KRAJŮ

Územní jednotka (trvalé bydliště dítěte)	Průměrný měsíční počet příjemců (dětí) přídatku na dítě podle věku nezaopatřeného dítěte a výměry za prosinec 2019								celkem
	základní výměra				zvýšená výměra				
	do 6 let	od 6 do 15 let	od 15 do 26 let	do 6 let	od 6 do 15 let	od 15 do 26 let	do 6 let	od 15 do 26 let	
Hlavní město Praha	1 574	1 783	647	2 406	3 331	1 555	11 296		11 296
Středočeský kraj	2 731	3 222	969	4 778	7 291	3 203	22 194		22 194
Jihočeský kraj	1 540	1 591	487	2 686	4 755	2 102	13 161		13 161
Přízeňský kraj	1 121	1 212	402	1 785	3 184	1 228	8 932		8 932
Karlovarský kraj	1 406	1 495	461	1 410	2 621	962	8 355		8 355
Ústecký kraj	5 434	6 511	1 818	4 248	8 752	3 431	30 194		30 194
Liberecký kraj	1 359	1 620	494	1 959	3 818	1 565	10 815		10 815
Královéhradecký kraj	1 341	1 385	466	2 373	4 276	1 895	11 736		11 736
Pardubický kraj	1 050	1 201	447	2 135	3 825	1 713	10 371		10 371
Kraj Vysočina	737	848	365	2 148	3 628	1 770	9 496		9 496
Jihomoravský kraj	2 625	3 332	1 350	4 890	7 798	3 881	23 876		23 876
Olomoucký kraj	1 877	2 247	900	2 855	5 114	2 513	15 506		15 506
Moravskoslezský kraj	6 059	7 435	2 482	6 476	12 121	5 866	40 439		40 439
Zlínský kraj	772	909	372	2 390	4 199	2 237	10 879		10 879
Ostatní	153	132	31	597	763	258	1 934		1 934
Celkem ČR	29 779	34 923	11 691	43 136	75 476	34 179	229 184		229 184

Pramen: MPSV

PŘÍJEMCI PŘÍSPĚVKU NA BYDLENÍ PODLE VZTAHU K BYTU A KRAJŮ

Územní jednotka (trvalé bydliště žadatele)	Průměrný měsíční počet příjemců příspěvku na bydlení podle vztahu k bytu za rok 2019				
	nájemce	člen družstva	vlastník	manžel vlastníka	celkem
Hlavní město Praha	16 680	356	1 158	4	18 198
Středočeský kraj	7 160	317	3 254	14	10 745
Jihočeský kraj	5 375	267	1 691	6	7 339
Plzeňský kraj	3 516	46	1 059	8	4 629
Karlovarský kraj	4 036	112	1 347	6	5 501
Ústecký kraj	16 710	1 903	3 109	22	21 744
Liberecký kraj	6 513	334	1 223	7	8 077
Královéhradecký kraj	5 114	202	1 566	8	6 890
Pardubický kraj	3 896	175	1 534	11	5 616
Kraj Vysočina	2 557	170	1 648	12	4 387
Jihomoravský kraj	12 309	448	4 372	23	17 152
Olomoucký kraj	6 458	424	2 378	13	9 273
Moravskoslezský kraj	30 759	3 385	4 445	28	38 617
Zlínský kraj	3 285	267	2 205	11	5 768
Ostatní	170	5	16	0	191
Celkem ČR	124 538	8 411	31 005	173	164 127

Pramen: MPSV

PŘÍJEMCI RODIČOVSKÉHO PŘÍSPĚVKU PODLE POHLAVÍ, VĚKU A KRAJŮ

Územní jednotka (trvale bydlící žadatele)	Průměrný měsíční počet příjemců rodičovského příspěvku podle pohlaví a věku za rok 2019														celkem	
	ženy							muži								celkem
	0-19 let	20-24 let	25-29 let	30-34 let	35-39 let	40 a více let	celkem	0-19 let	20-24 let	25-29 let	30-34 let	35-39 let	40 a více let	celkem		
Hlavní město Praha	113	1 079	4 995	12 343	10 665	4 522	33 717	2	23	110	256	267	313	971	34 688	
Středočeský kraj	265	2 401	8 256	13 311	10 013	3 972	38 218	3	25	73	129	162	218	610	38 828	
Jihočeský kraj	133	1 269	4 034	6 009	3 875	1 468	16 788	0	12	24	55	59	91	241	17 029	
Plzeňský kraj	132	1 118	3 481	5 238	3 404	1 276	14 649	0	9	29	55	54	61	208	14 857	
Karlovarský kraj	120	796	1 677	2 054	1 354	569	6 570	2	4	21	45	36	53	161	6 731	
Ústecký kraj	502	2 736	5 275	6 118	3 893	1 669	20 193	6	27	60	78	95	112	378	20 571	
Liberecký kraj	127	996	2 874	3 887	2 718	1 116	11 718	0	4	27	32	38	53	154	11 872	
Královéhradecký kraj	127	1 066	3 327	4 968	3 288	1 394	14 170	2	10	27	50	56	62	207	14 377	
Pardubický kraj	101	1 045	3 301	4 942	3 083	1 254	13 726	1	7	30	32	57	57	184	13 910	
Kraj Vysočina	90	940	3 422	4 974	2 850	1 095	13 371	0	6	23	38	42	55	164	13 535	
Jihomoravský kraj	166	1 884	7 025	12 173	8 326	3 076	32 650	1	21	53	104	112	152	443	33 093	
Olomoucký kraj	146	1 211	3 913	5 805	3 749	1 485	16 309	3	10	23	57	68	76	237	16 546	
Moravskoslezský kraj	401	2 761	7 790	10 513	6 241	2 399	30 105	4	25	68	122	115	131	465	30 570	
Zlínský kraj	71	842	3 444	5 543	3 560	1 462	14 922	2	8	24	31	44	63	172	15 094	
Ostatní	22	290	748	1 064	601	151	2 876	1	32	96	104	83	49	365	3 241	
Celkem ČR	2 516	20 434	63 562	98 942	67 620	26 908	279 982	27	223	688	1 188	1 288	1 546	4 960	284 942	

Pramen: MPSV

12. LÉKAŘSKÁ POSUDKOVÁ SLUŽBA

- 12.1 Počty posudků zpracovaných posudkovými komisemi (posudky komisí MPSV ve vztahu k posudkům orgánů I. stupně – změny)
- 12.2 Vývoj zjišťovacích prohlídek a kontrolních lékařských prohlídek (podle druhu invalidity)
- 12.3 Vývoj počtu ostatních posudků
- 12.4 Statistika řízení dle předmětu řízení

POČTY POSUDKŮ ZPRACOVANÝCH POSUDKOVÝMI KOMISEMI (posudky komisí MPSV ve vztahu k posudkům orgánů 1. stupně - změny)

Detašovaná pracoviště MPSV		Počet posudků - rok 2019																															
		o invaliditě		o bezmocnosti		o osobách zdravotně znevýhodněných		o dohod. nezpřizn. zdravot. stavu dítěte		pro účely mimořádných výhod		pro účely dávek soc. péče		pro účely dávek st. soc. podpory		hodnocení stupně závislosti		příspěvek na zvl. pomůcku		průkaz osoby se zdravot. postižením		příspěvek na mobilitu		celkem									
		celkem	Z toho změn	celkem	Z toho změn	celkem	Z toho změn	celkem	Z toho změn	celkem	Z toho změn	celkem	Z toho změn	celkem	Z toho změn	celkem	Z toho změn	celkem	Z toho změn	celkem	Z toho změn	celkem	Z toho změn	celkem	Z toho změn	celkem	Z toho změn						
počet	%	počet	%	počet	%	počet	%	počet	%	počet	%	počet	%	počet	%	počet	%	počet	%	počet	%	počet	%	počet	%	počet	%						
Praha	123	46	37,0	0	0	0	0,0	0	0,0	0	0,0	0	0,0	0	0,0	0	0,0	0	0,0	0	0,0	0	0,0	0	0,0	1 717	529	31,0	0	0,0	4 805	1 973	40,0
České Budějovice	43	19	44,0	0	0,0	0	0,0	0	0,0	0	0,0	0	0,0	0	0,0	0	0,0	0	0,0	0	0,0	0	0,0	0	0,0	532	211	39,0	0	0,0	1 689	809	47,0
Přízeň	72	31	43,0	0	0,0	0	0,0	0	0,0	0	0,0	0	0,0	0	0,0	0	0,0	0	0,0	0	0,0	0	0,0	0	0,0	787	265	34,0	0	0,0	2 696	1 413	52,0
Ústí nad Labem	53	13	25,0	1	0	0,0	0	0,0	0	0,0	0	0,0	0	0,0	0	0,0	0	0,0	0	0,0	0	0,0	0	0,0	489	135	26,0	0	0,0	1 552	659	41,0	
Hradec Králové	74	27	36,0	0	0,0	0	0,0	0	0,0	0	0,0	0	0,0	0	0,0	0	0,0	0	0,0	0	0,0	0	0,0	0	0,0	834	375	44,0	0	0,0	2 774	1 415	50,0
Brno	99	22	22,0	1	0	0,0	0	0,0	0	0,0	0	0,0	0	0,0	0	0,0	0	0,0	0	0,0	0	0,0	0	0,0	1 208	247	20,0	0	0,0	3 832	1 128	28,0	
Ostrava	131	24	18,0	0	0,0	0	0,0	0	0,0	0	0,0	0	0,0	0	0,0	0	0,0	0	0,0	0	0,0	0	0,0	0	0,0	934	199	19,0	0	0,0	3 367	970	25,0
Celkem	595	182	32,1	2	0	0,0	0	0,0	0	0,0	0	0,0	0	0,0	0	0,0	0	0,0	0	0,0	0	0,0	0	0,0	6 501	1 961	30,4	0	0,0	20 715	8 367	38,0	

Pramen: MPSV

VÝVOJ ZJIŠŤOVACÍCH PROHLÍDEK A KONTROLNÍCH LÉKAŘSKÝCH PROHLÍDEK (PODLE DRUHU INVALIDITY)

Územní jednotka	Rok 2017						Rok 2018						Rok 2019								
	IP	ID	IT	invalidita celkem	žádána invalidita	ZJP	KLP	IP	ID	IT	invalidita celkem	žádána invalidita	ZJP	KLP	IP	ID	IT	invalidita celkem	žádána invalidita	ZJP	KLP
Hlavní město Praha	1 265	645	991	2 901	1 169	4 088	5 551	1 212	578	945	2 735	1 201	3 949	7 708	1 142	484	944	2 570	1 435	4 005	5 311
Středočeský kraj	2 090	544	1 388	4 022	1 696	5 718	7 486	2 086	525	1 277	3 888	1 718	5 606	8 102	2 130	577	1 407	4 114	1 864	5 978	6 149
Jihočeský kraj	1 231	275	553	2 059	1 015	3 074	3 434	1 063	329	514	1 906	924	2 830	3 390	1 222	346	573	2 141	937	3 078	3 151
Přizpůsobený kraj	1 123	456	817	2 396	687	3 084	4 459	1 095	461	749	2 305	685	2 990	3 933	1 191	465	766	2 422	912	3 334	3 140
Karlovarský kraj	423	202	412	1 037	581	1 621	1 523	430	136	347	913	557	1 471	1 360	447	157	341	945	575	1 520	999
Ústecký kraj	2 129	614	1 121	3 864	1 878	5 742	6 085	2 136	641	1 190	3 967	1 720	5 689	5 761	2 266	671	999	3 936	2 031	5 967	4 764
Liberecký kraj	815	312	557	1 684	618	2 302	2 006	820	314	537	1 671	649	2 320	1 692	838	290	544	1 672	721	2 393	1 335
Královéhradecký kraj	881	310	742	1 933	547	2 480	3 910	994	321	699	2 014	585	2 599	3 288	1 001	333	673	2 007	594	2 601	2 509
Pardubický kraj	1 009	390	666	2 065	723	2 788	3 130	993	302	565	1 860	809	2 669	3 486	1 008	280	557	1 845	760	2 605	3 100
Kraj Vysočina	871	299	551	1 721	665	2 386	2 567	912	315	539	1 766	730	2 496	2 602	896	274	494	1 664	801	2 465	1 919
Jihomoravský kraj	2 913	803	1 227	4 943	1 085	6 481	7 075	2 980	767	1 212	4 959	1 875	6 835	6 106	2 872	854	1 246	4 972	1 992	6 964	4 208
Olomoucký kraj	2 913	803	1 227	4 943	1 537	3 260	2 411	1 199	307	691	2 197	969	3 166	2 074	1 171	374	713	2 258	1 088	3 346	2 091
Moravskoslezský kraj	2 619	736	1 754	5 109	2 587	7 696	4 945	2 552	780	1 770	5 102	2 678	7 781	5 039	2 665	783	1 756	5 204	2 966	8 170	4 798
Zlínský kraj	1 172	342	865	2 379	789	3 168	3 281	1 196	392	771	2 359	774	3 134	2 934	1 228	353	846	2 427	791	3 218	2 416
Celkem ČR	21 454	6 731	12 871	41 056	15 577	53 888	57 863	19 668	6 168	11 806	37 642	15 874	53 535	57 475	20 077	6 241	11 859	38 177	17 467	55 644	45 890

Pramen: ČSSZ

IP = invalidita prvního stupně

ID = invalidita druhého stupně

IT = invalidita třetího stupně

ZJP = zjišťovací lékařská prohlídka

KLP = kontrolní lékařská prohlídka

VÝVOJ POČTU OSTATNÍCH POSUDKŮ

Územní jednotka	Rok 2018										Rok 2019									
	OZZ	BZM	Děti	ukonč. DPN	PND	opravné	závislost	příspěv. ZP	průkaz OZP	celkem	OZZ	BZM	Děti	ukonč. DPN	PND	opravné	závislost	příspěv. ZP	průkaz OZP	celkem
Hlavní město Praha	124	8	2	29	2 217	1 208	14 339	1 173	7 550	26 650	114	7	29	94	2 638	1 189	12 023	1 083	6 103	23 280
Středočeský kraj	362	1	10	85	3 163	1 483	15 226	1 427	9 088	30 845	407	1	5	437	3 659	1 441	15 437	1 389	8 352	31 128
Jihočeský kraj	506	1	3	233	2 731	556	8 710	736	4 264	17 740	530	2	6	303	2 945	565	8 753	707	4 102	17 913
Plzeňský kraj	200	1	7	66	1 669	548	8 283	857	4 685	16 316	212	2	2	187	1 927	615	7 835	823	4 412	16 015
Karlovarský kraj	69	0	5	30	964	348	3 963	360	2 319	8 058	95	0	0	132	1 036	347	3 811	309	2 091	7 821
Ústecký kraj	689	2	14	61	1 759	678	12 726	1 038	8 181	25 148	733	4	8	68	2 149	763	11 754	1 026	7 312	23 817
Liberecký kraj	262	0	1	24	815	215	6 007	635	3 187	11 146	284	0	5	38	1 093	211	5 814	548	3 104	11 097
Královéhradecký kraj	492	1	2	8	1 608	333	8 307	708	4 235	15 694	499	0	3	70	1 914	315	8 513	631	4 143	16 088
Pardubický kraj	518	0	1	2	1 304	485	8 148	672	4 321	15 451	408	1	2	31	1 439	491	7 522	633	3 848	14 375
Kraj Vysočina	201	2	2	98	1 380	369	7 912	694	4 030	14 688	211	2	3	186	1 699	359	7 293	658	3 431	13 842
Jihomoravský kraj	498	2	7	256	3 907	849	19 261	1 745	10 117	36 642	508	7	19	561	4 402	952	17 629	1 649	8 874	34 601
Olomoucký kraj	616	2	9	104	2 054	524	9 439	893	4 622	18 263	642	0	3	638	2 217	482	9 678	922	4 367	18 949
Moravskoslezský kraj	1 261	4	7	521	3 247	1 555	19 339	2 383	8 971	37 288	1 361	0	7	1 174	3 797	1 569	18 554	2 100	8 762	37 324
Zlínský kraj	553	1	4	265	1 828	377	9 593	922	5 687	19 230	423	1	1	894	2 116	371	8 946	926	5 156	18 834
Celkem ČR	6 351	25	74	1 782	28 646	9 528	151 253	14 243	81 257	293 159	6 427	27	93	4 813	33 031	9 670	143 562	13 404	74 057	285 084

Pramen: ČSSZ

OZZ = osoba zdravotně znevýhodněná

BZM = bezmocnost

Děti = posouzení dětí pro důchodový zákon

Ukončení DPN = ukončení dočasné pracovní neschopnosti

PND = prodloužení nemocenských dávek po vyčerpání podpůrné doby

Opravné = posudky v rámci odvolacích řízení

Závislost = posouzení stupně závislosti

STATISTIKA ŘÍZENÍ DLE PŘEDMĚTU ŘÍZENÍ

Předmět řízení	31.12.2018 NEVYŘÍZENO		1.1.2019 - 31.12.2019 UKONČENO POSUDKEM										31.12.2019 NEVYŘÍZENO		
	po lhůtě	VRÁCENO	DOŠLO*	stupně jednotlivých posuzování				jiný výsledek	součet	po lhůtě	po lhůtě	31.12.2019 NEVYŘÍZENO			
				1	2	3	4								
osoba zdravotně znevýhodněná	605		6 711	285	neuznáno 651	uznáno 5 776						6 427	74	604	5
dlouhodobý nepřiznivý zdravotní stav dítěte	12		90	9	neuznáno 17	uznáno 68						85	2	8	
příspěvek na péči, řízení dle zákona č. 108/2006 Sb.	19 495	31	147 270	1 315	neuznáno 15 070	I. stupeň 33 646	II. stupeň 37 651	III. stupeň 33 582	IV. stupeň 23 613			143 562	1 353	21 886	96
ukončení DPN	31		5 385	472	neukončeno 1 794	ukončeno 3 019						4 813		131	
příspěvek na úpravu bytu															
příspěvek na individuální dopravu															
invalidita - typ řízení kontrolní	10 326	47	45 644	1 066	nepřiznáno 2 821	I. stupeň 19 951	II. stupeň 9 652	III. stupeň 13 454				45 890	759	9 014	114
invalidita - typ řízení zjišťovací	6 646	40	58 136	1 841	nepřiznáno 17 467	I. stupeň 20 077	II. stupeň 6 241	III. stupeň 11 859				55 644	1 400	7 296	115
invalidita - typ řízení zjišťovací změna stupně invalidity	1 854	14	15 658	367	nepřiznáno 145	I. stupeň 4 200	II. stupeň 5 827	III. stupeň 5 016				15 193	421	1 952	42
námitkové řízení v důchodovém pojištění	982	0	9 859	59	nepřiznáno 5 194	I. stupeň 2 248	II. stupeň 1 363	III. stupeň 642				9 670	266	1 112	59
bezmočnost	4		32	7	nevyhovuje 3	částečně 7	převážně 14	plně 3				27		2	
prodloužení výplaty nemocenského	2 449	3	34 410	1 004	nevyhovuje 6 545	vyhovuje 26 486						33 031	36	2 824	6
děti - mimofádná péče	6		103	6	neuznáno 10	uznáno 83						93		11	
řízení o příspěvku na mobilitu podle ust. § 22 odst. 1 ve vztahu k § 6 odst. 1 zákona č. 329/2011 Sb.					neuznáno	uznáno									
řízení o příspěvku na zvláštní pomůcku pro osobu s těžkou vadou nosného či pohybového ústrojí podle § 22 odst. 1 ve vztahu k § 9 zákona č. 329/2011 Sb.	425	3	4 083	94	neuznáno 1 412	uznáno 2 548						3 960	39	454	2
řízení o příspěvku na zvláštní pomůcku pro osobu s těžkým zrakovým poškozením podle ust. § 22 odst. 1 ve vztahu k § 9 zákona č. 329/2011 Sb.	228		2 050	25	neuznáno 191	uznáno 1 791						1 982	21	271	
řízení o příspěvku na zvláštní pomůcku pro osobu s těžkým sluch. poškozením podle ust. § 22 odst. 1 ve vztahu k § 9 odst. 1 zákona č. 329/2011 Sb.	200		1 193	29	neuznáno 173	uznáno 1 027						1 200	7	164	
řízení o příspěvku na zvláštní pomůcku na zakoupení motorového vozidla podle ust. § 22 odst. 1 ve vztahu k § 9 odst. 2 a následně zákona č. 329/2011 Sb.	664	2	6 481	109	neuznáno 3 857	uznáno 2 404						6 262	67	774	5
řízení o vypůjčce zvláštní pomůcky pro osobu s těžkou vadou nosného nebo pohybového ústrojí podle § 13 zákona č. 329/2011 Sb.					neuznáno	uznáno									
řízení o přiznání průkazu pro osoby se zdravotním poškozením podle § 35 zákona č. 329/2011 Sb.	9 874	13	76 611	1 833	neuznáno 5 939	I. stupeň 23 901	II. stupeň 34 777	III. stupeň 9 440				74 057	694	10 594	34
ostatní															
Celkem ČR	53 801	156	413 716	8 521	61 289	147 232	95 525	73 986	23 613	241	401 896	5 139	57 097	478	

Pramen: ČSSZ

* počet přijatých žádostí o provedení posudku

13. NEMOCENSKÉ POJIŠTĚNÍ

- 13.1 Základní ukazatele nemocenského pojištění v roce 2019
- 13.2 Procento pracovní neschopnosti pro nemoc a úraz v roce 2019
- 13.3 Dávky nemocenského pojištění v roce 2019
- 13.4 Ukončené případy dočasné pracovní neschopnosti v roce 2019

ZÁKLADNÍ UKAZATELE NEMOCENSKÉHO POJIŠTĚNÍ V ROCE 2019

Ukazatel	Pracovní neschopnost pro			celkem
	nemoc	pracovní úraz	ostatní úraz	
Počet nově hlášených případů PN	1 711 239	44 552	159 022	1 914 813
Počet kalendářních dnů PN	69 902 533	2 532 595	8 769 744	81 204 872
Počet nově hlášených případů PN na 100 pojištěnců	36,16	0,94	3,36	40,46
Průměrné procento PN	4,05	0,15	0,51	4,70
Počet kalendářních dnů PN na 1 nově hlášený případ	40,85	56,85	55,15	42,41
Průměrný denní stav práce neschopných	191 514	6 939	24 027	222 479
Průměrný počet nemocensky pojištěných	x	x	x	4 732 889

Pramen: ČSÚ - Pracovní neschopnost pro nemoc a úraz v ČR za rok 2019

PROCENTO PRACOVNÍ NESCHOPNOSTI PRO NEMOC A ÚRAZ V ROCE 2019

Územní jednotka	Průměrné procento pracovní neschopnosti pro			
	nemoc	pracovní úraz	ostatní úraz	celkem
Hlavní město Praha	3,13	0,09	0,34	3,56
Středočeský kraj	4,16	0,15	0,50	4,80
Jihočeský kraj	4,46	0,21	0,68	5,34
Plzeňský kraj	4,28	0,19	0,56	5,03
Karlovarský kraj	4,36	0,15	0,53	5,04
Ústecký kraj	4,38	0,20	0,51	5,09
Liberecký kraj	4,60	0,14	0,55	5,29
Královéhradecký kraj	4,17	0,18	0,55	4,90
Pardubický kraj	4,21	0,17	0,56	4,95
Kraj Vysočina	4,52	0,22	0,60	5,35
Jihomoravský kraj	3,96	0,14	0,52	4,61
Olomoucký kraj	4,30	0,16	0,54	5,00
Zlínský kraj	4,76	0,15	0,68	5,60
Moravskoslezský kraj	4,94	0,18	0,63	5,75
Celkem ČR	4,05	0,15	0,51	4,70

Pramen: ČSÚ - Pracovní neschopnost pro nemoc a úraz v ČR za rok 2019

DÁVKY NEMOCENSKÉHO POJIŠTĚNÍ V ROCE 2019

Dávka nemocenského pojištění	Průměrný měsíční počet případů výplaty (v tis.)	Celkové roční výdaje (v mil. Kč)
Nemocenské	208,0	26 669,6
Ošetřovné	45,9	1 726,3
Peněžítá pomoc v mateřství	49,8	10 098,0
Vyrovňovací příspěvek v těhotenství a mateřství	0,2	9,4
Otcovská poporodní péče	4,1	273,3
Dlouhodobé ošetřovné	0,9	110,0
Celkem	308,8	38 886,6

Pramen: ČSSZ

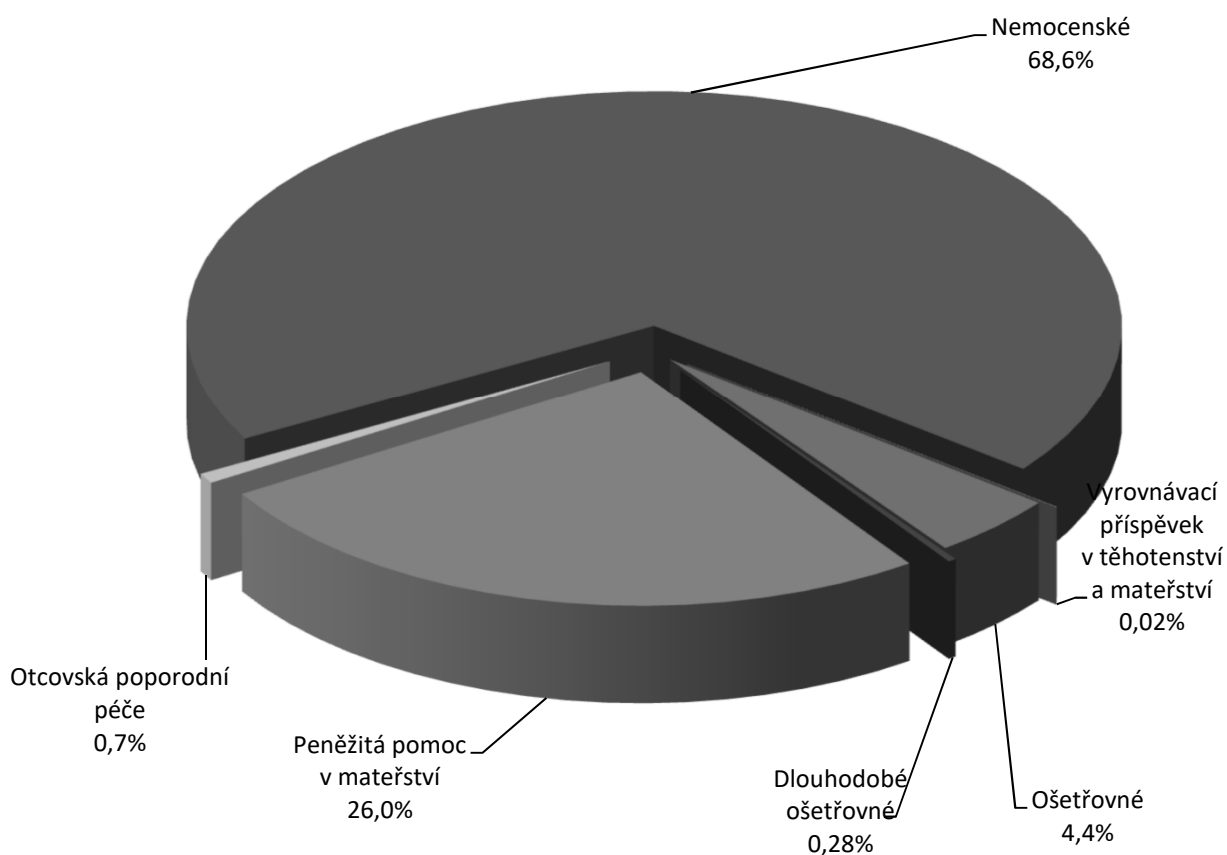
STRUKTURA VÝDAJŮ NA DÁVKY NEMOCENSKÉHO POJIŠTĚNÍ

UKONČENÉ PŘÍPADY DOČASNÉ PRACOVNÍ NESCHOPNOSTI V ROCE 2019

Délka trvání případu	Počet ukončených případů dočasné pracovní neschopnosti			Počet prostonaných dnů		
	celkem	muži	ženy	celkem	muži	ženy
1 - 3 dny	86 147	42 081	44 066	202 839	98 006	104 832
4 - 14 dny	802 831	388 183	414 649	7 148 137	3 445 027	3 703 110
15 - 21 dny	250 146	116 777	133 369	4 412 446	2 061 943	2 350 503
22 - 30 dny	164 171	75 479	88 692	4 224 821	1 945 123	2 279 698
31 - 60 dny	225 844	107 277	118 567	9 737 884	4 616 772	5 121 111
61 - 90 dny	100 438	46 461	53 977	7 439 938	3 438 516	4 001 423
91 - 180 dny	112 928	47 847	65 081	14 398 321	5 990 610	8 407 711
181 - 270 dny	40 639	15 513	25 125	8 761 171	3 403 186	5 357 985
271 - 365 dny	23 777	10 746	13 032	7 603 922	3 439 449	4 164 472
> 365 dny	25 492	11 991	13 501	11 129 245	5 245 851	5 883 394
Celkem	1 832 412	862 354	970 058	75 058 722	33 684 483	41 374 239

Pramen: ČSSZ

14. DÁVKY POMOCI V HMOTNÉ NOUZI, DÁVKY PRO OSOBY SE ZDRAVOTNÍM POSTIŽENÍM, PŘÍSPĚVEK NA PÉČI

- 14.1 Vývoj výdajů a počtu příspěvků na živobytí
- 14.2 Vývoj výdajů a počtu doplatků na bydlení
- 14.3 Vývoj výdajů a počtu dávek mimořádné okamžité pomoci
- 14.4 Vývoj výdajů a počtu příspěvků na péči
- 14.5 Počet vyplacených příspěvků na péči podle věku a stupně závislosti v roce 2019
- 14.6 Vývoj výdajů a počtu příspěvků na mobilitu
- 14.7 Vývoj výdajů a počtu příspěvků na zvláštní pomůcku

VÝVOJ VÝDAJŮ A POČTU PŘÍSPĚVKŮ NA ŽIVOBYTÍ

Územní jednotka	Výdaje (v tis. Kč)		Meziroční index v %	Průměrný měsíční počet vyplacených dávek*		Meziroční index v %
	rok 2018	rok 2019		rok 2018	rok 2019	
Hlavní město Praha	205 850	166 483	80,9	5 139	4 112	80,0
Středočeský kraj	268 825	218 165	81,2	6 075	4 853	79,9
Jihočeský kraj	134 312	111 263	82,8	3 266	2 650	81,1
Píseňský kraj	91 542	78 807	86,1	2 231	1 878	84,2
Karlovarský kraj	137 170	111 102	81,0	3 248	2 580	79,4
Ústecký kraj	645 816	501 567	77,7	13 654	10 605	77,7
Liberecký kraj	146 742	112 510	76,7	3 508	2 623	74,8
Královéhradecký kraj	127 088	100 668	79,2	2 861	2 235	78,1
Pardubický kraj	106 522	92 241	86,6	2 476	2 100	84,8
Kraj Vysočina	66 430	55 398	83,4	1 582	1 296	81,9
Jihomoravský kraj	320 550	265 894	82,9	7 329	5 974	81,5
Olomoucký kraj	246 799	192 491	78,0	5 745	4 393	76,5
Zlínský kraj	98 320	80 493	81,9	2 593	2 068	79,8
Moravskoslezský kraj	799 211	663 614	83,0	19 245	15 697	81,6
Celkem ČR	3 395 178	2 750 696	81,0	78 952	63 064	79,9

Pramen: MPSV

* včetně zpětně vyplacených dávek

VÝVOJ VÝDAJŮ A POČTU DOPLATKŮ NA BYDLENÍ

Územní jednotka	Výdaje (v tis. Kč)		Meziroční index v %	Průměrný měsíční počet vyplacených dávek*		Meziroční index v %
	rok 2018	rok 2019		rok 2018	rok 2019	
Hlavní město Praha	197 430	176 658	89,5	2 713	2 355	86,8
Středočeský kraj	186 356	162 608	87,3	3 161	2 675	84,6
Jihočeský kraj	75 017	67 087	89,4	1 616	1 381	85,5
Plzeňský kraj	50 553	47 382	93,7	997	918	92,1
Karlovarský kraj	56 171	46 490	82,8	1 450	1 175	81,0
Ústecký kraj	247 860	179 484	72,4	6 495	4 731	72,8
Liberecký kraj	78 739	65 738	83,5	1 754	1 422	81,1
Královéhradecký kraj	57 873	46 163	79,8	1 271	987	77,7
Pardubický kraj	37 277	37 612	100,9	919	851	92,6
Kraj Vysočina	31 051	28 531	91,9	746	664	89,0
Jihomoravský kraj	168 308	153 658	91,3	3 793	3 333	87,9
Olomoucký kraj	150 328	123 880	82,4	3 016	2 447	81,1
Zlínský kraj	51 185	45 470	88,8	1 407	1 196	85,0
Moravskoslezský kraj	505 598	425 161	84,1	11 543	9 702	84,1
Celkem ČR	1 893 746	1 605 923	84,8	40 881	33 837	82,8

Pramen: MPSV

* včetně zpětně vyplacených dávek

VÝVOJ VÝDAJŮ A POČTU DÁVEK MIMORÁDNÉ OKAMŽITÉ POMOCI

Územní jednotka	Výdaje (v tis. Kč)		Meziroční index v %	Průměrný měsíční počet vyplacených dávek*		Meziroční index v %
	rok 2018	rok 2019		rok 2018	rok 2019	
Hlavní město Praha	6 144	4 475	72,8	137	111	81,0
Středočeský kraj	4 106	4 690	114,2	138	144	104,3
Jihočeský kraj	2 620	2 006	76,6	91	82	90,1
Plzeňský kraj	3 325	2 381	71,6	105	87	82,9
Karlovarský kraj	1 496	1 310	87,6	61	61	100,0
Ústecký kraj	5 601	4 042	72,2	227	185	81,5
Liberecký kraj	2 714	2 655	97,8	83	83	100,0
Královéhradecký kraj	2 864	2 518	87,9	93	78	83,9
Pardubický kraj	1 826	2 163	118,5	68	63	92,6
Kraj Vysočina	1 148	1 180	102,8	33	36	109,1
Jihomoravský kraj	8 407	6 952	82,7	335	294	87,8
Olomoucký kraj	11 874	8 630	72,7	400	285	71,3
Zlínský kraj	2 933	2 653	90,5	124	117	94,4
Moravskoslezský kraj	8 822	7 080	80,3	374	347	92,8
Celkem ČR	63 881	52 734	82,6	2 269	1 973	87,0

Pramen: MPSV

* včetně zpětně vyplacených dávek

VÝVOJ VÝDAJŮ A POČTU PŘÍSPĚVKŮ NA PÉČI

Územní jednotka	Výdaje (v tis. Kč)		Meziroční index v %	Průměrný měsíční počet vyplacených dávek*		Meziroční index v %
	rok 2018	rok 2019		rok 2018	rok 2019	
Hlavní město Praha	2 139 102	2 394 864	112,0	31 436	31 181	99,2
Středočeský kraj	2 684 118	3 106 972	115,8	38 212	38 870	101,7
Jihočeský kraj	1 597 219	1 816 068	113,7	21 990	22 041	100,2
Píseňský kraj	1 500 912	1 734 800	115,6	19 925	20 325	102,0
Karlovarský kraj	683 118	772 333	113,1	9 513	9 587	100,8
Ústecký kraj	2 101 020	2 391 151	113,8	30 901	31 452	101,8
Liberecký kraj	1 090 852	1 284 100	117,7	15 421	15 629	101,3
Královéhradecký kraj	1 419 211	1 623 368	114,4	19 900	20 389	102,5
Pardubický kraj	1 475 515	1 647 604	111,7	19 835	19 750	99,6
Kraj Vysočina	1 421 982	1 619 871	113,9	18 975	18 974	100,0
Jihomoravský kraj	3 230 870	3 712 063	114,9	43 919	44 001	100,2
Olomoucký kraj	1 627 149	1 856 644	114,1	23 223	23 274	100,2
Zlínský kraj	1 785 457	2 057 226	115,2	23 385	23 530	100,6
Moravskoslezský kraj	3 256 564	3 750 910	115,2	44 091	44 506	100,9
Celkem ČR	26 013 091	29 767 974	114,4	360 726	363 509	100,8

Pramen: MPSV

* včetně zpětně vyplacených dávek

POČET VYPLACENÝCH PŘÍSPĚVKŮ NA PÉČI PODLE VĚKU A STUPNĚ ZÁVISLOSTI V ROCE 2019

	Průměrný měsíční počet vyplacených dávek podle věku osoby (v tis.)							
	0 - 17 let	18 - 59 let	60 - 69 let	70 - 79 let	80 - 89 let	90 a více let	celkem	
I. stupeň závislosti	12,4	16,5	13,1	24,4	32,8	7,8	107,0	
II. stupeň závislosti	8,7	20,3	14,5	24,9	36,2	12,4	117,1	
III. stupeň závislosti	5,5	16,6	9,6	17,1	26,2	12,3	87,3	
IV. stupeň závislosti	4,5	11,5	4,2	8,5	14,8	8,5	52,0	
Celkem ČR	31,0	64,9	41,4	75,0	110,1	41,1	363,5	

Pramen: MPSV

VÝVOJ VÝDAJŮ A POČTU PŘÍSPĚVKŮ NA MOBILITU

Územní jednotka	Výdaje (v tis. Kč)		Meziroční index v %	Průměrný měsíční počet vyplacených dávek*		Meziroční index v %
	rok 2018	rok 2019		rok 2018	rok 2019	
Hlavní město Praha	143 995	146 434	101,7	22 602	22 270	98,5
Středočeský kraj	181 322	189 391	104,5	28 334	28 789	101,6
Jihočeský kraj	109 833	113 756	103,6	17 141	17 278	100,8
Píseňský kraj	102 014	108 118	106,0	15 883	16 389	103,2
Karlovarský kraj	39 337	41 061	104,4	6 154	6 261	101,7
Ústecký kraj	134 740	144 536	107,3	21 087	22 024	104,4
Liberecký kraj	89 737	93 159	103,8	13 994	14 166	101,2
Královéhradecký kraj	95 410	99 020	103,8	14 861	15 006	101,0
Pardubický kraj	85 373	88 374	103,5	13 315	13 425	100,8
Kraj Vysočina	95 192	97 934	102,9	14 824	14 866	100,3
Jihomoravský kraj	202 586	213 122	105,2	31 638	32 366	102,3
Olomoucký kraj	93 959	97 274	103,5	14 661	14 781	100,8
Zlínský kraj	112 472	118 924	105,7	17 535	18 057	103,0
Moravskoslezský kraj	161 630	170 055	105,2	25 231	25 851	102,5
Celkem ČR	1 647 598	1 721 158	104,5	257 260	261 529	101,7

Pramen: MPSV

* včetně zpětné vyplacených dávek

VÝVOJ VÝDAJŮ A POČTU PŘÍSPĚVKŮ NA ZVLÁŠTNÍ POMŮCKU

Územní jednotka	Výdaje (v tis. Kč)		Meziroční index v %	Celkový počet vyplacených příspěvků na zvláštní pomůcku ve sledovaném roce		Meziroční index v %
	rok 2018	rok 2019		rok 2018	rok 2019	
Hlavní město Praha	74 435	73 790	99,1	645	702	108,8
Středočeský kraj	91 850	98 302	107,0	656	756	115,2
Jihočeský kraj	58 008	54 713	94,3	403	431	106,9
Plzeňský kraj	58 523	51 028	87,2	453	478	105,5
Karlovarský kraj	22 538	22 382	99,3	178	200	112,4
Ústecký kraj	70 130	68 650	97,9	491	506	103,1
Liberecký kraj	45 069	41 629	92,4	327	316	96,6
Královéhradecký kraj	54 290	45 426	83,7	393	351	89,3
Pardubický kraj	41 555	43 416	104,5	337	317	94,1
Kraj Vysočina	50 150	48 735	97,2	348	374	107,5
Jihomoravský kraj	120 230	108 519	90,3	873	978	112,0
Olomoucký kraj	71 088	66 822	94,0	498	518	104,0
Zlínský kraj	62 675	65 870	105,1	440	533	121,1
Moravskoslezský kraj	156 326	143 228	91,6	1 119	1 096	97,9
Celkem ČR	976 866	932 509	95,5	7 161	7 556	105,5

Pramen: MPSV

15. PRŮKAZY OSOB SE ZDRAVOTNÍM POSTIŽENÍM

15.1 Počet držitelů průkazů osoby se zdravotním postižením v prosinci 2019

15.2 Počet vydaných průkazů osoby se zdravotním postižením v roce 2019

POČET DRŽITELŮ PRŮKAZŮ OSOBY SE ZDRAVOTNÍM POSTIŽENÍM V PROSINCI 2019

Trvalá adresa osoby	Počet* držitelů průkazů OZP podle stupně zdravotního postižení a věku											
	TP				ZTP				ZTP/P			
	0 - 17 let	18 - 64 let	65 a více let	0 - 17 let	18 - 64 let	65 a více let	0 - 17 let	18 - 64 let	65 a více let	0 - 17 let	18 - 64 let	65 a více let
Hlavní město Praha	83	1 795	3 060	363	4 999	14 834	755	3 489	3 462			
Středočeský kraj	71	1 405	1 710	525	6 081	16 738	1 194	5 001	3 580			
Jihočeský kraj	50	848	862	281	3 688	10 123	512	2 520	1 548			
Plzeňský kraj	47	752	699	343	3 869	9 256	549	2 457	1 797			
Karlovarský kraj	24	413	382	122	1 467	2 782	311	1 338	841			
Ústecký kraj	101	1 598	1 234	493	5 715	11 269	1 062	4 423	2 593			
Liberecký kraj	31	715	617	206	3 443	8 075	538	2 094	1 402			
Královéhradecký kraj	31	577	679	341	3 029	9 284	498	2 424	1 775			
Pardubický kraj	27	804	852	260	2 714	7 962	494	2 364	1 671			
Vysočina	16	631	582	202	2 934	9 443	409	2 224	1 376			
Jihomoravský kraj	94	2 102	2 389	627	6 883	19 763	1 073	4 545	4 272			
Olomoucký kraj	32	932	1 018	274	3 121	8 880	522	2 780	1 605			
Moravskoslezský kraj	78	1 688	1 627	415	5 508	14 354	1 059	5 638	4 384			
Zlínský kraj	25	736	643	274	3 661	11 861	587	2 692	2 218			
Ostatní	0	12	2	3	20	3	5	9	2			
Celkem ČR	710	15 008	16 356	4 729	57 132	154 627	9 568	43 998	32 526			

Pramen: MPSV

* jedná se o počet osob s průkazem platným alespoň jeden den v prosinci 2019

POČET VYDANÝCH PRŮKAZŮ OSOBY SE ZDRAVOTNÍM POSTIŽENÍM V ROCE 2019

Trvalá adresa osoby	Počet vydaných průkazů OZP podle stupně zdravotního postižení a věku											
	TP			ZTP			ZTP/P					
	0 - 17 let	18 - 64 let	65 a více let	0 - 17 let	18 - 64 let	65 a více let	0 - 17 let	18 - 64 let	65 a více let			
Hlavní město Praha	43	391	436	155	831	1 577	214	281	274			
Středočeský kraj	30	353	242	223	1 332	2 081	370	408	419			
Jihočeský kraj	20	183	127	121	687	1 007	141	171	139			
Plzeňský kraj	15	166	122	141	875	1 252	164	176	128			
Karlovarský kraj	5	92	60	54	342	454	104	111	99			
Ústecký kraj	44	403	200	218	1 453	1 668	340	403	274			
Liberecký kraj	16	191	106	94	698	898	146	167	155			
Královéhradecký kraj	11	149	86	163	678	1 123	155	166	151			
Pardubický kraj	7	171	149	104	581	1 064	152	159	117			
Vysočina	7	146	109	88	516	984	119	127	132			
Jihomoravský kraj	38	505	456	246	1 405	2 321	340	390	518			
Olomoucký kraj	13	200	154	135	626	1 008	173	149	132			
Moravskoslezský kraj	33	370	303	189	1 172	1 965	362	481	384			
Zlínský kraj	6	167	81	111	818	1 498	168	209	298			
Ostatní	0	2	0	2	6	0	5	1	0			
Celkem ČR	288	3 489	2 631	2 044	12 020	18 900	2 953	3 399	3 220			

Pramen: MPSV

SEZNAM ZKRATEK A PŘEHLED SYMBOLŮ

APZ	aktivní politika zaměstnanosti
BOZP	bezpečnost a ochrana zdraví při práci
ČNB	Česká národní banka
ČSSZ	Česká správa sociálního zabezpečení
CSS	centra sociálních služeb
CZ-ISCO	klasifikace zaměstnání
ČSÚ	Český statistický úřad
EDS/SMVS	Evidenční dotační systém/Správa majetku ve vlastnictví státu
ESF	Evropský sociální fond
HDP	hrubý domácí produkt
CHPD	chráněná pracovní dílna
CHPM	chráněné pracovní místo
IROP	integrováný regionální operační program
ISPROFIN	Informační systém programového financování
ISPV	Informační systém o průměrném výděлку
KÚ	krajský úřad
MF	Ministerstvo financí
MPOD	mezinárodněprávní ochrana dětí
MPSV	Ministerstvo práce a sociálních věcí
MZdr	Ministerstvo zdravotnictví
NH	národní hospodářství
NRP	náhradní rodinná péče
OP LLZ	operační program Lidské zdroje a zaměstnanost
OPZ	operační program Zaměstnanost
OSPOD	orgán sociálně-právní ochrany dětí
OSS	organizační složky státu
OSVČ	osoba samostatně výdělečně činná
OZP	osoba se zdravotním postižením
PN	pracovní neschopnost
SPOD	sociálně-právní ochrana dětí
SSP	státní sociální podpora
SSZ	Správa služeb zaměstnanosti
SÚIP	Státní úřad inspekce práce
SÚPM	společensky účelná pracovní místa
SZÚ	státní závěrečný účet
TŘ	trestní řád
ÚMPOD	Úřad pro mezinárodněprávní ochranu dětí
ÚP ČR	Úřad práce České republiky
ÚSO	úplné střední odborné vzdělání s maturitou
ÚSV	úplné střední vzdělání
VPM	volné pracovní místo
VPP	veřejně prospěšné práce
VŠPS	Výběrové šetření pracovních sil
VTOS	výkon trestu odnětí svobody
VÚBP	Výzkumný ústav bezpečnosti práce
VÚPSV	Výzkumný ústav práce a sociálních věcí
ZDVOP	zařízení pro děti vyžadující okamžitou pomoc
ZP	zdravotní postižení
ZPS	změněná pracovní schopnost
ZR	zákon o rodině
-	jev se nevyskytoval
.	údaj není k dispozici
x	ležatý křížek na místě čísla značí, že zápis není možný z logických důvodů
0	označení číselných údajů menších než polovina zvolené měřicí jednotky

Účelová neperiodická publikace

**STATISTICKÁ ROČENKA
Z OBLASTI PRÁCE A SOCIÁLNÍCH VĚCÍ
2019**

Zpracoval odbor programového financování a statistiky MPSV.

Vyšlo v roce 2020, 122 stran.

Ministerstvo práce a sociálních věcí,
Na Poříčním právu 1, 128 00 Praha 2.

Neprodejné